

【表紙】

【提出書類】	有価証券報告書
【提出先】	関東財務局長
【提出日】	平成20年4月22日
【計算期間】	第5期 (自 平成19年8月1日 至 平成20年1月31日)
【発行者名】	プロスペクト・レジデンシャル投資法人
【代表者の役職氏名】	執行役員 西吉 健夫
【本店の所在の場所】	東京都千代田区丸の内二丁目2番1号
【事務連絡者氏名】	プロスペクト・レジデンシャル・アドバイザーズ株式会社 財務部長 大杉 正美
【連絡場所】	東京都千代田区丸の内二丁目2番1号
【電話番号】	03-5221-8080 (代表)
【縦覧に供する場所】	株式会社東京証券取引所 (東京都中央区日本橋兜町2番1号)

第一部【ファンド情報】

第1【ファンドの状況】

1【投資法人の概況】

(1)【主要な経営指標等の推移】

① 主要な経営指標等の推移

期	単位	第1期	第2期	第3期	第4期	第5期
決算年月		平成18年1月	平成18年7月	平成19年1月	平成19年7月	平成20年1月
営業収益	百万円	1,704	1,981	2,231	2,148	2,330
(うち不動産賃貸事業収益)	百万円	(1,704)	(1,981)	(1,905)	(2,001)	(2,246)
営業費用	百万円	909	1,192	1,227	1,176	1,273
(うち不動産賃貸事業費用)	百万円	(802)	(964)	(852)	(918)	(984)
営業利益金額	百万円	795	789	1,003	972	1,057
経常利益金額	百万円	446	640	744	710	663
当期純利益金額	百万円	444	639	743	709	662
総資産額	百万円	55,905 (対前期比 -)	63,758 (対前期比 14.0%)	56,755 (対前期比 △11.0%)	67,589 (対前期比 19.1%)	74,343 (対前期比 10.0%)
純資産額	百万円	35,066 (対前期比 -)	35,268 (対前期比 0.6%)	35,368 (対前期比 0.3%)	35,316 (対前期比 △0.1%)	35,203 (対前期比 △0.3%)
出資総額	百万円	34,621	34,621	34,621	34,621	34,621
発行済投資口総数	口	75,100	75,100	75,100	75,100	75,100
1口当たり純資産額	円	466,934	469,626	470,950	470,265	468,752
分配総額	百万円	444	639	743	709	662
1口当たり分配金額	円	5,924	8,519	9,901	9,448	8,820
(うち1口当たり利益分配金)	円	(5,924)	(8,519)	(9,901)	(9,448)	(8,820)
(うち1口当たり利益超過分配金)	円	-	-	-	-	-
総資産経常利益率 (注1)	%	0.8	1.1	1.2	1.1	0.9
(年換算) (注2)	%	(1.4)	(2.2)	(2.5)	(2.3)	(1.9)
自己資本利益率 (注3)	%	1.3	1.8	2.1	2.0	1.9
(年換算) (注2)	%	(2.3)	(3.7)	(4.2)	(4.0)	(3.7)
自己資本比率 (注4)	%	62.7 (対前期増減 -)	55.3 (対前期増減 △7.4)	62.3 (対前期増減 7.0)	52.3 (対前期増減 △10.1)	47.4 (対前期増減 △4.9)
配当性向 (注5)	%	99.9	100.0	99.9	99.9	100.0
当期運用日数	日	204	181	184	181	184
投資物件数	件	35	42	39	49	54
総賃貸可能面積	m ²	87,101	100,135	93,795	122,497	133,950
期末テナント数	件	109	116	114	124	127
期末稼働率 (注6)	%	89.5	94.8	95.5	95.2	94.1
減価償却費	百万円	389	399	386	416	482
資本的支出額	百万円	1	16	25	93	90
賃貸NOI (Net Operating Income) (注7)	百万円	1,291	1,416	1,439	1,500	1,744

(注1) 総資産経常利益率＝経常利益金額／(期首総資産額＋期末総資産額)÷2×100

(注2) 第1期は実質的な運用日数である204日(自平成17年7月12日 至平成18年1月31日)により年換算した数値、第2期は会計計算期間181日により年換算した数値、第3期は会計計算期間184日により年換算した数値、第4期は会計計算期間181日により年換算した数値、第5期は会計計算期間184日により年換算した数値を算出しています。

(注3) 自己資本利益率＝当期純利益金額／(期首純資産額＋期末純資産額)÷2×100

(注4) 自己資本比率＝期末純資産額／期末総資産額×100

(注5) 配当性向については小数点第1位未満を切り捨てて記載しています。

(注6) 「期末稼働率」欄には、各期末現在における個々の不動産及び信託不動産の賃貸可能面積の合計に占める賃貸面積の合計の割合を記載しています。

(注7) 賃貸NOI(Net Operating Income)＝不動産賃貸事業収益－不動産賃貸事業費用＋当期減価償却費

(注8) 金額については、記載未満の数値を切捨ててにより表示しています。各種比率については、小数点第2位を四捨五入して表示しています。

② 当期の資産の運用の経過

(イ) 当期の概況

a. 投資法人の主な推移

プロスペクト・レジデンシャル投資法人（以下「本投資法人」といいます。）は、投資信託及び投資法人に関する法律（以下「投信法」といいます。）に基づき、プロスペクト・レジデンシャル・アドバイザーズ株式会社（以下、「本資産運用会社」といいます。）を設立企画人として、平成17年4月22日に出資総額201百万円で設立され、同年5月25日関東財務局への登録が完了しました（登録番号関東財務局長第34号）。また、本投資法人は公募による投資口の追加発行（74,698口）を実施し、34,420百万円の資金を調達して平成17年7月12日東京証券取引所不動産投資信託市場に上場し（銘柄コード8969）、引き続き当期も運用基本方針に従い賃貸住宅に特化して運用を行って参りました。

b. 当期の運用環境

- (i) 当期の日本経済は、企業部門中心に足下は底堅さを維持したものの、サブプライムローン問題等による米国景気の減速や円高傾向などを背景に、先行きについては不透明感を増す状況となりました。鉱工業生産指数は、平成19年4-6月期以降3四半期連続で前期比プラスとなっていますが、平成20年1-3月期についてはマイナスに転じる可能性が出てきています。雇用情勢も、常用雇用者数では前年比で1%台後半の伸びが続く一方、完全失業率（季節調整値）は平成19年7月に3.6%まで低下したのち上昇に転じ、平成19年12月の速報値では3.8%となっています。勤労統計調査による現金給与総額は一進一退の動きでしたが、平成19年12月の速報値は前年同月比で1.9%減となっており、個人消費も伸び悩みの状況となっています。金融マーケットでは、平成19年7月以降、米国のサブプライムローン問題が世界の金融市場に様々なマイナスの影響を及ぼしており、特に平成20年年明けには世界同時株安に見舞われました。当期末である平成20年1月下旬には日経平均株価で13,000円台を一時割り込む状況となり、当期6ヶ月間の日経平均株価の下落率は20%強に達しました。局面打開に向け米国を始めとする世界の金融当局が様々な施策を講じつつありますが、金融市場への影響、不透明感を払拭するまでには至っていない状況となっています。
- (ii) 投資環境については、既存の投資法人や投資ファンド等の不動産取得需要はピークアウトしたものの依然高水準であり、また政府系ファンドも含めた海外マネーの投資意欲は強く、東京都心のみならず地方主要都市に至るまで好立地物件の取得競争は厳しい状況が続いています。一棟売りの賃貸住宅価格は高水準、横ばいで推移しました。物件の供給がやや増加傾向となり始めた地域もあり、上値が切り上がる状況ではなくなっています。
- (iii) 賃貸住宅市場については、東京及び地方中核都市の都市部への人口流入、社宅制度の廃止等を背景に優良賃貸住宅に対する需要は根強いものがあります。一方、企業体力を向上させた一部の企業においては自社保有物件を建設する動きもあり、まとめ借り需要が多少弱含む傾向も見受けられます。優良な賃貸住宅については、稼働率、賃料の上昇も見られています。賃料動向（リクルート住宅指数）を過去の経緯も含めて俯瞰すると首都圏においては平成17年秋を底（ボトム）として東京都区部を中心に横ばい又は微増となってきました。

c. 当期の運用実績

- (i) 当期において本投資法人は、運用資産49物件、取得価格の総額62,746百万円、賃貸可能戸数3,022戸、総賃貸可能面積122,497.72㎡と、初めて3,000戸を超えるポートフォリオで運用を開始しました。その投資の基本方針に則り、中長期的な観点から着実な成長と安定した収益の確保を目指すべく積極的な新規物件取得を行い、6物件の取得を実現しました。うち5物件は建築後約1年以内の新しい物件で、運用資産全体での平均築年数の低下を含めポートフォリオのクオリティー向上にも寄与しています。立地的にも今後賃料上昇の見込まれる地

域が過半を占めます。なお物件名は取得時期順に、プロスペクトKALON三ノ輪、プロスペクト川崎、プロスペクト日本橋小網町、プロスペクト中之島、パレドール円山及びプロスペクト荻窪となります。

一方、本投資法人は、都市部の中で競争が激化している地域に所在する物件や、収益性の低い物件については、運用資産の入れ替えのため、売却も行っていきます。平成19年8月にはガーデンシティ北戸田を売却し、不動産売却益84百万円を計上しました。

- (ii) その結果、当期における本投資法人の取得は6物件合計で取得価格の総額7,723百万円、賃貸可能面積15,131.25㎡、譲渡は1物件で譲渡価格は811百万円、賃貸可能面積3,678.83㎡でした。当期末時点で運用資産は54物件、取得価格の総額69,739百万円、賃貸可能戸数3,311戸、総賃貸可能面積は133,950.14㎡となりました。

また、本投資法人の利害関係人である株式会社プロスペクト^(注)との連携も利益相反に留意しつつ、体制を強化してきています。新規開発物件の取得においては、リーシングリスクの抑制を目的として、スポンサーである株式会社プロスペクトによるウェアハウジング機能を活用しています。稼働率の低い新規開発物件は、一旦、株式会社プロスペクトが特別目的会社等を通じて取得してリースアップを行い、安定稼働状態になってから、本投資法人が取得を図ります。当期は株式会社プロスペクトによるウェアハウジング機能を活用し、プロスペクト川崎、プロスペクト中之島及びプロスペクト日本橋小網町の3物件の取得を行いました。

(注) 株式会社プロスペクトは、本投資法人の資産運用会社であるプロスペクト・レジデンシャル・アドバイザーズ株式会社の100%株主です。

- (iii) 本投資法人の保有する資産の運用管理（内部成長）

本投資法人の運用資産の管理の主体となる複数のプロパティ・マネジメント会社について、それぞれの特徴・強みを生かすと共にサービス内容、コスト等を常に競争させることにより、稼働率・収益性の向上を図りました。さらには本資産運用会社は、プロパティ・マネジメント会社の定性・定量評価を行い、委託先変更や委託手数料変更等を行っています。

また、築後17年となった、SKレジデンスについて、大規模修繕工事を実施し、収益の改善につなげました。

d. 資金調達状況

本投資法人は、平成19年9月にリーマン・ブラザーズ証券株式会社から2,924百万円(期間5年)のローン契約を締結して長期資金を調達し、財務の安定化を図りました。平成19年3月には、株式会社あおぞら銀行及び農林中央金庫との間でコミットメントライン契約を締結しておりますところ、平成19年9月、同契約に基づき借入れた1,700百万円を一旦返済し、改めて同銀行及び同金庫から2,400百万円を借入れ、機動的な資金調達を行いました。

また、平成19年7月には株式会社日本格付研究所(JCR)より、長期優先債務格付け^(注)Aー(シングルAマイナス)を取得しました。それに合わせ、平成19年9月、関東財務局長に投資法人債の発行登録書(発行予定額50,000百万円)を提出し、同発行登録に基づき、平成19年10月、5,000百万円の第1回無担保投資法人債(変動金利)を発行いたしました。これらの結果、平成20年1月末時点での有利子負債残高は37,558百万円、期末総資産有利子負債比率は、50.5%となりました。

なお、第1回無担保投資法人債発行につきましては、金利スワップ契約を締結し支払金利の固定化を果たし、金利変動リスクをヘッジいたしました。さらに、平成19年8月には金利上昇リスクのヘッジを目的に、借入金5,000百万円を対象とした円金利キャップの購入契約を締結し、平成19年7月契約分(15,000百万円)と合わせて合計で、借入金20,000百万円を対象とした円金利キャップの購入契約を締結したことになります。

(注) 株式会社日本格付研究所(JCR)によると、長期優先債務格付けとは、債務者(発行体)の債務全体を包括的に捉え、

その債務履行能力を評価したものとされています。株式会社日本格付研究所は、このうち、期限1年以内の債務に対する債務履行能力を評価したものを短期優先債務格付けと位置づけています。個別債務の評価（債券の格付け、ローンの格付け等）では、債務の契約内容、債務間の優先劣後関係、回収可能性の程度も考慮するため、個別債務の格付けが長期優先債務格付けと異なること（上回ること、または下回ること）もあります。

なお、上記格付けの定義等の詳細につきましては、株式会社日本格付研究所(JCR)宛ご照会願います。株式会社日本格付研究所（日本語ウェブサイト）：<http://www.jcr.co.jp/>

e. その他

本投資法人及び本資産運用会社はその資産規模の拡大や経営基盤の強化など本投資法人の成長及び企業価値の向上を目指し、様々な施策を財務アドバイザーの協力を得ながら幅広く検討しております。そのアドバイザーフィー及び関連費用を営業外費用として計上しました。

f. 業績及び分配の概要

上記の結果、当期は営業収益2,330百万円、経常利益金額663百万円、当期純利益金額662百万円を計上しました。

分配金につきましては、利益分配金の損金算入を前提に、投資口1口当たりの分配金が1円未満となる端数部分を除く当期末処分利益の全額を分配することとし、投資口1口当たりの分配金は8,820円となりました。

(ロ) 今後の運用方針及び対処すべき課題

a. 投資環境

不動産取得需要は全体として高水準が続くと予想されます。既存の投資法人や投資ファンド等の不動産取得需要はやや鈍化傾向ですが、政府系ファンドも含めた海外マネーの日本の不動産への投資意欲は強く、東京都心及び地方中核都市における好立地優良物件の取得競争は厳しい状況が続き、一棟売りの賃貸住宅価格も当面は高止まりを維持していくものと思われます。一方、供給元のデベロッパーについては分譲市場の陰りから一棟売り形式の供給減局面は徐々に変化する可能性が出てきており、供給動向によっては、年後半から平成21年にかけて、価格の変動要因になることも考えられます。

一方、地方においては、ここ約2年間の大量供給を背景に、やや供給過剰となっている地域もあり、必ずしも賃貸住宅価格が上昇しているとは言えません。

なお、賃貸住宅の賃料動向については、賃料の上昇は一部の地域にとどまるものの、徐々に広がる可能性も出てきています。

b. 運用方針及び対処すべき課題

(i) 新規物件取得（外部成長）について

上記運用環境を踏まえ、物件情報入手先の中心である信託銀行はもとより幅広く物件取得先を開拓し、中長期的な観点から優良な資産を取得して参りたいと考えています。

資産規模の拡大に当たっては、必要資金の手当てと将来の金利上昇の可能性も考慮し、収益力の向上は当然のことながら、従来以上に分配金の支払いに資する物件の購入を進めていきます。

本投資法人は、本資産運用会社を通じ、スポンサーである株式会社プロスペクトが有するウェアハウジング機能、デベロップメント機能及び情報提供機能を生かし、投資価値の高まった物件を適正価格で購入していきます。また、デューデリジェンスについては、従前同様きめ細やかな対応をし、投資家及び入居者の方々が満足できるように努めます。

(ii) 管理運営（内部成長）について

前期に続き、運用資産の管理の主体となるプロパティ・マネジメント会社については、それぞれの特徴・強みを生かすと共にサービス内容、コスト等を常に競争させる方針をより徹底することにより稼働率・収益性の向上を図っていきます。また、社内の専門家（一級建築士等）によるチェックも引き続き着実に実施し、コスト削減を図ると共に入居者・投資家の信頼を得られるよう努力します。

c. 財務戦略

本投資法人は、資金調達コストの低減及び金利上昇リスクの軽減に配慮し、保守的なLTV(総資産有利子負債比率)水準の維持、有利子負債の返済時期の分散化、及び資金調達の多様化について継続して取り組んでまいります。今後、新たな無担保投資法人債の発行も視野に入れ、機動的な資金調達を検討してまいります。

d. その他

本投資法人及び本資産運用会社はその資産規模の拡大や経営基盤の強化など本投資法人の成長及び企業価値の向上を目指し、様々な施策を財務アドバイザーの協力を得ながら引き続き幅広く検討していきます。

(ハ) 決算期後に生じた重要な事実

a. 資産の譲渡

物件番号	S003
物件の名称	メゾン・ド・ヴィレ麻布台
所在地(住居表示)	東京都港区麻布台二丁目3番7号
譲渡価格(注1)	2,956百万円
簿価(注2)	2,709百万円
不動産売却益(予定)	約160百万円
引渡日	平成20年4月23日(予定)

(注1) ただし、固定資産税及び都市計画税相当額の精算分並びに消費税及び地方消費税を除きます。

(注2) 平成20年1月31日現在。

(2) 【投資法人の目的及び基本的性格】

① 投資法人の目的及び基本的性格

本投資法人は、中長期的な観点から、着実な成長と安定した収益の確保を目指し、本投資法人に属する資産(以下「運用資産」といいます。)の運用を行うことを基本方針としています(規約第28条)。

本投資法人は、その資産の運用を資産運用会社であるプロスペクト・レジデンシャル・アドバイザーズ株式会社に全て委託しています。本投資法人と本資産運用会社との間で平成17年4月22日に締結された資産運用委託契約(その後の変更契約を含み、以下「資産運用委託契約」といいます。)の規定に従い、本資産運用会社は、本投資法人の資産にかかる運用の方針につき、その社内規程として投資運用規程(以下「投資運用規程」といいます。)を制定しています。

また、本資産運用会社は、かかる投資運用規程における基本方針に基づき、本投資法人の営業期間毎に、資産の取得・売却・管理、当該運用のための資金調達その他の財務方針及び分配金の支払等に関する年度運用計画書(以下「年度運用計画書」といいます。)を制定します。

② 投資法人の特色

本投資法人は、投信法に基づき、資産を特定資産に対する投資として運用することを目的とします。

本投資法人は、投資主の請求による払戻しが認められないクローズド・エンド型です。本投資法人は、その資産運用を全て本資産運用会社に委託してこれを行います。

(3) 【投資法人の仕組み】

① 本投資法人の仕組み図

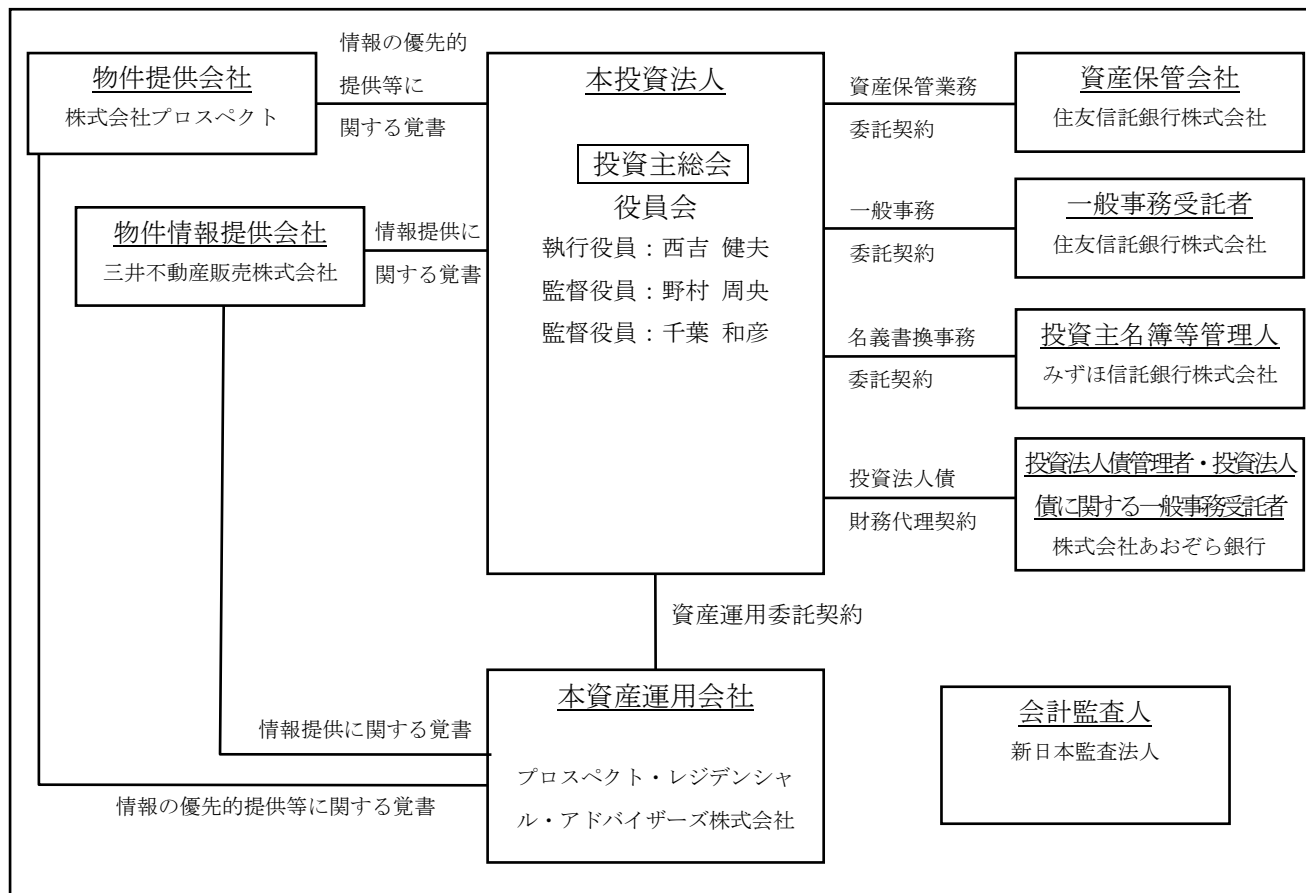

② 本投資法人及び本投資法人の関係法人の名称、運営上の役割及び関係業務の概要

運営上の役割	名称	関係業務の概要
投資法人	プロスペクト・レジデンシャル投資法人	全部又は一部が住居の用に供される不動産が本体又は裏付けとなっている不動産関連資産 ^(注1) を主たる投資対象とし、中長期的な観点から、着実な成長と安定した収益の確保を目指し、運用資産の運用を行います。
資産運用会社	プロスペクト・レジデンシャル・アドバイザーズ株式会社	平成17年4月22日付で本投資法人との間で資産運用委託契約を締結しており、同契約に基づき、本投資法人の定める規約及び本資産運用会社の社内規程である投資運用規程等に従い、資産の運用にかかる業務を行います。本資産運用会社に委託された業務は、本投資法人にかかる、①資産の運用にかかる業務、②資金調達にかかる業務、③資産の状況についての本投資法人への報告業務、④資産にかかる運営計画の策定業務、及び⑤その他本投資法人が随時委託する上記①ないし④に付随し又は関連する業務です。
一般事務受託者／資産保管会社	住友信託銀行株式会社	平成17年4月22日付で本投資法人との間で一般事務委託契約及び資産保管業務委託契約をそれぞれ締結しています。 上記一般事務委託契約に基づき、投信法上の一般事務受託者として、①本投資法人の計算に関する事務（本投資法人と投資主名簿等管理人の間で締結される事務委託契約書（投資口名義書換事務受託契約書）に基づき投資主名簿等管理人に委託される業務を除きます。）、②本投資法人の会計帳簿の作成に関する事務、③本投資法人の納税に関する事務、④本投資法人の役員会、投資主総会の運営に関する事務（本投資法人と投資主名簿等管理人の間で締結される事務委託契約書（投資口名義書換事務受託契約書）に基づき投資主名簿等管理人に委託される業務を除きます。）、及び⑤上記①ないし④に掲げる事務の他、これらに付随する業務を行います。 また、上記資産保管業務委託契約に基づき、投信法上の資産保管会社として、本投資法人の資産の保管にかかる業務及びそれに付随する金銭出納管理業務を行います。
投資主名簿等管理人	みずほ信託銀行株式会社	平成17年4月22日付で本投資法人との間で事務委託契約（投資口名義書換事務受託契約）を締結し、同契約に基づき、投信法上の一般事務受託者として、①投資主名簿の作成及び備置きその他の投資主名簿に関する事務、②投資証券の発行に関する事務、③投資主総会招集通知、決議通知及びこれらに付随する参考書類等の送付、議決権行使書（又は委任状）の作成、並びに投資主総会受付事務補助に関する事務、④投資主に対して分配する金銭の計算及び支払いに関する事務、⑤投資口に関する照会への応答、各種証明書の発行及び事故届出の受理に関する事務、⑥受託事務を処理するために使用した本投資法人に帰属する書類及び未達郵便物の整理・保管に関する事務、及び⑦法令又は同契約により本投資法人が必要とする投資口統計資料の作成に関する事務、並びに⑧上記①ないし⑦に付随する業務を行います。
投資法人債管理者・投資法人債に関する一般事務受託者	株式会社あおぞら銀行	平成19年10月4日付で本投資法人との間で第一回無担保投資法人債（特定投資法人債間限定同順位特約付）（以下「第1回債」といいます。）にかかる財務代理契約を締結しています。 上記財務代理契約証書に基づき財務代理人、発行代理人及び支払代理人としての発行及び期中業務（投信法第117条第3号及び第6号）履行並びに投信法上の一般事務受託者（投信法第117条第2号及び第6号）として第1回債の投資法人債原簿に関する事務及び元利金の支払いに関する事務を行います。

(注1) 「不動産関連資産」とは、後記「2 投資方針 (2)投資対象 ① 投資対象とする資産の種類 (イ)不動産等」のa. ないしb. 記載の特定資産をいいます。

(注2) 本投資法人は、平成19年10月12日、以下の投資法人債を発行し、かかる発行に際し、以下の表に記載の一般事務を委託しています。

投資法人債	発行日	利率 (%)	償還期限	発行価額の総額	一般事務受託者
プロスペクト・レジデンシャル投資法人第1回無担保投資法人債 (特定投資法人債間限定同順位特約付)	平成19年10月12日	6ヶ月ユーロ円 LIBOR+1%	平成21年10月9日	50億円	本投資法人債を引き受ける者の募集に関する事務 (投信法第117条第1号関係) J Pモルガン証券株式会社
					財務代理人、発行代理人及び支払代理人に委託する発行及び期中事務 (投信法第117条第3号及び第6号関係) 株式会社あおぞら銀行
					投資法人債原簿の作成及び備置きその他の投資法人債原簿に関する事務 (投信法第117条第2号関係) 株式会社あおぞら銀行

③ 前記以外の本投資法人の主な関係者

役割	名称	業務の概要
物件提供会社	株式会社プロスペクト (注)	株式会社プロスペクトは、本投資法人及び本資産運用会社との間で「情報の優先的提供等に関する覚書」を締結しており、同覚書に基づき、一定の不動産情報を提供すると同時に、同社が保有し又は開発・保有を予定する不動産又は不動産関連資産の取得に関し、本投資法人に優先的な交渉権を付与することに合意しています。
物件情報提供会社	三井不動産販売株式会社	三井不動産販売株式会社は、本投資法人及び本資産運用会社との間で「情報提供に関する覚書」を締結しており、同覚書に基づき、本投資法人に対し売却が見込まれる一定の不動産に関する情報を提供します。

(注) 株式会社プロスペクトは、本投資法人の資産運用会社であるプロスペクト・レジデンシャル・アドバイザーズ株式会社の100%株主です。

(4) 【投資法人の機構】

① 投資法人の統治に関する事項

本投資法人の執行役員は1名以上、監督役員は2名以上 (ただし、執行役員の数に1を加えた数以上とします。) とされています (規約第17条)。

本書の日付現在、本投資法人の機関は、投資主により構成される投資主総会に加えて、執行役員1名、監督役員2名並びに執行役員及び監督役員を構成員とする役員会及び会計監査人により構成されています。また、本投資法人の会計監査人は新日本監査法人です。

(イ) 投資主総会

- a. 本投資法人の投資主総会は原則として2年に1回開催されます (規約第9条第1項)。
- b. 投信法又は規約により定められる本投資法人に関する一定の事項は、投資主により構成される投資主総会において決定されます (投信法第89条第1項)。投資主総会における各投資主の議決権及び決議方法については、後記「第二部 投資法人の詳細情報 第3 管理及び運営 3 投資主・投資法人債権者の権利 (1) 投資主の権利」をご参照下

さい。投資主総会の決議は、原則として、発行済投資口の総数の過半数を有する投資主が出席し、その議決権の過半数をもって決議されます（投信法第93条の2第1項、規約第11条第1項）が、規約の変更（投信法第140条、第93条の2第2項第3号）等一定の重要事項については、発行済投資口の過半数の投資口を有する投資主が出席し、出席した当該投資主の議決権の3分の2以上に当たる多数による決議（特別決議）を経なければなりません。ただし、投資主が投資主総会に出席せず、かつ、議決権を行使しないときは、当該投資主は、その投資主総会に提出された議案（複数の議案が提出された場合において、これらのうちに相反する趣旨の議案があるときは、当該議案のいずれをも除きます。）について賛成するものとみなされます（投信法第93条第1項、規約第14条第1項）。

本投資法人の資産運用の対象及び方針は、本投資法人の規約に定められています（規約第7章）ので、かかる規約中に定められた資産運用の対象及び方針を変更する場合には、上記のとおり投資主総会の特別決議が必要となります。

- c. また、本投資法人は、本資産運用会社との間で資産運用委託契約を締結し、本投資法人の資産の運用にかかる業務を委託しています（投信法第198条、規約第42条第1項）。本資産運用会社が資産運用委託契約を解約するためには本投資法人の同意を得なければならず、執行役員はかかる同意を与えるために原則として投資主総会の承認を得ることが必要となります（投信法第205条第1項、第2項）。また、本投資法人が資産運用委託契約を解約する場合にも原則として投資主総会の決議が必要です（投信法第206条第1項）。
- (ロ) 執行役員、監督役員及び役員会
- a. 執行役員は、本投資法人の業務を執行するとともに、本投資法人を代表して本投資法人の業務に関する一切の裁判上又は裁判外の行為を行う権限を有しています（投信法第109条第1項、同条第5項、会社法（平成17年法律第86号。以下「会社法」といいます。）第349条第4項）。ただし、投資主総会の招集、一般事務受託者への事務委託、資産運用委託契約又は資産保管委託契約の締結、本資産運用会社からの資産運用委託契約の解約への同意、その他投信法に定められた一定の業務執行については、役員会の承認を得なければなりません（投信法第109条第2項）。
- b. 投資主総会の決議によって、執行役員が欠けた場合又は投信法若しくは規約で定められた員数が不足する場合に備えて、補欠の執行役員を選任することができ（投信法第96条第2項、会社法第329条第2項）、本投資法人では、補欠執行役員1人が選任されています。監督役員は、執行役員の業務の執行を監督するものとされています（投信法第111条第1項）。また、役員会は、一定の業務執行に関する上記の承認権限を有する（投信法第109条第2項）他、投信法及び規約に定める権限並びに執行役員の職務執行を監督する権限を有しています（投信法第114条第1項）。
- c. 役員会の決議は、法令又は規約に別段の定めがない限り、議決に加わることができる構成員たる執行役員及び監督役員の過半数が出席の上、出席者の過半数の議決によって行われます（投信法第115条第1項、会社法第369条第1項、規約第22条第1項）。
- d. 投信法の規定（投信法第115条第1項、会社法第369条第2項）及び本投資法人の役員会規則において、決議について特別の利害関係を有する執行役員又は監督役員は決議に参加することができないこと及びその場合には当該執行役員又は監督役員の数は出席した執行役員及び監督役員の数に算入しないことが定められています。
- (ハ) 会計監査人
- a. 会計監査人は、投資主総会において選任されます（投信法第96条第1項、規約第24条）。
- b. 本投資法人は、新日本監査法人を会計監査人に選任しています。会計監査人は、本投資法人の計算書類等の監査を行うとともに、執行役員の職務執行に関して不正な行為又

は法令若しくは規約に違反する重大な事実があることを発見した場合における監督役員への報告その他法令で定める業務を行います（投信法第115条の2第1項、第115条の3第1項等）。

- c. 会計監査人の任期は、就任後1年経過後に最初に迎える決算期後に開催される最初の投資主総会の終結の時までとします（投信法第103条第2項、規約第25条第1項）。会計監査人は、当該投資主総会において別段の決議がなされなかったときは、投資主総会において再任されたものとみなされます（投信法第103条第2項、規約第25条第2項）。

(二) 資産運用会社への牽制等

本投資法人と本資産運用会社との間で締結された資産運用委託契約において、本資産運用会社は、同契約に基づき本投資法人が委託する業務（委託業務）の遂行の指針として、法令等に従い、本資産運用会社の社内規程として投資運用規程を制定し、その変更又は修正等を行った場合には、遅滞なく、その後の最新の投資運用規程の写しを本投資法人に交付することとされています。また、同契約上、本投資法人は、本資産運用会社が本投資法人のために運用する運用資産に関する帳簿及び記録その他一切の資料等について、必要な調査等を行うことができることとされているほか、利害関係者との取引については、後記「第3 管理及び運営 2 利害関係者との取引制限 (2) 本投資法人の資産運用にかかる自主ルール（利益相反対策ルール）」に記載の自主ルールに従って取引を行っています。

(ホ) 資産保管会社への牽制等

本投資法人と資産保管会社との間で締結された資産保管業務委託契約において、資産保管会社は、同契約に基づく委託業務の処理状況について、本投資法人へ報告することなど、資産保管会社が委託業務を遂行するにあたって負う一定の義務や賠償責任を定めており、また、本資産運用会社は、その業務執行状況を監視するための体制を維持しています。

また、本投資法人から資産保管会社への各種指図等について、すべての指図結果を本資産運用会社を通して本投資法人へフィードバックすることにより、指図の結果確認を実施しています。

(へ) 一般事務受託者への牽制等

本投資法人と一般事務受託者との間で締結された一般事務受託委託契約において、一般事務受託者は、同契約に基づく委託業務の処理状況について本投資法人へ報告することなど、一般事務受託者が委託事務を遂行するにあたって負う一定の義務や賠償責任を定めており、また、本資産運用会社は、その業務執行状況を監視するための体制を維持しています。

特に、会計に関する事務については、毎月次において、前月までの会計帳簿を本資産運用会社を通して本投資法人へフィードバックすることにより、本投資法人の運用結果が正しく反映されているか確認を実施しています。

② 投資法人の運用体制

前記のとおり、本投資法人は、その資産運用を本資産運用会社に委託しています。本資産運用会社は、本投資法人との間の資産運用委託契約に基づき、本投資法人の資産の運用を行います。本資産運用会社は、経営に関する企画・IR機能の強化と内部監理態勢の充実を図る観点から、平成19年12月1日付で、企画・IR部を新設するとともに、企画・総務部を業務管理部へ名称変更する組織の変更をしました。変更後の本資産運用会社の組織体制は以下のとおりです。

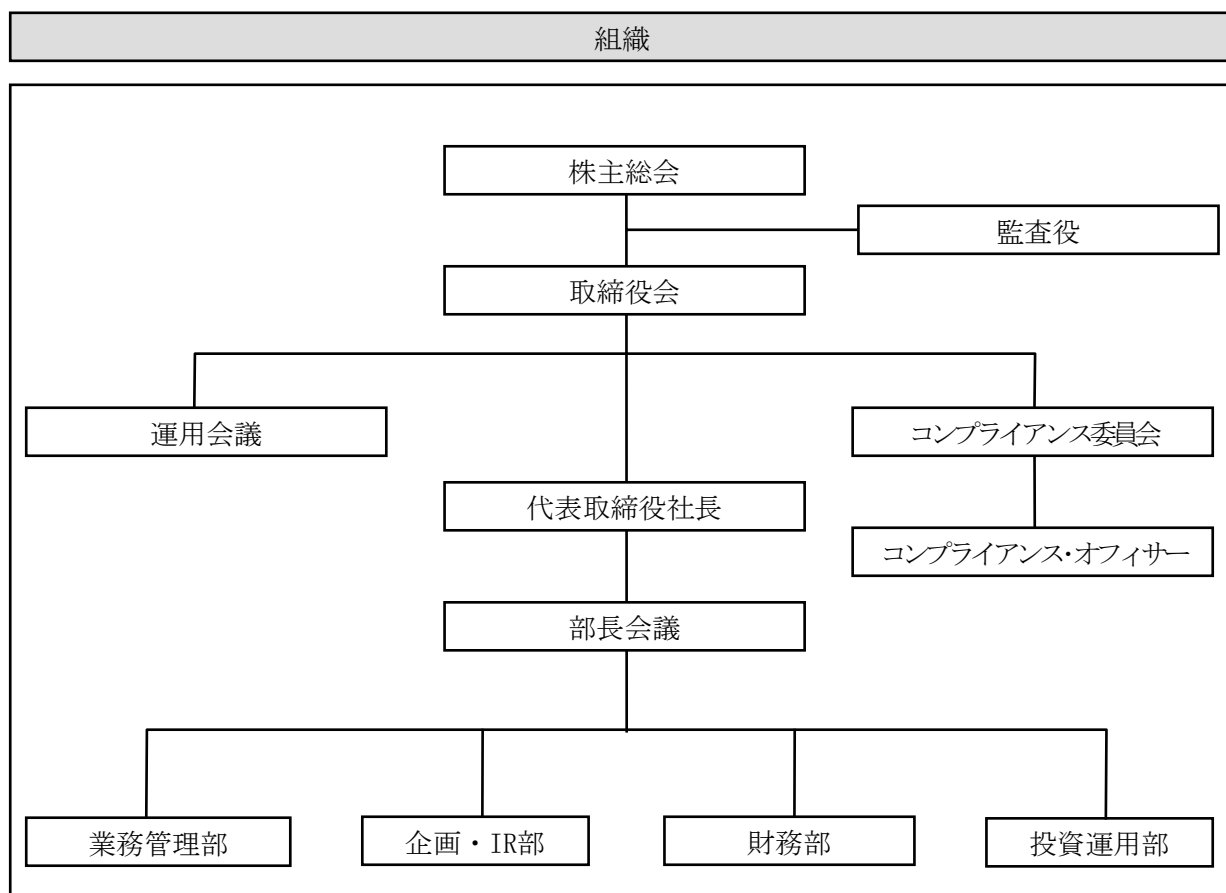

(イ) 本資産運用会社の各部の業務の概要

本資産運用会社の各部の業務の概要は以下のとおりです。なお、上記のとおり本資産運用会社の組織は、平成19年12月1日付で変更されました。

業務管理部	(1) 監督官庁、業界団体への対応に関する事項 (2) 内部監理に関する事項 (3) 取引先・顧客情報の管理に関する事項 (4) 本資産運用会社の総務・経理・人事に関する事項 (5) 本資産運用会社のシステムに関する事項 (6) 本資産運用会社の株主総会・取締役会運営 (7) 個人情報の保護管理 (8) 本投資法人の業務委託契約に関する事項 (9) 苦情の対応に関する事項
投資運用部	(1) 不動産関連資産の取得・売却に関する事項 (2) 不動産関連資産の評価・調査に関する事項 (3) 不動産市場の調査・分析に関する事項 (4) 特定資産の管理運営・賃貸の計画策定・実行 (5) 計数管理等
財 務 部	(1) 資金計画策定に関する事項 (2) 分配方針、分配計画の策定に関する事項 (3) 本投資法人の資金調達に関する事項 (4) 本投資法人の予算・実績管理に関する事項
企画・I R 部	(1) 経営方針・経営計画の策定に関する統括 (2) 本投資法人の決算開示・適時開示に関する事項 (3) I R活動・投資家及び資本市場対応に関する事項 (4) 広報活動・ホームページ運営に関する事項

(ロ) 委員会等

本資産運用会社には運用会議及びコンプライアンス委員会が設置されており、それらの概要は以下のとおりです。

a. 運用会議

運用会議は、本資産運用会社の取締役会からの権限委譲を受けて、本投資法人の規約及び資産運用委託契約の規定を受け、本投資法人の投資方針の具現化、資産の取得・売却、資金調達及び資産の運営管理方法を審議するための合議体です。

(i) 目的及び権限

運用会議は、本投資法人の資産の運用に関する本資産運用会社における最高意思決定機関であり、資産の運用における全ての重要な事項を決定する権限を有します。

(ii) 構成員

運用会議は、代表取締役社長、取締役、各部長及びコンプライアンス・オフィサーにより構成され、代表取締役社長が議長をつとめます。

(iii) 審議方法等

原則として1ヶ月に1回開催する他、投資環境等の変化に伴い代表取締役社長が必要と判断した場合には随時開催されるものとします。運用会議は、コンプライアンス・

オフィサーを含む、その構成員の3分の2以上の出席をもって成立するものとし、コンプライアンス・オフィサーを含む出席構成員の過半数の賛成により決議するものとし、

また、本資産運用会社の利害関係者^(注)と本資産運用会社が資産の運用を行う本投資法人との取引に関して運用会議が決議を行う場合には、当該利害関係者又は法人たる利害関係者の役員若しくは使用人の地位を現に有する構成員（兼職の場合を意味し、本資産運用会社に転籍又は出向している場合を除きます。）は、当該決議対象となる議案についての議決権を有しないものとされています。

(注) 利害関係者（以下「利害関係者」といいます。）とは、本資産運用会社の内規において定められたものであり、
(a) 投信法に定める利害関係人等、(b) 本資産運用会社の株主、(c) 本資産運用会社の10%以上の議決権を有する株主が出資する特別目的会社（資産の流動化に関する法律（平成10年法律第105号、その後の改正を含む。）に基づく特定目的会社並びに特定の資産の取得、保有及び処分のみを目的として設立された有限会社及び株式会社等）、(d) 当会社の主要株主が出資するなど上記(a) (b) (c) に準ずる関係が認められる者を意味します。

(iv) 決議事項

運用会議は、本投資法人の資産の運用に関し、資産運用における全ての重要な事項を決議する権限を有するものとされ、特に、本投資法人の資産にかかる基本指針である投資運用規程、本投資法人の営業期間毎の資産の取得・売却・管理、そのための資金調達及び分配金支払い等に関する方針を定める年度運用計画書を制定し、また随時必要に応じその改訂につき決議します。

また、運用会議は以下の事項について決議する権限を有します。

- (a) 資産の運用方針の決定（投資運用規程及び年度運用計画書の制定・改訂を通じて行います。）
- (b) 財務方針の決定（投資運用規程及び年度運用計画書の制定・改訂を通じて行います。）
- (c) 個別の不動産関連資産（不動産及び不動産に関連する資産として本投資法人の規約において定められている資産をいいます。）の取得・売却の決定
- (d) プロパティ・マネジメント会社及びビルディング・マネジメント会社^(注)の選定・解任

(注) 「プロパティ・マネジメント会社」とは不動産の賃貸管理及び修繕等にかかる業務を行う者を意味し、「ビルディング・マネジメント会社」とは、不動産の環境衛生管理、設備管理及び設備保全等にかかる業務を行う者を意味します。

- (e) 個別の不動産関連資産の取得・売却以外の利害関係者との取引の承認

b. コンプライアンス委員会

コンプライアンス（法令遵守）を担当する機関として、本資産運用会社は、社内にもコンプライアンス委員会を設置しています。

(i) 目的

コンプライアンス委員会は、本資産運用会社における法令、諸規程、諸規則その他にかかるコンプライアンス（法令遵守）の徹底を図ることを目的として、本資産運用会社のコンプライアンスにかかる基本的事項及び重要事項等につき審議し、決議することを目的として設置された機関です。従って、コンプライアンス委員会は、その時々において、法令遵守の観点で制定・改廃が必要とされる内規について、また、法令遵守の観点で審議し決議を必要とする事項について、審議し決議します。現在、本資産運用会社にてかかる見地でコンプライアンス委員会において決議すべきと判断される事項は、少なくとも下記「(iv) 決議事項」記載の項目であり、これらについて、コンプライアンス委員会は、審議し決議する権限を有します。

(ii) 構成員

コンプライアンス委員会は、代表取締役社長、各取締役、各部長、コンプライアンス・オフィサー、各部の部長及び外部の専門家（弁護士、公認会計士、不動産鑑定士等の公的資格をもった者をいいます。）により構成され、コンプライアンス・オフィサーが委員長をつとめます。

(iii) 審議方法等

原則として1ヶ月に1回開催する他、必要に応じて随時開催され、コンプライアンス委員会は、委員長であるコンプライアンス・オフィサーを含む、その構成員の3分の2以上の出席をもって成立するものとし、コンプライアンス・オフィサーを含む出席構成員の過半数の賛成により採択されます。ただし、本資産運用会社の利害関係者と本資産運用会社が資産の運用を行う本投資法人との取引に関してコンプライアンス委員会が決議を行う場合には、当該利害関係者に該当することとなるコンプライアンス委員会委員又は法人たる利害関係者の役員若しくは使用人の地位を現に有する委員（兼職の場合を意味し、本資産運用会社に転籍又は出向している場合を除きます。）は、当該決議対象となる議案についての議決権を有しないものとされています。

(iv) 決議事項

本資産運用会社では、以下の事項はコンプライアンスにかかる基本的な事項又は重要事項として、コンプライアンス委員会にて決定し、本資産運用会社におけるその他の機関による意思決定に先立ってコンプライアンス委員会の承認を得ることが必要とされています。

(a) コンプライアンス規程、利害関係者取引規程及び内部検査規程の制定・改訂

(b) コンプライアンス・マニュアル^(注)及びコンプライアンス・プログラム^(注)の制定・改訂

(注) コンプライアンス・マニュアルとは、コンプライアンス規程、利害関係者取引規程及び内部検査規程を含む本資産運用会社の社内規程に基づき、それらについて本資産運用会社の役職員への周知徹底を目的としてこれらの内規を判りやすく記載した具体的手引書であり、本資産運用会社の役職員が日々の業務運営の中でコンプライアンスを実践するための解説書であります。また、コンプライアンス・プログラムとは、本資産運用会社の社内規程に基づき、実施されるコンプライアンスのための社内検査等の具体的な実施手順ないし計画書です。

(c) 投資運用規程の承認

(d) 利害関係者の特定

(e) 利害関係者との取引の承認

(f) その他コンプライアンスに関して上記(a)ないし(e)に準ずる重要性が認められる事項

(ハ) コンプライアンス・オフィサー

a. 目的

本投資法人の資産運用業務が本投資法人の投資主の資金を運用する重要な行為であることに鑑み、本資産運用会社は、その社会的責任と公共的使命を十分踏まえ、法令、市場ルール、社内規程等を厳格に遵守し、社会的規範にもとることのない企業活動を遂行するため、コンプライアンス全般の企画立案及びその実行の責任者としてコンプライアンス・オフィサーを設置しています。

コンプライアンス・オフィサーは、コンプライアンス委員会の委員長として行為する他、本投資法人の資産の運用その他に関する内部検査等の社内業務を統括する機関であり、コンプライアンス委員会の下部組織として構成されている本資産運用会社の一機関です。

b. 選任方法

コンプライアンス・オフィサーの選任及び解任は、取締役会の決議によりなされます。コンプライアンス・オフィサーの職責の重大性に鑑み、コンプライアンス・オフィサーは、コンプライアンス業務に専任して業務に従事するものとします。また、コンプライアンス・オフィサーには、法令・規範の遵守のための十分な審査・監督能力を有する人材が選任されます。なお、コンプライアンス・オフィサーの任期は2年とし、再任を妨げないものとします。

c. 権限

コンプライアンス・オフィサーは、本資産運用会社における法令遵守の統括者として、関係各部と連携しつつ法令遵守に関する基本方針たる各社内規程の原案の策定及び制定された社内規程の実施を所管します。すなわち、コンプライアンス・オフィサーは、コンプライアンス委員会において承認されたコンプライアンス規程、コンプライアンス・マニュアル及びコンプライアンス・プログラムに基づく社内コンプライアンスの推進に努めるとともに、法令遵守について各部に対して勧告を行い、また、各部から必要な報告を求めることができます。また、コンプライアンス・オフィサーは、原則として1ヶ月に1回、必要があれば随時、法令遵守の状況についてコンプライアンス委員会に報告する義務を負っています。

③ 本資産運用会社の意思決定手続

(イ) 投資方針（投資運用規程及び年度運用計画書）の決定プロセス

本資産運用会社は、本投資法人の規約に従って、本投資法人のための資産の運用について、投資運用規程においてその具体的な投資方針等を定めます。そして、本資産運用会社は、かかる投資運用規程に従い、本投資法人の営業期間毎の資産の取得・売却・管理、そのための資金調達及び分配金支払い等の計画を年度運用計画書にて定めます。

その決定プロセスは、投資運用部が本投資法人のポートフォリオ及び資金計画の想定・管理並びに本投資法人のポートフォリオを構成する個々の不動産関連資産の分析等を実施し、市況全般及び不動産市場のマクロ分析並びに不動産関連資産及びその本体又は裏付けとなる不動産（以下、かかる不動産又は当該不動産を信託する信託の受益権を、経済的に独立した取引の対象となる単位を基準として、「物件」又は「不動産関連資産」ということがあります。）にかかる市場調査やポートフォリオ運用手法の研究・開発にかかる報告を受け、これらの分析等に基づき、詳細な検討を加えた上で、投資運用規程案又は年度運用計画書案の起案を行い、投資運用規程案については、コンプライアンス上の問題の有無の確認のためにコンプライアンス委員会に提出し、当該草案につきコンプライアンス委員会の承認を得ます。コンプライアンス委員会の審議の過程においてコンプライアンス上の問題が発見された場合には、コンプライアンス・オフィサーは、当該草案の起案者に対して修正又は廃案を指示します。

投資運用部長は、コンプライアンス委員会の承認を経た投資運用規程案又は年度運用計画書案を、運用会議に提出します。運用会議は、かかる投資運用規程案又は年度運用計画書案について、本投資法人の規約に定める運用の基本方針との整合性の観点等から、議案の内容を検討し、決議を行います。なお、運用会議の決議は、コンプライアンス・オフィサーの賛成が要件とされていますので、コンプライアンス・オフィサーが法令・諸規則（本資産運用会社が業務を遂行するに際し遵守すべき法律、政省府令、地方公共団体の定める条例、その他の命令、社団法人投資信託協会（以下「投資信託協会」といいます。）の諸規則、本投資法人が上場する証券取引所の諸規則、規約、本資産運用会社の定款及び

社内諸規程等をいいます。)の遵守状況その他コンプライアンス上の問題があると判断して議案に反対した場合には、当該決議は成立しません。以上の手続に従い運用会議の承認が得られることによって当該投資運用規程案又は年度運用計画書案が最終的に決定されることとなります。

(ロ) 個別の不動産関連資産の取得及び売却の決定プロセス

本投資法人の資産の具体的な運用は、業務管理部、企画・IR部、投資運用部及び財務部が、それぞれの上記担当業務に応じて実行しますが、資産運用のうち、個別の不動産関連資産の取得及び売却に関する具体的なプロセス(手順)は以下のとおりです。

投資運用部は、その取引が年度運用計画書等に合致することを確認の上、取得の場合には、当該不動産関連資産の本体又は裏付けとなる不動産に関する詳細なデューデリジェンスを行い、その結果を踏まえた計画案を策定します。投資運用部は、当該計画案につき、業務管理部長、企画・IR部長及び財務部長の確認を経た上、コンプライアンス上の問題の有無の確認のためにコンプライアンス・オフィサーに提出します。ただし、当該不動産関連資産の取得・売却が利害関係者との間の取引である場合又はコンプライアンス・オフィサーがコンプライアンスについて疑義があると判断した場合には、コンプライアンス・オフィサーは、当該計画案についてコンプライアンス委員会の承認を得ます。コンプライアンス・オフィサー又はコンプライアンス委員会の審議の過程においてコンプライアンス上の問題が発見された場合には、コンプライアンス・オフィサーは、当該計画案の起案者に対して修正又は廃案を指示します。

投資運用部長は、上記に従いコンプライアンス・オフィサー又はコンプライアンス委員会の承認を得た計画案を運用会議に提出します。運用会議は、当該不動産関連資産が本投資法人の資産運用の基本方針に適合していることを確認するとともに、取引条件や価格の適正性・妥当性について審議を行い、当該取引の実行及び取引価格の承認を含めた決議を行います。なお、運用会議の決議は、コンプライアンス・オフィサーの賛成が要件とされていますので、コンプライアンス・オフィサーが法令・諸規則の遵守状況その他コンプライアンス上の問題があると判断して議案に反対した場合には、決議は成立しません。以上の手続に従い運用会議の承認が得られることによって、当該計画案は本資産運用会社の意思決定となります。

(ハ) 資金調達決定プロセス

本投資法人の資金調達に関する事項は、財務部が所管します。財務部が、資金調達に関する計画案を起案し、コンプライアンス上の問題の有無の確認のためにコンプライアンス・オフィサーに提出します。ただし、当該計画案が利害関係者との取引を含む場合又はコンプライアンス・オフィサーがコンプライアンスについて疑義があると判断した場合には、コンプライアンス・オフィサーは、当該計画案についてコンプライアンス委員会の承認を得ます。コンプライアンス・オフィサー又はコンプライアンス委員会の審議の過程においてコンプライアンス上の問題が発見された場合には、コンプライアンス・オフィサーは、当該計画案の起案者に対して修正又は廃案を指示します。財務部長は、上記に従いコンプライアンス・オフィサー又はコンプライアンス委員会の承認を得た計画案を運用会議に提出し、運用会議は、かかる計画案を審議し、決議します。なお、運用会議の決議は、コンプライアンス・オフィサーの賛成が要件とされていますので、コンプライアンス・オフィサーが法令・諸規則の遵守状況その他コンプライアンス上の問題があると判断して議案に反対した場合には、決議は成立しません。以上の手続に従い運用会議の承認が得られることによって、当該提出計画案は、本資産運用会社の意思決定となります。

(ニ) 運用資産の運営管理の決定プロセス

本投資法人の資産の運営管理に関する事項は、投資運用部が所管します。投資運用部が、不動産関連資産の管理、修繕に関する計画案を起案し、コンプライアンス上の問題の有無の確認のためにコンプライアンス・オフィサーに提出します。ただし、当該計画案が利害関係者との取引を含む場合又はコンプライアンス・オフィサーがコンプライアンスについて疑義があると判断した場合には、コンプライアンス・オフィサーは、当該計画案についてコンプライアンス委員会の承認を得ます。コンプライアンス・オフィサー又はコンプライアンス委員会の審議の過程においてコンプライアンス上の問題が発見された場合には、コンプライアンス・オフィサーは、当該計画案の起案者に対して修正又は廃案を指示します。投資運用部長は、上記に従いコンプライアンス・オフィサー又はコンプライアンス委員会の承認を得た計画案を運用会議に提出し、運用会議は、かかる計画案を審議し、決議します。なお、運用会議の決議は、コンプライアンス・オフィサーの賛成が要件とされていますので、コンプライアンス・オフィサーが法令・諸規則の遵守状況その他コンプライアンス上の問題があると判断して議案に反対した場合には、決議は成立しません。以上の手続に従い運用会議の承認が得られることによって、当該計画案は、本資産運用会社の意思決定となります。ただし、不動産関連資産の運営・管理に関する事項のうち、その支出額が200万円を超えないものについては、投資運用部長の承認を得ることによって、運用会議の決議を経ることなく、本資産運用会社の意思決定となります。

(ホ) 利害関係者との取引における意思決定プロセス

コンプライアンス委員会は、利害関係者取引規程に基づいて、各事業年度の末日及び事業年度中において随時、利害関係者を特定します。特定された利害関係者については、利害関係者の状況表が作成され、本資産運用会社の本社に備え置かれて社内に周知が図られます。かかる利害関係者と本投資法人との取引については、利害関係者との取引における利益相反を排除するために作成されるチェックリストに従って、稟議・決裁書（利害関係者取引用）が作成され、これに基づき本資産運用会社のコンプライアンス委員会及び運用会議の承認を経た上で意思決定がなされるものとします。かかるコンプライアンス委員会及び運用会議の決議に関して、当該利害関係者に該当することとなる者又は法人たる当該利害関係者の役員若しくは使用人の地位を現に有する者（兼職の場合を意味し、本資産運用会社に転籍又は出向している場合を除きます。）は、当該決議対象となる議案について議決権を有しないものとします。

④ コンプライアンス体制

(イ) 体制

本資産運用会社は、資産運用会社としての社会的責任と使命を十分に認識し、本投資法人の資産の運用業務を適正かつ公正に遂行するため、コンプライアンスの徹底を経営の基本原則として位置づけ、コンプライアンス規程等の社内規程を定め、コンプライアンス・オフィサー（その詳細については、前記「②投資法人の運用体制 (ハ) コンプライアンス・オフィサー」をご参照下さい。）及びコンプライアンス委員会（その詳細については、前記「②投資法人の運用体制 (ロ) 委員会等 b. コンプライアンス委員会」をご参照下さい。）を設置しています。

(ロ) 社内規程体系

コンプライアンスのために実践すべきコンプライアンス活動の基本的な方針についてはコンプライアンス規程に定められます。さらに、コンプライアンスを実現するための具体的な実践計画としてコンプライアンス・プログラムが、また、役職員によるコンプライアンス実現のための具体的な手引書としてのコンプライアンス・マニュアルが、それぞれコンプライアンス委員会の承認により策定されます。

(ハ) 投資判断におけるコンプライアンス

投資運用規程及び年度運用計画書の決定プロセス、個別の不動産関連資産の取得・売却の決定プロセス、運営管理の決定プロセス等の重要な意思決定手続においては、コンプライアンス委員会又はコンプライアンス・オフィサーが運用会議への提案に先立ち、法令・諸規則その他のコンプライアンス状況を審議します。コンプライアンス・オフィサー又はコンプライアンス委員会の審議の過程においてコンプライアンス上の問題が確認された場合には、当該問題の指摘がなされ、当該案について、修正、再提出又は廃棄が求められます。

(ニ) 内部検査の方法

上記のとおり、コンプライアンス委員会及びコンプライアンス・オフィサーは、法令遵守のため、本資産運用会社による内部的意思決定及び実際の資産の管理・運営等につき関与し、法令遵守の観点で問題となる行為が行われないことを確保するために行為します。その他、上記のとおり法令遵守の観点でなされた内部意思決定に基づき、実際にそのような意思決定に従って社内の手続が実践されているか、また個別具体的な事象において法令・規則違反等の行為がなされていないかの確認及び検査を目的として、本資産運用会社は、以下のとおり内部検査体制を確立することとしています。

a. 範囲

本資産運用会社では、その社内規程である内部検査規程に従って、業務及び会計の自主的な検査を必要に応じ随時行っています。内部検査においては、会社業務が法令、投資法人規約、定款及び社内の諸規程に従い、適正かつ有効に遂行されているか否か及びリスクの種類・程度に応じた実効性ある内部検査体制（相互牽制機能が働く組織）が構築されているか等を検査します。

b. 主体

内部検査は、コンプライアンス・オフィサーの統括のもと、業務管理部及びコンプライアンス・オフィサーに任命された者（以下「コンプライアンス・チーム」といいます。）がその任に当たります。また、コンプライアンス・チームは、関係各部長の了承を得て、関係部の担当者に内部検査の補助を行わせることができます。内部検査は、1会計年度毎に1回以上実施するものとし、その時期、項目及び方法はコンプライアンス・オフィサーにより決定されます。

c. 内部検査の結果に基づく是正措置

コンプライアンス・オフィサーは、内部検査終了後、内部検査の実施中に発見した重要な指摘事項及び改善勧告事項を記載した内部検査報告書を作成し、コンプライアンス委員会及び取締役会にその内容を報告します。また、コンプライアンス・オフィサーは、検査対象部門の長に検査結果について通知するとともに、業務運営・内部管理等の有効性・適切性に照らし改善勧告を行うことができ、また、改善計画及び改善状況について報告を求めることができます。当該対象部門は、この勧告に従い改善するよう努めるとともに、改善の状況に関し、コンプライアンス・オフィサーに報告しなければなりません。

⑤ リスク管理体制

後記「3投資リスク (2) 投資リスクに関する管理体制」をご参照ください。

(5) 【投資法人の出資総額】

本書の日付現在における本投資法人の出資総額、発行可能投資口総口数及び発行済投資口総口数は次のとおりです。

出資総額	34,621百万円
発行可能投資口総口数	2,000,000口
発行済投資口総口数	75,100口

最近5年間における出資総額及び発行済投資口総口数の増減は、以下のとおりです。

年月日	摘要	発行済投資口数 (口)		出資総額 (百万円)		備考
		増減	残高	増減	残高	
平成17年4月22日	私募設立	402	402	201	201	(注1)
平成17年7月12日	公募増資	74,698	75,100	34,420	34,621	(注2)

(注1) 1口当たり発行価格500,000円にて本投資法人が設立されました。

(注2) 1口当たり発行価格480,000円(引受価額460,800円)にて物件の取得資金等の調達を目的として公募にて新投資口を発行しました。

(6) 【主要な投資主の状況】

平成20年1月31日現在における主要な投資主は以下のとおりです。

氏名又は名称	住所	所有投資口数 (口)	発行済投資口の 総口数に対する 所有投資口数の 割合 (%)
モルガン・スタンレーアンドカンパニーインク	1585 BROADWAY NEW YORK, NEW YORK 10036, U. S. A.	10,305	13.7
ザ チェース マンハッタン バンク エヌエイ ロンドン スペシャル アカウト ナンバー ワン	WOOLGATE HOUSE. COLEMAN STREET LONDON EC2P 2HD, ENGLAND	8,321	11.1
ノーザン トラスト カンパニー エイブイ エフシー リ ノーザン トラスト ガンジー ノン トリー ティー クライアantz	50 BANK STREET, CANARY WHARF, LONDON E14 5NT, UK	5,331	7.1
日興シティ信託銀行株式会社 (投信口)	東京都品川区東品川2丁目3-14 シティグループセンター	5,019	6.7
バンク オブ ニューヨーク ジーシーエム クライアント アカウト イー エル アールジー	VICTORIA PLAZA, 111 BUCKINGHAM PALACE ROAD LONDON SW1W 0SB, U. K.	3,046	4.1
ステート ストリート バンク アンド トラスト カンパニー 505041	12 NICHOLAS LANE LONDON EC4N 7BN U. K.	2,907	3.9
ドイツェ バンク アーゲー ロンドンビービー ノントリティー クライアantz 613	TAUNUSANLAGE 12, D-60325 FRANKFURT AM MAIN, FEDERAL REPUBLIC OF GERMANY	2,115	2.8
株式会社南日本銀行	鹿児島県鹿児島市山下町1番1号	2,000	2.7
日本トラスティ・サービス信託銀行株式会社 (信託口)	東京都中央区晴海1丁目8-11	1,241	1.7
シービーエヌワイ ナショナルファイナンシャル サービスス エルエルシー	200 LIBERTY STREET, ONE WORLD FINANCIAL, CENTRE, NY5A7, NEW YORK, NY 10281	1,082	1.4
合 計		41,367	55.1

(注1) 発行済投資口の総口数に対する所有投資口数の割合は、小数点第2位未満を四捨五入して記載しています。

(注2) 下記のとおり大量保有報告書の写の送付を受け、投資口所有の旨の報告を受けております。

提出日	氏名又は名称	所有 投資口数 (口)	発行済投資口 総口数に対す る所有投資口 の比率 (%) (注)	保有目的
平成19年12月20日	Prospect Asset Management, Inc.	18,662	24.85	投資顧問契約に基づき、顧客資産の運用
平成19年10月5日	日興アセットマネジメント株式会社	5,163	6.87	純投資(証券投資信託及び投資一任契約に係る信託財産の運用のため)

(注) 発行済投資口総口数に対する所有投資口の比率は、本書の日付現在発行済みの75,100口に対する比率です。

2【投資方針】

(1)【投資方針】

① 基本方針

本投資法人は、中長期的な観点から、着実な成長と安定した収益の確保を目指し、運用資産の運用を行うことを基本方針としています（規約第28条）。

本投資法人は、その資産運用を本資産運用会社に委託しており、かかる資産運用の委託を受けた本資産運用会社は、本投資法人の規約を基に、かつ本投資法人との間で締結した資産運用委託契約の規定に基づいて、本投資法人の規約に定める資産運用に関する投資の基本方針をより具体化させ、その運用方針の具現化のために、本資産運用会社内に、本投資法人の運用資産に適用される運用及び管理にかかる方針につき投資運用規程を制定しています。

本資産運用会社は、本投資法人による、より良い資産運用を目指して、現在のわが国の経済情勢や金融市場のダイナミズムを踏まえ、特に、金利環境、株式市場、不動産市場といった市場全体の動向に常に配慮し、投資地域・投資物件の選定や入居者獲得のため、大都市に限らず、わが国の地方都市も含めた各地域経済の発展状況を分析し、さらに、地域間の人口移動や世帯構成の推移が賃貸住宅市場に与える影響も考慮しつつ、日本社会のライフスタイルや住環境の変化、住環境における市場ニーズの推移、法令その他の規制環境の変化等にも目を配っています。本資産運用会社の社内規程である投資運用規程は、このような様々な要因を分析・考慮し、その時々において本投資法人につき、最適バランスのとれたポートフォリオ^(注)を持つ運用を目指すため制定されたものです。従って、かかる投資運用規程は、今後、上述の経済及び不動産を取り巻く諸環境の変化等に伴い、規約に定める本投資法人の投資の方針を最も適切な態様で実現するため、規約及び本投資法人との資産運用委託契約の規定の範囲内で、本資産運用会社の判断により機動的に変更されることがあります。

(注) 本書の目的において「ポートフォリオ」とは、投資運用のリスクヘッジの一手段として分散投資を行い、ファンド等の資産全体が複数の運用対象から構成される場合に、その組み合わせられた資産の集合体をいいます。

(イ) 本投資法人の基本コンセプト（概念）：投資価値の最大化とテナントの快適性からなる好循環の実現

本資産運用会社は、規約及び投資運用規程に基づき、以下のような方針でポートフォリオを構築します。

本投資法人は、その資産運用に当たり、資産利用の最終需要者（顧客）であるテナントの入居満足度の向上が、賃料水準の安定化、稼働率の向上及びポートフォリオNOI^(注)の安定向上に好影響を与え、本投資法人の投資価値の最大化へ、そしてこれらが原動力となって資金調達力が強化され、その結果、本投資法人の規模の拡大へと繋がり、さらに規模のメリットを活かしたサービス向上がテナントの入居満足度の向上へ繋がっていくという好循環を実現することを目指します。

(注) ポートフォリオNOIとは、ポートフォリオ全体にかかるNet Operating Incomeの略で、年間賃貸収入から固定資産税・都市計画税・損害保険料・管理費等の諸経費を控除した減価償却額控除前の純収入を指します。

(ロ) 投資家の視点をもつ資産運用

本資産運用会社の現在の代表取締役社長を始め、その経営陣には、過去において有価証券への投資又は有価証券の投資顧問業に従事した経験を有する者がいます。このように、本資産運用会社は、証券投資を業とする投資家層を出身母体とする人材の持つ投資ノウハウを活用することにより、投資家としての視点で不動産への資産運用を行うとの特質があります。

(ハ) 企業の系列に属しない、独立性ある資産運用

本投資法人の資産運用を行う本資産運用会社は、特定の不動産会社又は企業の系列に属していません。すなわち、本資産運用会社の100%株主である株式会社プロスペクトは分散

された株主構成を有するため、その子会社である本資産運用会社は一定の独立性をもち、これを本投資法人の資産運用に活かして参ります。このような独立性の長所として、特定の不動産会社又は企業の系列を超えて売却予定物件に関する情報が持ち込まれる点があります。また、このように幅広く持ち込まれる不動産関連資産に関する情報につき、売主やその関係者の属する企業の系列を意識することなく、本投資法人の最適な資産運用の観点で物件の購入の是非を判断することが可能となります。さらに、物件の取得後において、資産の運用管理に当たり、企業の系列を考慮することや、これらに拘束されることなく、最適な資産の運用管理の観点から条件面において偏りのない取引先を選定することが可能となると考えます。

② 本投資法人の成長戦略

(イ) 成長戦略

a. 内部成長

本投資法人は、以下の方針でその内部成長を図ります。

- (i) プロパティ・マネジメント会社との協調関係及びプロパティ・マネジメント会社の管理を通じて、テナントの入居満足度の向上を目指します。

入居者の生活基盤となる賃貸住宅を主たる投資対象とする本投資法人のポートフォリオ管理において、日常の現場レベルでテナント管理及び建物管理に関する種々の施策の実施や提案に関する業務を遂行するプロパティ・マネジメント会社には、とりわけ賃貸住宅のプロパティ・マネジメント業務に精通した高い専門性と、組織的かつ効率的な業務遂行能力が不可欠であると考えています。また、かかる能力を有しかつ地域的に分散化された物件に入居する多数のテナントを対象に、高品質かつ均質なサービスを提供することを可能とするプロパティ・マネジメント会社を選定し、当該業務を委託することは、本投資法人のポートフォリオの維持運営上、最も重要な条件の一つであると考えています。

そこで、本投資法人は、各物件の管理の最適化を目指し、プロパティ・マネジメント会社の特性（当該プロパティ・マネジメント会社の地域的な需要に対する精通の度合いやその顧客層等）を考慮した上でプロパティ・マネジメント会社を選定することにより、当該物件毎の実情に最適なプロパティ・マネジメント業務を行わせる方針です。

また、プロパティ・マネジメント業務を受託するプロパティ・マネジメント会社を集中させることなく数社に分散させて、直接・間接に相互牽制を図ることにより、建物管理コストの削減、サービスの品質の維持、向上を目指します。

- (ii) 本資産運用会社は、各物件の維持管理コスト削減、プロパティ・マネジメント会社のサービスの質（クオリティ）の統一化、時代に応じた住環境の快適性を追及し、マーケティング力を向上させ、ひいては収益を拡大することを目的とします。本資産運用会社は、一級建築士、一級建築施工管理技士といった建物に関する専門家を内部に有することで、物件の大規模修繕を含めた維持管理や簡易な建物診断を、独自に行うことが可能です。

- (iii) 実際に取得した各物件毎に資産の特性を踏まえ、最適なテナントの確保が必要とされます。そのため、本資産運用会社は、テナント情報を含めた当該物件を含む賃貸マーケット情報等のデータを独自に分析して、ポートフォリオ全体及び各物件について最適なマーケティング及び物件管理方針を決定します。また、このようにして確立されたマーケティング及び物件管理方針をプロパティ・マネジメント会社を通じて実

践することにより、各物件毎の実情に即した稼働率の向上、テナント退出から新規入居までのタイムラグの最短化等を図り、可能な限り収益力の向上に努めます。

b. 外部成長

本投資法人は、以下の方針でその外部成長を図ります。

(i) 本資産運用会社の親会社が保有する不動産に関する情報提供

本資産運用会社の100%株主である株式会社プロスペクト（以下「物件提供会社」といいます。）は、全国の賃貸住宅を対象とした不動産関連資産の取得・運用に数多くの取引実績を有し、それらの業務経験及びノウハウは本資産運用会社に受け継がれています。また、本投資法人及び本資産運用会社は、物件提供会社との間で「情報の優先的提供等に関する覚書」を締結しています。本投資法人は、同覚書により、物件提供会社が入手する多くの不動産関連資産に関する情報のうち、本投資法人の投資基準に合致するものについて、その情報の優先的な提供^(注)を受け、また、物件提供会社自身又は同社が一定の関係を有する特別目的会社が保有し、又は保有を予定する不動産の購入について優先的に交渉する権利を有しています。

(注) ここに「情報の優先的な提供」とは、物件提供会社が取得した不動産関連資産にかかる情報のうち、本投資法人の投資基準に合致するものを、本資産運用会社に対して、遅くとも第三者に通知すると同時に通知することをいいます。

(ii) 物件情報提供会社が保有する不動産に関する情報提供

本投資法人及び本資産運用会社は、三井不動産販売株式会社（以下「物件情報提供会社」といいます。）との間で、不動産関連資産に関する情報の提供について、「情報提供に関する覚書」を締結しています。本投資法人は、同覚書により、物件情報提供会社が入手する第三者保有の不動産関連資産に関する売却の情報のうち、本投資法人の投資基準に合致するものについて、速やかな情報提供を受けることができると期待されます。

(ロ) ポートフォリオ構築方針

本投資法人は、中長期的な観点から、着実な成長と安定した収益の確保を目指し、運用資産の運用を行うものとします。このような観点において、本投資法人は以下の方針でポートフォリオを構築します。

- ・ 本投資法人は、全部又は一部が住居の用に供される不動産が本体又は裏付けとなっている不動産関連資産に対して投資します。
- ・ 投資対象地域は、東京圏（東京都、神奈川県、千葉県及び埼玉県をいうものとします。）、及び政令指定都市、県庁所在地及びそれに準ずる都市並びにそれらの通勤圏とします。

a. 投資対象

本投資法人は、後記「(2) 投資対象 ① 投資対象とする資産の種類（規約第30条（イ）不動産等）」のa. ないしb. 記載の特定資産（以下「不動産関連資産」といいます。）のうち、全部又は一部が住居の用に供される不動産が本体又は裏付けとなっている不動産関連資産に対して投資します（規約第29条第1項、第2項）。

b. 投資地域

東京圏や政令指定都市においては、人口の増加若しくは減少の改善又は世帯数の増加が見られ、これは政令指定都市、県庁所在地及びそれに準ずる都市とそれらの通勤圏へも波及すると想定されることから、これに応じた賃貸住宅に対する需要も増加するものと考えられます。本投資法人はかかる点に鑑み、本投資法人の規則により、東京圏、政

令指定都市及び県庁所在地及びそれに準ずる都市並びにそれらの通勤圏を投資対象地域とします。また、本投資法人はそのポートフォリオ構築に当たり一定の地域的分散を図るため、原則として、一物件当たりの取得価格（必要費用及び税金を除きます。）が本投資法人の保有資産（ポートフォリオ）全体の20%を超えないものとし、かつ、以下の地域分散の比率を基準として資産運用を行うものとします。ただし、経済情勢及び不動産市況等により、本投資法人が保有する不動産関連資産にかかる投資対象地域が一時的に以下の比率と整合しない場合があります。

地域分散	ポートフォリオの割合
東京23区	50%以上
東京圏（東京23区を除きます。）	30%上限
上記以外の地方（注）	30%上限

（注）政令指定都市（東京圏に属するものを除きます。）、県庁所在地（東京圏に属するものを除きます。）及びこれに準ずる都市並びにこれらの都市へ通勤可能な市町村をいいます。

（ハ）テナント等の分散化

本投資法人は、保有する資産につき以下の a. ないし c. に記載される賃貸住宅の特徴を活かして分散化を図ることにより、中長期的に安定した収益を期待できるポートフォリオ構築を目指します。また、物件を新規に取得する場合にも、現有する資産との分散化に配慮します。

a. ポートフォリオ中の物件数及びテナント数における分散

オフィスや商業施設等、他の用途の不動産関連資産に比べ、賃貸住宅は一棟当りの規模が相対的に小さくテナントが細分化されているため、同規模ポートフォリオで比較した場合のポートフォリオに占める物件数やテナント数が多く分散化される特徴があります。また、マスターリースにて保有する資産を賃貸する場合には、当該賃貸が終了した場合で当該資産からの賃料収入が皆無となることを回避するため、原則として、当該資産を一棟貸しするのではなく、複数のテナントに分散して賃貸します。

b. 住居タイプの分散

シングルタイプとファミリータイプ等住居タイプの分散や同一建物内の非住居のテナント（事務所や店舗等）による分散も図れる特徴があります。

c. 投資対象地域の分散

本投資法人の投資対象地域は、東京圏を中心とし、政令指定都市、県庁所在地及びそれに準ずる都市並びにそれらの通勤圏を含みます。このように住宅の場合、地域的に広く分散する運用を行うことに繋がるため、その帰結として、広い地域にテナントが分散する結果をもたらします。

（ニ）物件タイプ

本資産運用会社は以下のとおり住居タイプを分類した上で、ポートフォリオにおける住居タイプ毎の賃貸可能面積を基準とした構成比率につき、下記の表に記載の比率に沿うことを目標としています。ただし、経済情勢及び不動産市況等により、本投資法人が保有する住居タイプ毎の物件の構成比率が一時的に以下の比率と整合しない場合があります。この場合、「シングル」タイプであるか又は「ファミリー」タイプであるかは、原則として一住戸ごとの賃貸可能面積を基準に判断されますが、しかしながら、一棟の建物につき異なるタイプの住戸が存在する場合、当該物件を本書で表示するに当たって、専ら又は主として当該物件において占める住居タイプをもって当該一棟の物件の特性として表示することがあり、下記の表における「ポートフォリオの割合」はかかる基準において判断される

ものとしします。

タイプ	基準	入居者属性	市場の特徴	周辺環境	ポートフォリオの割合
シングル	35㎡未満	・単身者 ・子供のいない夫婦	人口・世帯数が増加している東京圏や主要地方都市での需要は高く、賃料単価は比較的高めである。	交通利便性や生活利便性が重視される。	35%～65%
ファミリー	35㎡以上	・家族世帯 (子供のいない夫婦を含む)	住宅取得意欲が高い層であるが企業社宅の代替需要等もあり需要は堅調に推移すると見込まれる。また、入居期間は比較的長期となる傾向がある。	交通利便性や生活利便性の他、周辺環境の快適性も重視される。	35%～65%

③ 投資態度

本投資法人が取得する資産の組入比率は、以下の方針によります（規約第29条第5項）。

特定不動産（本投資法人が取得する特定資産のうち不動産、不動産の賃借権、地上権若しくは地役権又は不動産、土地の賃借権、地上権若しくは地役権を信託する信託の受益権をいいます。）の価額の合計額の本投資法人の有する特定資産の価額の合計額に占める割合を100分の75以上とします。

④ 投資基準

(イ) 保有期間

原則として5年超の長期保有を目的とします。

(ロ) 取得基準

個別の不動産関連資産の取得基準は、以下のとおりとします。

a. 取得金額

本投資法人は、資産の取得に当たり、競争力ある物件の取得を第一とします。従って、取得金額において一律の制限を設けることはせず、競争力ある物件であると判断される物件の入手機会を得た場合、金額において特段の下限を考慮することなく物件を取得することがあります。都市部又は駅に至近な中小規模の賃貸用住宅物件（一棟当たりの取得金額で数億円程度）等には競争力の高いものが存在することがあります。

b. 区分所有建物

本投資法人は、区分所有建物を取得する場合には、原則として、その全体（全ての専有部分）を取得しますが、例外的に、一棟のうち幾つかの専有部分を取得できない場合でも、他の区分所有者の属性、建物の特徴、資産の価値や希少性、区分所有者としての本投資法人が保有する議決権の割合等を勘案して、一棟全体ではない区分所有建物を取得することがあります。

c. 権利形態

本投資法人は、原則として、建物をその敷地の完全な所有権とともに取得できる場合に投資をします。ただし、土地所有者や共有者の属性と権利内容を勘案し、敷地が借地である物件又は敷地を共有する物件の取得を行うことがあります。

d. 耐震構造

本投資法人は、原則として、建築基準法（昭和25年法律第201号、その後の改正を含みます。以下「建築基準法」といいます。）上のいわゆる新耐震基準を満たす物件又はそれと同等と判断した物件にのみ投資します。

e. 賃貸形態

本投資法人は、原則として、通常の賃貸契約関係に立ち、物件を住戸ごとに区分して賃貸する形態を念頭においてテナントとの賃貸借契約を締結します。しかしながら、以下のような賃貸形態をとる不動産関連資産についても、テナントの需要、当該物件の特性、地域特性、賃貸条件等を勘案し、これを本投資法人の投資対象とすることがあります。

- ・社宅又は寮については、既存のテナントが退去した後に、新たなテナントを通常の賃貸借契約に基づき入居させて管理運営できる場合に、取得を検討します。
- ・いわゆるサービス・アパートメント（家具や電化製品が一定程度設置されているもの、又はフロントサービス等居住者の利便性に配慮した内部的な役務提供が行われる特約付きの賃貸借契約により賃貸されているもの）については、通常の賃貸借契約に基づく運営形態に切り替えることが可能な場合に、取得を検討します。
- ・主として高齢者を対象として、家事補助サービス、食事の提供又は介護・医療サービスの提供を行うための設備があり、かつ、かかるサービスが住戸の賃貸と一体をなすものとして提供されている物件については、今後の市場環境を精査しつつ、本投資法人による資産運用の一環として、着実な成長と中長期的に安定した収益をもたらすと判断できる場合には取得を検討することがありますが、現時点では、このような資産の取得につき、更に市場環境を慎重に分析の上、検討することとします。

f. 開発物件

本投資法人は、開発中の不動産への投資は原則として行わないものとします。ただし、建物が建設中の物件であっても引渡・竣工リスクが回避できると判断され、竣工後のテナント確保が十分に可能であると判断される場合には、建物竣工後の取得を条件として物件取得のための契約を締結できるものとします。

(ハ) デューデリジェンスの基準

本投資法人は、投資対象とする個々の不動産関連資産を選定するに当たり、当該不動産関連資産の予想収益、物件の立地エリアの将来性、建築仕様、耐震性能、権利関係、建築管理状況、環境・地質、遵法性等を総合的に検討し、下記の基準に従って経済的調査、物理的調査及び法的調査を実施するものとします。また、不動産関連資産の取得の際に行う鑑定調査、建物調査、環境調査については、本投資法人及び本資産運用会社と利害関係を有しない独立した外部業者に委託し、その調査結果を踏まえ投資適格性の判断を行います。

なお、個別の業者については、業務の専門性、客観性、透明性の観点から、業務実績、会社規模、業界関係者間での評価（レピュテーション）等を総合的に判断して選定します。

調査項目		調査事項
経済的調査	市場調査	①物件所在地の現在の市場賃料と中長期予想 ②周辺賃貸物件の成約状況と需要動向 ③物件所在地周辺の開発計画の動向 ④商圈人口、世帯数、年齢構成
	入居テナント調査	①既入居テナントの信用度 ②既入居テナントの賃料支払状況 ③既入居テナントの業種、賃借目的、契約内容、世帯状況、用途等 ④現在の稼働率、平均入居期間及びその将来見通し ⑤既入居テナントからのクレームの状況及び紛争の有無
	収益関係	①運営経費の現況及び改善余地 ②賃貸更新時の賃料変更の可能性 ③中長期修繕計画の策定及び予想される将来の費用負担の可能性 ④運営方法変更による価値向上の可能性 ⑤公租公課 ⑥鑑定評価
物理的調査	立地	①最寄り駅からの利便性、最寄り駅の乗降客数 ②利便施設、教育施設、官公署、娯楽施設等の配置、近接性 ③隣地との境界・越境の現況 ④都市計画及び地域計画 ⑤日照、眺望、騒音、通風等の環境状況 ⑥公共サービスの状況
	建築・設備・仕様概要	①主要構造、築年数、意匠、設計・施工業者等 ②内外装の部材の状況（間取り、使用資材、天井高、空調設備、衛生設備、防犯設備、放送受信設備、インターネット配備状況、給排水設備、昇降機設備、駐車場、駐輪場、エントランス等その他共用設備の状況等）
	耐震性能診断	①新耐震基準（昭和56年改正後の建築基準法に基づく建物等の耐震基準を指します。）又はそれと同水準以上の性能の確保 ②地震につき予想損失率の算出
	環境・地質	①アスベスト等の有害物質の使用状況 ②土地利用履歴、土壌汚染調査
	建物・管理	①関係法規（建築基準法、都市計画法（昭和43年法律第100号、その後の改正を含みます。以下「都市計画法」といいます。）、国土利用計画法（昭和49年法律第92号、その後の改正を含みます。以下「国土法」といいます。）、消防法（昭和23年法律第186号、その後の改正を含みます。以下「消防法」といいます。）、その他建築法規及び自治体による指導要綱等）の遵守状況等 ②建物管理状況の良否、管理規約の内容、管理会社へのヒアリング ③施工業者からの保証内容及びアフターサービス内容

調査項目		調査事項
法的調査	権利関係への対応	前所有者等の権利の確実性を検討します。特に共有物件・区分所有物件・借地物件等、本投資法人が物件の一部につき所有権を有しないか又は単独では所有権を有しない等権利関係が複雑な物件について、以下の点を含めその権利関係について慎重に検討します。
		①借地物件につき、借地権に関する対抗要件具備の有無及び借地権に優先する他の権利の有無
		②区分所有物件につき、敷地権登記の有無、建物と敷地権の分離処分の制限及びその登記の有無、持分割合の状況
		③敷金保全措置、長期修繕計画に基づく積立金の方針・措置
		④共有物件につき、共有物不分割特約及びその登記の有無、共有物分割請求及び共有持分売却等に関する適切な措置の有無並びに共有者間における債権債務関係
		⑤区分所有物件につき、本投資法人が区分所有者として保有することとなる議決権の全ての区分所有者の議決権に対する割合等
		⑥本投資法人による取得前に設定された担保の設定状況や契約の内容とその承継の有無
		⑦借地権設定者、区分所有者及び共有者等と締結された規約・特約等の内容（特に優先譲渡条項の有無とその内容）
		⑧借地権設定者、区分所有者及び共有者等の法人・個人の別等の属性
	⑨不動産を信託財産とする信託受益権については信託契約の内容	
境界調査	①境界確定の状況、越境物の有無とその状況	

⑤ 運営管理方針

前記までの基準と方針に従い取得した資産につき、本資産運用会社はさらに収益の最大化を目指してその管理運営を行います。その際、最も重視する点は良質のテナントの確保と賃料の維持向上であり、そのためには前記「② 本投資法人の成長戦略 (イ) 成長戦略 a. 内部成長」に記載のとおり、物件の維持管理だけでなく、テナント誘致と入居者の満足度の向上を達成する力量のあるプロパティ・マネジメント会社の存在が不可欠であると考えます。

このような見地より、本投資法人は、プロパティ・マネジメント業務並びにこれを行うプロパティ・マネジメント会社との協調関係及びプロパティ・マネジメント会社の管理を重視しており、また、プロパティ・マネジメント会社の選定及び管理、プロパティ・マネジメント業務の重要な部分を占めるテナント・リーシングその他資産の運用管理については、次のような方針及び基準を設けています。

(イ) プロパティ・マネジメント会社の管理方針

a. プロパティ・マネジメント会社の選定基準

本資産運用会社は、入居者の満足度を向上させ、ひいては運用収益の安定的な成長を実現するため、以下の観点から最適と判断されるプロパティ・マネジメント会社を選定します。

- ・ 各物件の賃貸需要に対する精通度合い
- ・ 各物件に関する知識・経験の豊富さ
- ・ 新規テナント募集に関する募集能力の高さ及び各物件の近隣の地元仲介業者とのネットワーク構築度
- ・ 物件に関する報告書作成能力及び事業計画能力
- ・ 経験、実績及び組織体制
- ・ 財務基盤
- ・ エンド・テナントからの要望への対応における迅速性、正確性、適切性

- ・ 建物及び設備管理の保全能力
 - ・ 報酬手数料の水準
- b. プロパティ・マネジメント会社の管理・監督方針
- 本資産運用会社は、プロパティ・マネジメント会社から月次で収受する以下の報告等を踏まえ、個別資産管理計画（後記「⑥ 運用及び資産管理計画」に定義します。）の検証を行うとともに、プロパティ・マネジメント会社に対してそれぞれの物件の個別資産管理計画書に沿った運営管理を実行するよう指導・監督を行います。
- ・ 収支実績状況と予算との対比
 - ・ テナントからの入金状況及び延滞がある場合はその回収状況
 - ・ テナントからの要望事項・苦情事項
 - ・ テナントとの賃貸契約更新状況及び退去状況
 - ・ 新規テナント募集のための営業活動状況
 - ・ 各物件周辺の賃貸住宅市場の状況
 - ・ 修繕工事の実施状況及び修繕計画の必要性の検討
 - ・ 各物件の遵法性（法定定期検査の実施状況等）
 - ・ その他、本資産運用会社において協議が必要と考える事項

c. プロパティ・マネジメント会社の評価

本資産運用会社は、前記 a. 及び b. の各項目を遵守し、またどの程度まで実践し達成したかの管理・運営実績について、各プロパティ・マネジメント会社のパフォーマンスを定期的に（原則として一年毎に）評価し、次の営業期間にさらなる実績の向上を目指します。また、場合により、その評価結果如何によっては、プロパティ・マネジメント会社の変更を検討することがあります。

(ロ) テナント審査基準

本投資法人は、新たなエンド・テナントについては、以下の項目を審査基準としており、リーシングを担当するプロパティ・マネジメント会社に、物件を賃貸するに当たっては、賃借人になろうとする者が法人であるか個人であるかにより、これらの点について審査をすることを求めています。

a. 法人への賃貸

- ・ 業種、業績等（財務内容の健全性）
- ・ 賃貸使用目的、賃貸期間、入居人数
- ・ 連帯保証人の有無とその属性

b. 個人への賃貸

- ・ 年収及び年収に占める賃料総額の割合
- ・ 勤務先及び勤続年数
- ・ 賃貸使用目的、賃貸期間、入居人数
- ・ 連帯保証人の有無とその属性

(ハ) 付保方針

a. 損害保険の付保に関しては、各物件の特性に応じて適正と判断される内容の火災保険及び賠償責任保険を付保します。

b. 地震保険の付保に関しては、物件の予想損失率が20%以上である場合には、当該物件について地震保険を付保することを検討し、当該物件を除外したポートフォリオ全体の予想損失率が20%を超えないようにします。

⑥ 運用及び資産管理計画

本資産運用会社は、本投資法人の営業期間毎に投資運用に係る資産運用計画を策定するとともに、不動産関連資産全体について「資産管理計画」を、各不動産関連資産毎に「個別資産管理計画」を策定し、計画的な資産の運用を行います。

(イ) 資産運用計画

本投資法人のための資産の運用について、投資運用規程においてその具体的な投資方針を定め、本投資法人の営業期間毎の資産の取得・売却・年度資産運用計画が策定されます。

(ロ) 資産管理計画

本投資法人の保有するポートフォリオの運営管理について各営業年度毎に「資産管理計画書」を策定し、計画的な運用管理を実施します。資産管理計画は、各営業期間開始時点のポートフォリオ全体の月次及び営業期間の収支予算及び個別資産管理計画により構成するものとし、各営業期間の開始時までには運用会議の決議により決定されます。

(ハ) 個別資産管理計画

個別の物件における内部成長の実現のため、営業期間毎に策定される個別資産管理計画は、物件毎に、当営業期間の収支予算、運営計画、修繕計画、プロパティ・マネジメント会社の選定等の項目から構成されます。

(ニ) 資産管理計画の検証

a. 月次での検証

本資産運用会社は、各物件及びポートフォリオ全体での月次収支実績を検証します。月次収支予算と実績に乖離がある場合等、資産管理計画の見直しが必要と判断される場合には、速やかに修正資産管理計画を策定します。

なお、期中に不動産関連資産の取得・売却を行った場合も同様とします。

b. 各営業期間毎の検証

本資産運用会社は、各物件及びポートフォリオ全体の運用状況を分析し、これらを踏まえ翌営業期間の資産管理計画を策定します。

⑦ 売却方針

本投資法人は、不動産関連資産を、中長期的観点から保有するものとし、短期的にこれらを売却しないものとします。ただし、不動産関連資産の効率的運用には、単なる長期的な保有のみならず、適切な時期及び機会において資産を売却することにより売却益を得ることや、より拡大する可能性のある将来の損失を回避することも重要な戦略であります。賃貸住宅は物件毎の規模が小さいため、物件を売却することにより資金回収等を図りポートフォリオの柔軟な組替えが比較的容易であるため、不動産市場の動向、周辺の開発予測、収益性の見通し、個別物件の状況、ポートフォリオ全体の構成等を考慮の上、総合的に判断の上個々の不動産関連資産を売却するものとします。

⑧ 財務方針

(イ) 基本方針と資金計画

本投資法人のために、財務活動の機動性と資金繰りの安定及び金利収支の改善の諸点に注意しながら最適資金調達構造を維持し、それにより物件取得による本投資法人の外部成長を図ります。具体的には、財務部は投資運用部と連携を図り、上記資産運用計画に対応した資金計画を策定します。

(ロ) 借入れ及び投資法人債発行

a. 基本方針

短期又は長期、変動金利又は固定金利及び有担保又は無担保等のバランスをとりながら、本投資法人の借入れ又は投資法人債の発行を行います。

b. 総資産に対する負債比率

本投資法人の保有する資産の総額に対する借入金（投資法人債を含みます。）残高の割合（以下「LTV」といいます。）の上限は、60%を目途とします。

ただし、資産の取得状況や投資口の追加発行のタイミング等により一時的に上記数値を超えることがあります。

c. 借入先の選定

借入先の選定に当たっては、借入期間、金利、担保提供の要否、手数料等の諸条件につき複数の金融機関と交渉し、市場条件とも比べながら、その内容を総合的に考慮してこれを選定します。なお、借入先は、金融商品取引法第2条第3項第1号に規定する適格機関投資家に限ります。

(ハ) 投資口の追加発行

本投資法人の資産の長期的かつ安定的な成長を目指し、金融環境を的確に把握した上で、投資口の希薄化（新規投資口の追加発行による投資口の持分割合の低下及び投資口1口当たりの純資産額又は分配金の減少）に配慮しつつ、投資口の追加発行を行います。

⑨ 開示方針

(イ) 投信法、金融商品取引法、東京証券取引所、投資信託協会等がそれぞれ要請する内容及び様式に従って開示を行います。

(ロ) 投資家に対して可能な限り迅速かつ正確な情報開示ができる環境を整えることに努めます。

(2) 【投資対象】

① 投資対象とする資産の種類（規約第30条）

以下、本投資法人による投資対象を示します。^(注)

(イ) 不動産等

本投資法人はその規約で、主として以下に掲げる特定資産に投資するものとしています（規約第30条第1項）。

a. 不動産

b. 次に掲げる各資産（以下併せて「不動産同等物」と総称します。）

(i) 不動産の賃借権

(ii) 地上権

(iii) 地役権

(iv) 不動産、土地の賃借権、地上権又は地役権を信託する信託の受益権（不動産に付随する金銭と併せて信託する包括契約を含みますが、有価証券に該当するものを除きます。）

(v) 信託財産を主として不動産、不動産の賃借権、地上権又は地役権に対する投資として運用することを目的とする金銭の信託の受益権（有価証券に該当するものを除きます。）

(vi) 当事者の一方が相手方の行う(a)不動産又は(b)上記(i)ないし(v)に掲げる資産の運用のために出資を行い、相手方がその出資された財産を主として当該資産に対する投資として運用し、当該運用から生じる利益の分配を行うことを約する契約にかかる出資の持分（以下「不動産に関する匿名組合出資持分」といいます。）

- (vii) 信託財産を主として不動産に関する匿名組合出資持分に対する投資として運用することを目的とする金銭の信託の受益権（有価証券に該当するものを除きます。）
- c. 裏付けとなる資産の2分の1を超える額を不動産等に投資することを目的とする次に掲げるもの（以下併せて「不動産対応証券」と総称します。）
 - (i) 優先出資証券（資産流動化法第2条第9項に定める優先出資証券をいいます。）
 - (ii) 受益証券（証券取引法等の一部を改正する法律（平成18年法律第65号）による改正前の投信法第2条第12項に定める受益証券をいいます。）
 - (iii) 投資証券（証券取引法等の一部を改正する法律による改正前の投信法第2条第22項に定める投資証券をいいます。）
 - (iv) 特定目的信託の受益証券（資産流動化法第2条第15項に定める特定目的信託の受益証券（上記b. (iv)、(v)又は(vii)に掲げる資産に該当するものを除きます。）
- (ロ) その他

本投資法人は、前項に掲げる特定資産の他、以下の特定資産により運用します（規約第28条第2項、第3項）。

 - a. 次に掲げる特定資産
 - (i) 預金
 - (ii) 国債証券（証券取引法等の一部を改正する法律による改正前の証券取引法（以下「証券取引法」といいます。）第2条第1項第1号で定めるものをいいます。）
 - (iii) 地方債証券（証券取引法第2条第1項第2号で定めるものをいいます。）
 - (iv) 特別の法律により法人の発行する債券（証券取引法第2条第1項第3号で定めるものをいいます。）
 - (v) 株券
 - (vi) 譲渡性預金
 - (vii) コマーシャル・ペーパー（証券取引法第2条第1項第8号に定めるものをいいます。）
 - (viii) 資産流動化法に規定する特定社債券（資産流動化法第2条第9項に定める特定社債券をいいます。）
 - (ix) 金銭債権（投資信託及び投資法人に関する法律施行令（平成12年政令第480号、その後の改正を含みます。以下「投信法施行令」といいます。）第3条第11号に定めるものをいいます。）
 - (x) 信託財産を主として本a. (i)ないし(ix)に掲げる資産に対する投資として運用することを目的とする金銭の信託の受益権（有価証券に該当するものを除きます。）
 - b. 金融デリバティブ取引に関する権利（投信法施行令第3条第14号に定めるものをいいます。）
 - c. 本投資法人は、a. 及びb. に定める特定資産の他、以下に掲げる資産に投資することができます。
 - (i) 商標法（昭和34年法律第127号、その後の改正を含みます。）に基づく商標権等（商標権又はその専門使用権若しくは通常使用権をいいます。）
 - (ii) 温泉法（昭和23年法律第125号、その後の改正を含みます。）に定める温泉の源泉を利用する権利及び当該温泉に関する設備
 - (iii) 民法（明治29年法律第89号、その後の改正を含み、以下「民法」といいます。）上の動産等（設備、備品その他の構造上若しくは利用上不動産に付加された物件、又は、不動産、不動産の賃借権、地上権若しくは地役権の取得に付随して取得する物件等をいいます。）

- (iv) 民法上の組合（不動産、不動産の賃借権、地上権若しくは地役権を出資することにより設立され、その賃貸・運営・管理を目的としたもの、又は、不動産、不動産の賃借権、地上権若しくは地役権の取得に付随するもの（区分所有者の団体を含みます。）をいいます。）の出資持分
- (v) 東京証券取引所が定める「不動産投資信託証券に関する有価証券上場規程の特例」に定める「不動産関連資産」

② 投資基準及び種類別、地域別、用途別等による投資割合

(イ) 投資基準については、前記「(1) 投資方針 ④ 投資基準」をご参照下さい。

(ロ) 種類別、地域別、用途別等による投資割合については、前記「(1) 投資方針 ② 本投資法人の成長戦略 (ロ) ポートフォリオ構築方針」をご参照下さい。

(注) 金融商品取引法の施行（平成19年9月30日）に伴い、上記本投資法人による投資対象は、実質的には以下のとおり読み替えられると考えられます。

(イ) 以下に掲げる各資産（以下、a. 及びb. を総称して「不動産等」といいます。）

a. 不動産

b. 次に掲げる各資産

(i) 不動産の賃借権

(ii) 地上権

(iii) 地役権

(iv) 不動産、不動産の賃借権、地上権又は地役権を信託する信託の受益権（不動産に付随する金銭と併せて信託する包括契約を含みます。）

(v) 信託財産を主として不動産、不動産の賃借権、地上権又は地役権に対する投資として運用することを目的とする金銭の信託の受益権

(vi) 当事者の一方が相手方の行う不動産等を主たる対象とした運用のために出資を行い、相手方がその出資された財産を主として不動産等に対する投資として運用し、当該運用から生じる利益の分配を行うことを約する契約に係る出資の持分（以下「不動産に関する匿名組合出資持分」といいます。）

(vii) 信託財産を主として不動産に関する匿名組合出資に対する投資として運用することを目的とする金銭の信託の受益権

c. 裏付けとなる資産の2分の1を超える額を不動産等に投資することを目的とする次に掲げるもの（以下「不動産対応証券」と総称し、不動産等と併せて「不動産関連資産」といいます。）

(i) 優先出資証券（資産の流動化に関する法律（平成10年法律第105号。以下「資産流動化法」といいます。）に定めるものをいいます。）

(ii) 受益証券（投信法に定めるものをいいます。）

(iii) 投資証券（投信法に定めるものをいいます。）

(iv) 特定目的信託の受益証券（資産流動化法に定めるものをいいます。）（上記b. (iv)、(v) 又は(vii) に掲げる資産に該当するものを除きます。）

(v) 民法（明治29年法律第89号、その後の改定を含みます。以下「民法」といいます。）上の組合（不動産、不動産の賃借権、地上権若しくは地役権を出資することにより設立され、その賃貸・運営・管理を目的としたもの、又は、不動産、不動産の賃借権、地上権若しくは地役権の取得に付随するもの（区分所有者の団体を含みます。）をいいます。）の出資持分

(ロ) 上記(イ) に定める資産以外で次に掲げる資産

a. 預金

b. 国債証券

c. 地方債証券

d. 社債券

e. 特別の法律により法人の発行する債券（金融商品取引法に定めるものをいいます。）

f. 株券又は新株予約権証券

g. 貸付信託の受益証券

h. 譲渡性預金

i. コマーシャル・ペーパー（金融商品取引法第2条第1項第15号に定めるものをいいます。）

j. 資産流動化法に規定する特定社債券

k. 金銭債権（投信法施行令に定めるものをいいます。）

l. 有価証券（投信法に定めるものをいいます。ただし、本（注）で別途明示的に記載されるものを除きます。）

m. 信託財産を主として上記a.乃至l. に掲げる資産に対する投資として運用することを目的とする金銭の信託の受益権及びかかる信託受益権に対する投資として運用することを目的とする金銭の信託の受益権

- n. 外国又は外国法人の発行する証券又は証書（金融商品取引法第2条第1項第17号に定めるものをいいます。）
- o. 貸付債権を信託する信託の受益権
- p. デリバティブ取引に係る権利（投信法施行令に定めるものをいいます。）
- (ハ) 上記(イ)及び(ロ)に定める資産のほか、以下に掲げる資産
 - a. 商標法（昭和34年法律第127号）に基づく商標権等（商標権又はその専用使用権若しくは通常使用権をいいます。）
 - b. 温泉法（昭和23年法律第125号。）に定める温泉の源泉を利用する権利及び当該温泉に関する設備
 - c. 民法上の動産等（設備、備品その他の構造上若しくは利用上不動産に付加された物件、又は、不動産、不動産の賃借権、地上権若しくは地役権の取得に付随して取得する物件等をいいます。）
 - d. 上記 a.乃至 c.のほか、不動産関連資産の投資に付随して取得が必要又は有用となるその他の権利

(3) 【分配方針】

本投資法人は、毎決算期最終の投資主名簿（実質投資主名簿を含みます。以下同じとします。）に記載又は記録された投資主又は登録投資口質権者に対して、以下の方針に従って金銭の分配を行うものとします。

① 利益の分配

- (イ) 本投資法人は、利益（投信法第136条に規定される、本投資法人の貸借対照表上の純資産額から出資総額等の合計額を控除して算出した金額をいい、一般に公正妥当と認められる企業会計の基準に従って計算されるものとします。下記②において同じです。）の額に相当する金額の全額又はその一部を金銭により投資主に分配します（規約第36条第1項第(1)号）。
- (ロ) 分配金額は、租税特別措置法第67条の15第1項（以下「投資法人にかかる課税の特例規定」といいます。）に規定される本投資法人の配当可能所得の金額（以下「配当可能所得金額」といいます。）の100分の90に相当する金額を超えて分配するものとして、本投資法人が決定する金額とします。なお、本投資法人は資産の維持又は価値向上に必要と認められる長期修繕積立金、支払準備金、分配準備積立金及びこれらに類する積立金等を積み立てることができます（規約第36条第1項第(2)号）。
- (ハ) 利益の金額のうち、分配金に充当せず留保したものについては、本投資法人の資産運用の対象及び方針に基づき運用を行うものとします（規約第36条第1項第(3)号）。

② 利益を超えた金銭の分配

本投資法人は、利益の金額が配当可能所得金額の100分の90に相当する金額に満たない場合又は経済環境、不動産市場、賃貸市場等の動向により本投資法人が適切と判断する場合、上記①(ロ)で定める分配金額に、決算期に計上する減価償却額に相当する金額を限度として、本投資法人が決定した額を加算した額を、利益の金額を超えて、投資主に金銭で分配することができます。また、この場合において金銭の分配金額が投資法人にかかる課税の特例規定における要件を満たさない場合には、当該要件を満たす目的をもって本投資法人が決定した金額をもって金銭の分配をすることができます（規約第36条第1項第(4)号）。利益を超えて投資主に分配される金額は、まず出資剰余金から控除し、控除しきれない額は出資総額から控除します。

本投資法人は、安定的な分配金の支払いを重視しますが、利益を超えた金銭の分配に関して、かかる分配を受けた個人投資主がその分配の都度税務上の譲渡損益の算定を自己において行うことが必要とされる限りにおいては、投資主に対して利益を超えた金銭の分配は行わないものとします。ただし、本投資法人が投資法人にかかる課税の特例規定における要件を満たすことを目的とする場合等で、利益を超えた金銭の分配を行うことが必要であると本投資法人の役員会において判断される場合には、上記の分配方針に従い利益を超えた金銭の分配を行うことがあります。

③ 金銭の分配の制限

本投資法人が借入れを行う場合、その財務状況により、金銭の分配を制限又は停止するとの契約上の制約に服することがあります。

④ 分配金の支払方法

分配金は、金銭により分配するものとし、決算期における最終の投資主名簿に記載又は記録のある投資主又は登録投資口質権者を対象に、原則として決算期から3ヶ月以内に投資口の所有口数に応じて分配します（規約第36条第1項第(5)号）。

⑤ 金銭の分配の時効等

分配金は、その支払開始の日から満3年を経過したときは、本投資法人はその支払いの義務を免れるものとします。なお、未払分配金には利息を付さないものとします（規約第36条第2項）。

⑥ 本投資法人は、上記①から⑤の他、金銭の分配にあたっては、投資信託協会の定める規則等に従うものとします。

(4) 【投資制限】

① 規約に基づく投資制限

本投資法人の規約に基づく投資制限は以下のとおりです。

(イ) 前記「(2) 投資対象 ① 投資対象とする資産の種類（規約第30条）（ロ）その他」に定める有価証券及び金銭債権等は、積極的に投資を行うものではなく、安全性及び換金性又は前記「(2) 投資対象 ① 投資対象とする資産の種類（規約第30条）（イ）不動産等」に掲げる特定資産との関連性を勘案した運用を図るものとします（規約第31条第1項）。

(ロ) 前記「(2) 投資対象 ① 投資対象とする資産の種類（規約第30条）（ロ）その他」に掲げる金融デリバティブ取引に関するかかる権利は、本投資法人にかかる負債から生じる金利変動リスクその他のリスクをヘッジすることを目的とした運用に限るものとします（規約第31条第2項）。

(ハ) 本投資法人は、運用資産の着実な成長並びに効率的な運用及び運用の安定性に資するため、資産の取得、修繕費若しくは分配金の支払い、本投資法人の運営に要する資金、又は債務の返済（敷金・保証金並びに借入金及び投資法人債の債務の返済を含みます。）等の資金の手当てを目的として、資金を借入れ（コール市場を通じる場合を含みます。）又は投資法人債を発行することができます。なお、資金を借入れる場合は、証券取引法第2条第3項第1号に規定する適格機関投資家からの借入れに限ります（規約第37条第1項）。その場合には、本投資法人は運用資産を担保として提供することができます（規約第37条第2項）。借入金及び投資法人債発行の限度額は、それぞれ1兆円とし、その合計額が1兆円を超えることはできません（規約第37条第3項）。

② 金融商品取引法及び投信法による制限

本投資法人は金融商品取引法及び投信法による投資制限に従います。主なものは次のとおりです。

(イ) 本資産運用会社による運用の制限

登録を行った投資法人は、資産運用会社はその資産の運用にかかる業務の委託をしなければなりません。資産運用会社は、資産の運用にかかる業務に関して一定の行為を行う

ことが禁止されており、結果的に、本投資法人が一定の投資制限に服することになります。かかる禁止行為のうち、後記「第二部 投資法人の詳細情報 第3 管理及び運営 2 利害関係人等との取引制限」に記載される利害関係人等との取引制限を除く主なものは次のとおりです。

a. 自己取引等

本資産運用会社が自己又はその取締役若しくは執行役との間における取引を行うことを内容とした取引を行うこと（金融商品取引法第42条の2第1号）。ただし、投資者の保護に欠け、若しくは取引の公正を害し、又は金融商品取引業の信用を失墜させるおそれのないものとして金融商品取引業等に関する内閣府令（平成19年内閣府令第52号。その後の改正を含みます。以下「業府令」といいます。）第128条で定めるものを除きます。

b. 運用財産相互間の取引

資産運用会社が運用財産相互間において取引を行うことを内容とした運用を行うこと（金融商品取引法第42条の2第2号）。ただし、投資者の保護に欠け、若しくは取引の公正を害し、又は金融商品取引業の信用を失墜させるおそれのないものとして業府令第129条で定めるものを除きます。

c. 第三者の利益を図る取引

資産運用会社が特定の金融商品、金融指標又はオプションに関し、取引に基づく価格、指数、数値又は対価の額の変動を利用して自己又は登録投資法人以外の第三者の利益を図る目的をもって、正当な根拠を有しない取引を行うことを内容とした運用を行うこと（金融商品取引法第42条の2第3号）。

d. 投資法人の利益を害する取引

資産運用会社が通常の実行の条件と異なる条件で、かつ、当該条件での取引が登録投資法人の利益を害することとなる条件での取引を行うことを内容とした運用を行うこと（金融商品取引法第42条の2第4号）。

e. その他業府令で定める取引

上記の他、資産運用会社が行う行為のうち、投資者の保護に欠け、若しくは取引の公正を害し、又は金融商品取引業の信用を失墜させるものとして業府令で定める以下の行為（金融商品取引法第42条の2第7号、業府令第130条）。

(i) 資産運用会社が自己の監査役、役員に類する役職にある者又は使用人との間における取引を行うことを内容とした運用を行うこと（業府令第128条各号に掲げる行為を除きます。）（業府令第130条第1項第1号）。

(ii) 資産運用会社が自己又は第三者の利益を図るため、登録投資法人の利益を害することとなる取引を行うことを内容とした運用を行うこと（同項第2号）。

(iii) 第三者（資産運用会社の親法人等及び子法人等を含みます。）の利益を図るため、その行う投資運用業に関して運用の方針、運用財産の額又は市場の状況に照らして不必要と認められる取引を行うことを内容とした運用を行うこと（同項第3号）。

(iv) 他人から不当な取引の制限その他の拘束を受けて運用財産の運用を行うこと（同項第4号）。

(v) 有価証券の売買その他の取引等について、不当に取引高を増加させ、又は作為的な値付けをすることを目的とした取引を行うことを内容とした運用を行うこと（同項第5号）。

(vi) 第三者の代理人となって当該第三者との間における取引を行うことを内容とした運用を行うこと（但し、資産運用会社が予め個別の取引毎に全ての権利者に当該取引の内容及び当該取引を行おうとする理由を説明し、当該権利者の同意を得て行うものを

除きます。) (同項第6号)。

(vii) その他業府令に定める内容の運用を行うこと。

(ロ) 同一株式の取得制限

登録投資法人は、同一の法人の発行する株式にかかる議決権を、保有する当該株式にかかる議決権の総数が、当該株式に係る議決権の総数の100分の50を超えることとなる場合には、当該株式を取得することができません(投信法第194条、投信法施行規則第221条)。

(ハ) 自己投資口の取得及び質受けの制限

投資法人は、当該投資法人の投資口を取得し、又は質権の目的として受けることができません。ただし、次に掲げる場合において自らが発行した投資口を取得するときは、この限りではありません(投信法第80条第1項)。

- a. 合併後消滅する投資法人から当該投資口を承継する場合。
- b. 投信法の規定により当該投資口の買取りをする場合。
- c. その他投信法施行規則で定めるとき。

(ニ) 子法人による親法人投資口の取得制限

他の投資法人(子法人)の発行済投資口数の総口数の過半数に当たる投資口を有する投資法人(親法人)の投資口については、次に掲げる場合を除く他、当該子法人は、取得することができません(投信法第81条第1項)。なお、他の投資法人の発行済投資口数の総口数の過半数の投資口を、親法人及び子法人又は子法人が有するときは、当該他の投資法人はその親法人の子法人とみなされます。

- a. 合併後消滅する投資法人から親法人投資口を承継する場合。
- b. その他投信法施行規則で定めるとき。

(ホ) その他の投資制限

- a. 有価証券の引受け及び信用取引

有価証券の引受け及び信用取引は行いません。

- b. 集中投資

集中投資について法令上制限はありません。なお、不動産の用途・所在地域による分散投資に関する方針について、前記「(1) 投資方針 ② 本投資法人の成長戦略

(ロ) ポートフォリオ構築方針」をご参照下さい。

- c. 他のファンドへの投資

他のファンド(投資証券及び投資信託の受益証券)への投資について、規約上の制限はありません。

3【投資リスク】

(1) リスク要因

以下には、本投資証券及び本投資法人の発行する投資法人債（以下「投資法人債」といいます。）への投資に関してリスク要因となる可能性があると考えられる主な事項を記載しています。ただし、以下は本投資証券及び投資法人債への投資に関する全てのリスクを網羅したものではなく、記載されたリスク以外のリスクも存在します。また、本投資法人が保有している個別の不動産及び信託の受益権の信託財産である不動産特有のリスクについては、後記「5 運用状況 (2) 投資資産 ③ その他投資資産の主要なもの (ハ) 個別資産の概要」を併せてご参照下さい。

本投資法人は、可能な限りこれらリスクの発生の回避及びリスクが発生した場合の対応に努める方針ですが、回避及び対応が結果的に十分であるとの保証はありません。

以下に記載するリスクが現実化した場合、本投資証券及び投資法人債の投資家は損失を被る可能性があります。また、本投資法人の純資産額の低下その他財務状況の悪化により、分配率の低下が生じる可能性があります。

各投資家は、自らの責任において、本「3 投資リスク」を含む本書の記載事項を慎重に検討した上で本投資証券に関する投資判断を行う必要があります。

本「3 投資リスク」に記載されているリスク項目は、以下のとおりです。

① 一般的なリスク

- (イ) 投資口及び投資証券の商品性に関するリスク
- (ロ) 本投資証券の払戻しができないことに関するリスク
- (ハ) 本投資証券の市場性に関するリスク
- (ニ) 本投資証券の価格変動に関するリスク
- (ホ) 投資口の希薄化に関するリスク
- (ヘ) 金銭の分配に関するリスク
- (ト) LTVに関するリスク
- (チ) 投資法人の法律上、税制上、その他諸制度上の取扱いに関するリスク
- (リ) 本投資法人の登録が取消されるリスク

② 商品設計及び関係者に関するリスク

- (イ) 収入及び費用、キャッシュ・フローの変動に関するリスク
- (ロ) 借入れ及び投資法人債に関するリスク
- (ハ) 本投資法人以外の関係者への依存に関するリスク
- (ニ) 資産運用会社に関するリスク
- (ホ) プロパティ・マネジメント会社に関するリスク
- (ヘ) 役員の職務遂行にかかるリスク
- (ト) 本投資法人の運営に関与する法人の利益相反等に関するリスク
- (チ) 本投資法人や本資産運用会社の歴史が浅いことによるリスク
- (リ) インサイダー取引規制等が存在しないことによるリスク
- (ヌ) 敷金・保証金の利用に関するリスク
- (ル) 投資対象を主として住居用の不動産及び信託不動産としていることによるリスク
- (ヲ) 本投資法人の投資方針の変更に関するリスク

③ 不動産関連資産－不動産に関するリスク

- (イ) 不動産の流動性、取引コスト等に関するリスク
- (ロ) 物件取得の競争に関するリスク

- (ハ) テナントの獲得競争に関するリスク
- (ニ) 不動産の物的及び法的な欠陥・瑕疵に関するリスク
- (ホ) 土地の境界紛争等に関するリスク
- (ヘ) 不動産にかかる行政法規・条例等に関するリスク
- (ト) 法令等の変更に関するリスク
- (チ) 区分所有物件に関するリスク
- (リ) 共有物件に関するリスク
- (ヌ) 借地物件に関するリスク
- (ル) 専門家報告書等に関するリスク
- (ヲ) わが国における賃貸借契約に関するリスク
- (ワ) 賃料の減額に関するリスク
- (カ) 不動産の運用費用の増加に関するリスク
- (ヨ) 入居者の建物使用態様に関するリスク
- (タ) 不動産の毀損等に関するリスク
- (レ) 災害等による建物の毀損、滅失及び劣化のリスク
- (ソ) 不動産にかかる所有者責任に関するリスク
- (ツ) 有害物質にかかるリスク
- (ネ) 投資対象とする不動産の偏在に関するリスク
- (ナ) テナントの支払能力に関するリスク
- (ラ) 売主の倒産等の影響を受けるリスク
- (ム) 転貸に関するリスク
- (ウ) 借家物件に関するリスク
- (キ) 開発物件に関するリスク
- ④ 不動産関連資産－信託受益権特有のリスク
 - (イ) 信託受益者として負うリスク
 - (ロ) 信託の受益権の流動性にかかるリスク
 - (ハ) 信託受託者にかかるリスク
 - (ニ) 不動産信託受益権の準共有にかかるリスク
- ⑤ 税制に関するリスク
 - (イ) 導管性要件にかかるリスク
 - (ロ) 税務調査等による更正処分のため、導管性要件が事後的に満たされなくなるリスク
 - (ハ) 不動産の取得に伴う不動産流通税の軽減措置適用にかかるリスク
 - (ニ) 一般的な税制の変更にかかるリスク
- ⑥ その他
 - (イ) 取得予定資産の取得及び売却予定資産の売却を実行することができないリスク
 - (ロ) 過去の収支状況が将来の本投資法人の収支状況と一致しないリスク

① 一般的なリスク

- (イ) 投資口及び投資証券の商品性に関するリスク

投資口又は投資証券は、株式会社における株式又は株券に類似する性質（いわゆるエクイティ証券としての性質）を持ち、投資金額の回収や利回りの如何は本投資法人の業務又は財産の状況に影響されるものであり、譲渡による換価時に投資金額以上の回収を図ることができるとの保証はありません。また、本投資法人にかかる通常の清算又は倒産手続の下における清算においては、エクイティ証券として最劣後の地位となり、元本すなわち投資額の全部

又は一部の支払いが行われぬ可能性があります。本投資証券は、元本の保証が行われる商品ではなく、金融機関の預金と異なり預金保険等の対象ではありません。

(ロ) 本投資証券の払戻しができないことに関するリスク

本投資証券は、投資主からの請求による投資口の払戻しを行わないクローズド・エンド型です。従って、投資主が本投資証券を換価する手段は、投資主総会での決議に基づき本投資法人が解散し清算された場合の残余財産分配請求権等を除き、第三者に対する売却（金融商品取引所に上場されている場合には取引市場を通じた売却を含みます。）に限られます。本投資証券の第三者に対する売却が困難又は不可能となった場合、投資主は、本投資証券を希望する時期及び条件で換価できないこととなります。

(ハ) 本投資証券の市場性に関するリスク

本投資証券は、本投資法人の資産総額の減少、投資口の売買高の減少その他により、東京証券取引所の定める「不動産投資信託証券に関する有価証券上場規程の特例」に規定される上場廃止基準に抵触する場合には、本投資証券の上場が廃止されます。

本投資証券の上場が廃止された場合、又はその他の理由で本投資証券の東京証券取引所における売却が困難若しくは不可能となった場合には、投資主は、相対取引による売却によって換価する他なく、換価の機会が制限されます。これらの場合はもとより、投資主は、本投資証券を希望する時期又は条件で換価できるとは限らず、また、全く換価できない可能性があります。これにより損害を被る可能性があります。

上記に加えて、本書の日付現在では、不動産投資信託の将来の市場規模を予測することはできず、本投資証券がどの程度活発に取引されるかも予測できません。さらに、不動産投資信託の上場市場の存続も保証されていません。

(ニ) 本投資証券の価格変動に関するリスク

本投資証券の市場価格は、取引所における需給関係や、不動産関連資産への投資の動向、他の資産への投資との比較、エクイティ市場の状況、金利情勢、経済情勢等、市場を取り巻く様々な要因の影響を受けます。また、地震等の天災や構造計算書偽装問題等の不動産取引の信用性に悪影響を及ぼす社会的事象その他の事象を契機として、不動産への投資とそれ以外の資産への投資との比較により、不動産投資信託全般の需給が崩れないとの保証はありません。

本投資証券が取引所において一時的に大量に売却される場合、本投資証券の市場価格が大幅に下落する可能性があります。本投資法人は、不動産及び不動産を主たる信託財産とする信託受益権（以下「不動産信託受益権」といいます。）を主な投資対象としていますが、不動産の価格及び不動産信託受益権の価格は、不動産市況、社会情勢等の影響を特に受け易いといえます。さらに、不動産及び不動産信託受益権の流動性は一般に低いので、望ましい時期及び価格で売却することができない可能性があり、そのために実際の売却時までには価格が下落する可能性等もあります。これらの要因により本投資法人の保有する資産の価値が下落すれば、本投資証券及び投資法人債の市場価格の下落をもたらす可能性があります。

また、東京証券取引所の不動産投資信託証券市場の将来的な規模及び同市場における流動性の不確実性、法制や税制の変更等が本投資証券の価格形成に影響を及ぼす可能性があります。

(ホ) 投資口の希薄化に関するリスク

本投資法人は、資産の取得若しくは修繕等、本投資法人の運営に要する資金、又は債務の返済（敷金・保証金並びに借入金及び投資法人債の債務の返済を含みます。）等の資金の手当てを随時必要としています。かかる資金の手当てを目的として投資口を随時追加発行する予定です。投資口が追加発行された場合、既存の投資主が有する投資口の本投資法人の発行

済投資口総数に対する割合は希薄化する可能性があります。また、期中において追加発行された投資口に対して、その期の保有期間が異なるにもかかわらず、既存の投資主が有する投資口と同額の金銭の分配を行う予定であり、既存の投資主が有する投資口への分配額に影響を与える可能性があります。さらに、追加発行の結果、本投資法人の投資口1口当たりの純資産額や市場における需給バランスが影響を受けることがあります。

(へ) 金銭の分配に関するリスク

本投資法人は前記の分配方針に従い、投資主に対して金銭の分配を行う予定ですが、分配の有無、金額及びその支払いは、いかなる場合においても保証されるものではありません。

(ト) LTVに関するリスク

本投資法人のLTVの上限は、本資産運用会社の投資運用規程により60%を目途としますが、資産の取得状況や投資口の追加発行のタイミング等により一時的にこの数値を超えることがあります。LTVの値が高まれば高まるほど、一般的に、分配可能金額が金利変動の影響を受け易くなり、その結果投資主への分配額が減少するおそれがあります。

(チ) 投資法人の法律上、税制上、その他諸制度上の取扱いに関するリスク

投資法人に関する法律上、税制上その他諸制度上の取扱い若しくは解釈が大幅に変更され、又は新たな法律が制定又は施行された場合、それに伴い、本投資法人の現在の運用方針、運営形態等の変更が必要となる可能性があります。その結果、本投資法人の存続、収益等に悪影響を及ぼす可能性があります。

(リ) 本投資法人の登録が取消されるリスク

本投資法人は、投信法の下で投資法人としての登録を受けており、将来にわたりこれを維持する方針ですが、一定の事由が発生した場合、登録を取消される可能性があります。その場合、本投資証券の上場が廃止されるとともに、本投資法人は解散すべきものとされ、清算手続に入ることになります。

② 商品設計及び関係者に関するリスク

(イ) 収入及び費用、キャッシュ・フローの変動に関するリスク

本投資法人の収益は、主として本投資法人が取得する不動産関連資産又はその裏付けとなる不動産及び信託不動産からの賃料収入に依存しています。不動産関連資産にかかる賃料収入は、物件の稼働率の低下、賃料水準の低下（賃料水準に関しては、後記③ 不動産関連資産－不動産に関するリスク（ヲ）わが国における賃貸借契約に関するリスク及び（ワ）賃料の減額に関するリスクも併せてご参照下さい。）、テナントによる賃料の支払債務の不履行・遅延等により、大きく減少する可能性があります。テナントの入居時に支払能力又は信用状態を審査しますが、これらは入居後に悪化する可能性もあります。また、当該物件に関して締結される賃貸借契約に基づく賃料が、一般的な賃料水準に比して適正な水準にあるとは限りません。

本投資法人は、本資産運用会社を通じて、良質のテナントを確保すべく努力しますが、その目的が達成されるとは限りません。

また、収入の減少だけでなく、退去するテナントへの敷金・保証金の返還、多額の資本的支出、未稼働の物件の取得等は、キャッシュ・フローを減ずる効果をもたらし、本投資法人の収益等に悪影響を及ぼす可能性があります。

賃料収入の他、不動産関連資産の売却に伴い収入が発生する可能性があります。不動産関連資産の売却に伴う収入は、恒常的に発生するものではなく、本投資法人の運用方針や不動産市場の環境に左右されるものであって、安定的に得られる性格のものではありません。また、売却に伴い損失が発生する場合があります。

他方、不動産関連資産に関する費用としては、減価償却費、不動産に関して課される公租公課、不動産に関して付保された保険の保険料、管理組合費、水道光熱費、不動産管理費用、清掃衛生業務、保安警備業務及び設備管理業務等の建物管理業務にかかる費用、維持修繕費用、借地借家料並びにテナント誘致費用（媒介手数料、広告料等）等があります。かかる費用の額は状況により増大する可能性があります（費用の増加リスクに関しては、後記③不動産関連資産－不動産に関するリスク(カ)不動産の運用費用の増加に関するリスクも併せてご参照下さい。）。

このように、不動産関連資産からの収入が減少する可能性がある一方で、不動産関連資産に関する費用が増大する可能性があり、これら双方又はいずれか一方の事由が生じた場合、投資主への分配金額の減少その他の悪影響を及ぼす可能性があります。

(ロ) 借入れ及び投資法人債に関するリスク

本投資法人は、本書記載の投資方針に従い、継続的に適格機関投資家からの借入れ及び投資法人債の発行による資金調達を行うことを予定しています。本投資法人は規約において、その上限を、借入れについては1兆円、投資法人債については1兆円（ただし、合計して1兆円を超えないものとしします。）としています。

借入れ及び投資法人債の発行の可能性及び条件は、金利情勢その他の要因による影響を受けるため、今後、本投資法人の希望する時期及び条件で借入れ及び投資法人債の発行を行うことができるという保証はありません。借入れ及び投資法人債の金利は、借入れ時及び投資法人債発行時の市場動向に左右され、変動金利の場合、その後の市場動向にも左右されます。一般的に、市場金利が上昇傾向にある場合、本投資法人の利払額は増加します。金利が上昇しても本投資法人の受け取る賃料収入等が連動して上昇するわけではないので、本投資法人の収益等に悪影響を及ぼす可能性があります。

税法上、導管性要件のうち、投資法人による借入金の借入先を適格機関投資家に限定するという要件により、本投資法人が資金調達を行うに際して、借入先が限定され資金調達が機動的に行えない場合があります。追加の借入れを行おうとする際には、担保提供等の条件について制約が課され、本投資法人が希望する条件での借入れができなくなる可能性もあります。

また、本投資法人が借入れ又は投資法人債の発行を行う場合において、LTV等に応じて投資主への金銭の分配を制約する等の財務制限条項が設けられたり、修繕費用や敷金・保証金に対応した現金の積立てを強制される場合もあり、また物件の取得に一定の制約が課され、規約等の変更が制限される場合もあります。このような制約が本投資法人の運営に支障をもたらす他、これらの制約により投資主への金銭の分配が制限され、導管性要件（後記「⑤税制に関するリスク（イ）導管性要件にかかるリスク」をご参照下さい。）を満たせなくなる等、投資主への金銭の分配に重大な悪影響を及ぼす場合があります。

借入れ又は投資法人債の発行において不動産関連資産に担保を設定した場合（当初は無担保の借入れ又は投資法人債であっても、一定の条件の下に担保設定を要求される場合もあります。）、本投資法人が担保の設定された不動産関連資産の売却を希望したとしても、借入先による担保の解除手続の遅延その他の事情により、希望どおりの時期に売却できず、又は希望する価格で売却できない可能性があります。また、収益性の悪化等により不動産関連資産の評価額が借入先によって引下げられた場合又は他の借入れを行う場合等、一定の条件の下に不動産関連資産に対して追加して担保を設定することを要求される可能性もあります。特に、不動産関連資産からのキャッシュ・フローが減少したり、その評価額が引下げられたりした場合には、借入先より借入金の早期返済を強制され、本投資法人の希望しない条件で借換え資金を調達せざるを得なくなったり、借入先より不動産関連資産の売却による返済を

強制され、本投資法人の希望しない時期及び条件で不動産関連資産を処分せざるを得なくなる状況も想定され、その結果本投資法人の収益に悪影響を及ぼす可能性があります。

借換えや不動産関連資産の売却等によって借入金の期限前返済を行う場合には、違約金等の返済又は償還コストがその時点の金利情勢によって決定されることがあり、予測しがたい経済状況の変動が本投資法人の収益等に悪影響を与える可能性もあります。

さらに、本投資法人が返済期の到来した借入れ又は投資法人債の借換えを行うことができないことにより、本投資法人のキャッシュ・フロー、金利情勢その他の理由により、不動産関連資産を処分しなければ借入れ及び投資法人債の返済ができなくなる可能性があります。この場合、本投資法人の希望しない時期及び条件で不動産関連資産を処分せざるを得ない状況も想定され、その結果、本投資法人の収益に悪影響を及ぼす可能性があります。

本投資法人が借入れ又は投資法人債について債務不履行となった場合、それらの債権者により本投資法人の資産に対して仮差押え等の保全処分や差押え等の強制執行が行われることがあるとともに、本投資法人に対して破産等の倒産手続の申立が行われる可能性があります。

(ハ) 本投資法人以外の関係者への依存に関するリスク

本投資法人は、投信法に基づき、資産の運用を本資産運用会社に、資産の保管を資産保管会社に、一般事務を一般事務受託者に委託しています。本投資法人の円滑な業務遂行の実現のためにはこれらの者の能力、経験及びノウハウによるところが大きいと考えられますが、これらの者が業務遂行に必要な人的・財政的基礎等を必ずしも維持できるとの保証はありません。本資産運用会社、資産保管会社及び一般事務受託者は、委託を受けた業務の執行につき金融商品取引法（昭和23年法律第25号。その後の改正を含みます。）（以下「金融商品取引法」といいます。）上の善良な管理者としての注意義務（以下「善管注意義務」といいます。）を負い、また、法令、規約及び投資主総会の決議を遵守し投資法人のため忠実に職務を遂行する義務（以下「忠実義務」といいます。）を負っていますが、これらの者による業務の懈怠その他義務違反があった場合には本投資法人の存続及び収益等に悪影響を及ぼす可能性があります。

また、一定の場合には、本資産運用会社、資産保管会社及び一般事務受託者との委託契約が解約又は解除されることがあります。投信法上、資産の運用、資産の保管及び一般事務に関しては第三者への委託が必須のものとされているため、委託契約が解約又は解除された場合には、本投資法人は新たな資産運用会社、資産保管会社及び一般事務受託者を選任する必要があります。しかし、新たな資産運用会社、資産保管会社及び一般事務受託者を速やかに選任できるとの保証はなく、速やかに選任できない場合には本投資法人の存続及び収益等に悪影響を及ぼす可能性がある他、場合によっては本投資証券が上場廃止になる可能性もあります。さらに、本資産運用会社、資産保管会社又は一般事務受託会社が破産等により金融商品取引法における登録又は業務遂行能力を喪失する場合には、新たな資産運用会社、資産保管会社又は一般事務受託会社への委託が必要となり、上記と同様のリスクがあります。

(ニ) 資産運用会社に関するリスク

本投資法人が適切な不動産関連資産を確保し、これを適切に運用するためには、特に本資産運用会社の能力、経験及びノウハウによるところが大きいと考えられますが、本資産運用会社においてかかる業務遂行に必要な人的・財政的基礎が常に維持されるとの保証はありません。

本投資法人は、投資主総会の承認を得て本資産運用会社との資産運用委託契約を解約することができます。また、本投資法人は、投信法及び資産運用委託契約の規定に基づいて、本資産運用会社が職務上の義務に違反した場合その他一定の場合に本資産運用会社との資産運用委託契約を解約又は解除することができる他、本資産運用会社が金融商品取引法上の金融

商品取引業者でなくなったときその他一定の場合には本資産運用会社との資産運用委託契約を解約又は解除しなければならないとされています。本資産運用会社との資産運用委託契約が解約又は解除された場合、現在の本資産運用会社との資産運用委託契約においては一定の手当てがなされていますが、一般的には上記(ハ)に記載のリスクがあてはまります。また、資産運用会社の変更は、本投資法人の借入金債務及び投資法人債の期限の利益の喪失事由となる可能性があります。

(ホ) プロパティ・マネジメント会社に関するリスク

本投資法人は、個別の不動産及び信託不動産毎にプロパティ・マネジメント会社を選定しています。その場合、プロパティ・マネジメント会社は、当該関連する不動産及び信託不動産につきプロパティ・マネジメント業務を行います。

一般に、テナント・リーシング、建物の保守管理を含めたプロパティ・マネジメント業務全般の成否は、管理会社の能力、経験、ノウハウによるところが大きく、本投資法人は、各不動産の管理については、管理を委託するプロパティ・マネジメント会社の業務遂行能力に強く依拠することになりますが、プロパティ・マネジメント会社においてかかる業務遂行に必要な人的・財政的基礎が維持される保証はありません。よってプロパティ・マネジメント会社の業務遂行が円滑になされない場合又は業務の懈怠その他義務違反があった場合には、本投資法人の収益等に重大な悪影響を及ぼす可能性があります。さらに、プロパティ・マネジメント会社が破産及びその他の法的倒産手続等により業務遂行能力を喪失する場合には、本投資法人の日常の業務遂行に影響を及ぼすことになり、本投資法人の収益等に悪影響を与える可能性があります。

(ヘ) 役員の職務遂行にかかるリスク

投信法上、投資法人を代表しその業務執行を行う執行役員及び執行役員の業務の監督等を行う監督役員は、投資法人からの受任者として善管注意義務及び忠実義務を負っています。本投資法人の執行役員又は監督役員が、職務遂行上、善管注意義務又は忠実義務に反する行為を行った場合、結果として本投資法人の収益等が悪影響を受ける可能性があります。

(ト) 本投資法人の運営に関与する法人の利益相反等に関するリスク

本資産運用会社は、本投資法人のため忠実に、かつ善良な管理者の注意をもって、本投資法人の資産の運用にかかる業務を遂行することが義務づけられている他、本投資法人の利益を害することとなる取引を行うことを内容とした運用を行うこと等が明示的に禁止されています。

しかしながら、本資産運用会社は、他の投資法人等の資産運用会社となる可能性があり、その場合、上記の善管注意義務や忠実義務等の存在にもかかわらず、本投資法人に不利益となる意思決定を行う可能性を否定できません。

また、本資産運用会社は、本投資法人に対し、善管注意義務と忠実義務を負いますが、さらに金融商品取引法において業務遂行に関して行為準則が詳細に規定され、さらに社内規程に基づく自主的なルールも定めています。本資産運用会社の100%親会社である株式会社プロスペクト（以下「親会社」ということがあります。）は、本資産運用会社を介して本投資法人が行う取引について、自己又は第三者の利益を図ることが可能な立場にあります。加えて、親会社は、自ら不動産投資、運用業務を行っており又は将来行うことがある他、資産運用業務を行う他の会社に出資を将来行う可能性があります。そのため、第一に、本資産運用会社が、親会社に有利な条件で、本投資法人にかかる資産を取得させることにより、親会社の利益を図るおそれがあり、第二に、本投資法人と親会社が特定の資産の取得若しくは処分又は特定の資産の賃貸借若しくは管理委託に関して競合する場合、本資産運用会社が本投資法人の利益を優先せず、親会社又はその顧客の利益を優先し、その結果本投資法人の利益を害す

ることとなるおそれがあります。

金融商品取引法及び投信法では、損害が生じた場合に資産運用会社の責任を追及できるよう、資産運用会社や投資法人の帳簿等が公正な手続で作成され、証拠として蓄積されるような体制を充実させています。さらに、資産運用会社は、特定資産の価格等の調査を一定の専門家に行わせることで、価格の公正さを確保し、投資判断の決定プロセス等に客観性・公明性を持たせる体制をとっています。

しかし、資産運用会社が上記の行為準則に反したり法定の措置を適正にとらない場合には、投資法人の収益等に悪影響を及ぼす可能性があります。

(チ) 本投資法人や本資産運用会社の歴史が浅いことによるリスク

本投資法人及び本資産運用会社は、それぞれ平成17年4月及び平成16年9月に設立されたばかりであり、未だ実績が乏しく、過去の実績を的確に評価することは難しいものと思われま

(リ) インサイダー取引規制等が存在しないことによるリスク

本書の日付現在、上場投資証券は、上場株式等と異なり、金融商品取引法第166条に定める会社関係者の禁止行為（いわゆる「インサイダー取引規制」）の対象ではありません。従って、本投資法人の関係者が本投資法人にかかる一定の重要な事実を立場上知り、その重要事実の公表前に本投資証券の取引を行った場合であっても金融商品取引法上はインサイダー取引規制に抵触いたしません。しかし、本投資法人の関係者が金融商品取引法で禁じられているインサイダー取引に類似する取引を行った場合には、取引市場における本投資証券に対する投資家の信頼を害し、ひいては本投資証券の流動性の低下や市場価格の下落等の悪影響をもたらす可能性があります。なお、本資産運用会社は、社内規程においてインサイダー取引の類似取引の防止規程を設けています。ただし、かかる社内規程は金融商品取引法の定めるインサイダー取引規則と一致するとは限らず、かつ、法令に基づかない社内規程の場合には刑事罰は科されないため、法令と同じ程度の実効性が確保されないおそれがあります。なお、本投資法人が借入れを行っている場合において、借入先である適格機関投資家は、融資の条件として、本投資法人に対し公表されていない重要事実の開示を要求できる立場に立つことがあります。

(ヌ) 敷金・保証金の利用に関するリスク

本投資法人は、不動産及び信託不動産の賃借人が賃貸人に対し無利息又は低利で預託した敷金又は保証金を投資資金として利用する場合があります。しかし、そのような場合において賃貸借契約の中途解約により想定外の時期に予想外の金額の敷金又は保証金の返還義務が生じたときは、本投資法人は、敷金又は保証金の返還資金をその投資利回りよりも調達コストの高い借入れ等により調達せざるを得なくなることもあります。また、敷金又は保証金の投資運用が失敗に終わり損失が生じる可能性もあります。その結果、本投資法人の収益に悪影響をもたらす可能性があります。

(ル) 投資対象を主として住居用の不動産及び信託不動産としていることによるリスク

本投資法人は、主として住居の用に供されている不動産及び信託不動産を投資対象としています。従って、景気動向、人口動向、不動産及び信託不動産の立地条件等、賃貸住宅市場の状況を左右する要因の影響を大きく受けます。かかる要因の変動により、意図したとおりに賃貸住宅につきテナントを獲得できない可能性があります。また、他の用途の不動産及び信託不動産に比べてテナントの財務基盤が弱いことが多く、また比較的短期でテナントが交替する可能性が高い（従って、新テナント入居までに期間が空く）というリスクがあります。本投資法人は賃貸住宅の将来における安定需要及び賃貸住宅による収益の将来的安定性を見込んでいますが、そのような見込みが現実化する保証はありません。

(ウ) 本投資法人の投資方針の変更に関するリスク

本投資法人の規約に記載されている資産運用の対象及び方針等の基本的な事項の変更には、投資主総会の承認が必要ですが、本資産運用会社がこれを具体化するために制定した投資運用規程については、投資主総会の承認を得ることなく、変更することが可能です。そのため、本投資法人の投資主の意思が反映されないまま、投資方針の詳細が変更される可能性があります。

③ 不動産関連資産－不動産に関するリスク

本投資法人の主たる運用資産は、前記の不動産関連資産等です。本投資法人は、不動産及び不動産信託受益権を取得しています。不動産信託受益権その他不動産を裏付けとする資産の所有者は、その信託財産である不動産又は裏付けとなる不動産を直接所有する場合と、経済的には、ほぼ同様の利益状況に置かれます。従って、以下に記載する不動産に関するリスクは、不動産信託受益権その他不動産を裏付けとする資産についても、ほぼ同様にあてはまります。

なお、信託の受益権特有のリスクについては、後記「④ 不動産関連資産－信託受益権特有のリスク」をご参照下さい。

また、本投資法人は不動産を直接取得しています。この場合、以下のリスクは直接あてはまることとなります。

(イ) 不動産の流動性、取引コスト等に関するリスク

一般に、不動産の有する特徴として、特に地理的位置の固定性、不動性（非移動性）、永續性（不変性）、個別性（非同質性、非代替性）等が挙げられます。また、上記の特性の他に、取引当事者の属性や取引動機等の取引事情等によってもその価格が影響される等の特性もあります。これらの特性のために、不動産は、国債等の金融商品等に比べ一般的に流動性が相対的に低い資産として理解されています。そして、それぞれの不動産の個別性が強いいため、売買において一定の時間と費用を要しますし、その時間や費用の見積りが難しく、予想よりも多くの時間と費用が費やされ、その結果、不動産を取得又は売却できない可能性があり、さらに、不動産が共有物件又は区分所有物件である場合、土地と建物が別個の所有者に属する場合等、権利関係の態様が単純ではないことがあり、かかる場合、以上の流動性等に関するリスクが増幅されます。

経済環境や不動産需給関係の影響によっては、取得を希望する物件を希望どおりの時期・条件で取得できず、又は売却を希望する物件を希望どおりの時期・条件で売却できない可能性もあります。これらの結果、本投資法人はその投資方針に従った運用ができず、本投資法人の収益等が悪影響を受ける可能性があります。

(ロ) 物件取得の競争に関するリスク

本投資法人は、その規約において、不動産関連資産を主たる投資対象として、中長期的な観点から、着実な成長と安定した収益の確保を目指して運用を行うことをその投資の基本方針としています。しかしながら、不動産投資信託その他のファンド、大小の投資家等による不動産投資は今後活発化する可能性があり、その場合、物件取得の競争が激化し、物件取得がそもそもできず、又は投資採算の観点から希望した価格での物件取得ができない等の事情により、本投資法人が利回りの向上や収益の安定化等のために最適と考えるポートフォリオを実現できない可能性があります。

(ハ) テナントの獲得競争に関するリスク

通常、特定の不動産は、他の類似の不動産とのテナント獲得競争にさらされているため、競合する不動産の新築、リニューアル等の競争条件の変化や、競合不動産の募集賃料水準の

引下げ等により、賃料引下げや稼働率の低下を余儀なくされ、本投資法人の収益が悪化する場合があります。特に、立地条件や建物仕様等の点で本投資法人の保有物件に優る競合不動産がある場合、その傾向は顕著になるものと予想されます。

(二) 不動産の物的及び法的な欠陥・瑕疵に関するリスク

一般に、不動産には地盤地質、構造、材質等に関して欠陥、瑕疵等（隠れたるものを含みます。）が存在している可能性があります。また、適用される法令上の規制との関係や、周辺の土地利用状況等によって、その瑕疵や欠陥となる可能性となるものが含まれています。そこで、本資産運用会社が不動産又は不動産信託受益権の取得の判断を行うに当たっては、対象となる不動産について利害関係のない第三者の建設会社等の専門業者から建物状況評価報告書等を取得し、かつ、原則として当該不動産関連資産の売主から売買契約等において譲渡の時点における一定の表明及び保証を取得するとともに、一定の瑕疵担保責任を負担させることとしています。

しかし、建物状況評価報告書等の作成にかかる専門業者の調査には、提供される資料の内容やその調査範囲及び時間的な制約等から一定の限界があり、不動産に関する欠陥・瑕疵について完全に報告が行われるとは限りません。さらに、建物状況評価報告書等で指摘されなかった事項であっても、本投資法人が不動産関連資産を取得した後に欠陥、瑕疵等の存在が判明する可能性があります。

また、不動産関連資産の売主の表明及び保証の内容が真実かつ正確であるとは限らず、本投資法人の取得後に欠陥、瑕疵等の存在が判明する可能性がある一方、表明及び保証の期間及び責任額は一定範囲に限定されることもあります。さらに、不動産関連資産の売主が表明及び保証を全く行わず、若しくは制限的に行わない場合、又は瑕疵担保責任を全く負担せず、若しくは制限的に行わない場合であっても、本投資法人が当該不動産関連資産を取得する可能性があります（なお、強制競売で購入した物件については、瑕疵担保責任の追及はできません（民法第570条ただし書））。

不動産に欠陥、瑕疵等が存在する場合、その程度によっては、当該不動産関連資産の資産価値が減少する可能性があります。又は、これを防ぐために、買主である本投資法人が当該欠陥、瑕疵等の補修その他にかかる予定外の費用を負担せざるを得ない可能性があります。そして、これらに関し売主に対して表明及び保証違反を理由とする損害賠償責任や瑕疵担保責任を追及することが法的には可能であっても、売主が特別目的会社や経済的に破綻した会社である等のためその資力が十分でなかったり、解散等により存在しなくなっている等の事情により、責任追及に実効性がなく本投資法人に費用負担が発生するおそれがあります。

また、本投資法人が不動産を売却する場合、本投資法人は、宅地建物取引業法（昭和27年法律第176号。その後改正を含みます。）（以下「宅建業法」といいます。）上、宅地建物取引業者とみなされるため、同法に基づき、売却の相手方が宅地建物取引業者である場合を除いて、不動産の売買契約において、瑕疵担保責任に関し、買主に不利となる特約をすることが制限されています。従って、本投資法人が不動産を売却する場合は、売却した不動産の欠陥、瑕疵等の修補その他に係る予定外の費用を負担せざるを得なくなることがあり、本投資法人の収益等に悪影響を与える可能性があります。

加えて、不動産をめぐる権利義務関係の複雑さゆえに、不動産に関する権利が第三者の権利や行政法規等により制限を受けたり、第三者の権利を侵害していることが後になって判明する可能性があります。その結果、本投資法人の収益等に悪影響をもたらす可能性があります。

不動産をめぐる権利義務関係も、その特殊性や複雑性のゆえに種々の問題を引き起こす可能性があります。本投資法人は不動産関連資産を取得するに当たって、不動産登記簿を確認

する等売主の所有権の帰属に関する調査を行います。不動産登記にいわゆる公信力がない一方で、実際の取引において売主の権利帰属を確実に知る方法が必ずしもあるとはいえないため、本投資法人の取得後に、当初より売主が所有権を取得し得なかったことが判明する可能性があります。また、本投資法人が取得した権利が第三者の権利の対象になっていることや第三者の権利を侵害していることが、本投資法人の取得後になって判明する可能性があります。これらの問題が発生した場合、前述した欠陥や瑕疵等と同様、法律上又は契約上の瑕疵担保責任や表明保証責任を追及できることもありますが、そのような責任追及には実効性がないおそれもあります。

(ホ) 土地の境界紛争等に関するリスク

わが国では、隣接地権者からの境界確定同意が取得できず又は境界標の確認ができないまま、不動産を取得する事例が一般に少なからず見られ、本投資法人において今後取得する物件についてもその可能性は小さくありません。従って、状況次第では、後日当該物件を処分するときに事実上の障害が発生し、また保有中においても境界に関して紛争が発生して、所有敷地の面積の減少、損害賠償責任の負担を余儀なくされる等、不動産について予定外の費用又は損失を負担する可能性があります。同様に、越境物の存在により、不動産の利用が制限され賃料に悪影響を与える可能性や、越境物の除去等のために追加費用を負担する可能性もあります。これらの結果、本投資法人の収益等が悪影響を受ける可能性があります。

(ヘ) 不動産にかかる行政法規・条例等に関するリスク

不動産のうち建物は、建築物の敷地、構造、設備及び用途に関する基準等を定める建築基準法の規制に服します。その建築時点（正確には建築確認取得時点）においては、建築基準法上及び関連法令上適格であった建物でも、その後の建築基準法等の改正に基づく規制の変更により、変更後の規制の下では不適格になることがあります。たとえば、建築基準法は、耐震基準について昭和56年にいわゆる新耐震基準を採用し、それ以降に建築されるべき建物にはそれ以前とは異なる耐震基準が適用されています。

その他、不動産は、様々な規制の下にあり、国の法令の他、各地方公共団体の条例や行政規則等による規制があることもあります。例えば、駐車場の付置義務、住宅の付置義務、福祉施設の付置義務等の他、これらの義務に関連して、建物の新築・増築に際して地方公共団体等と協議する義務等を課されることがあります。また、敷地の一部が道路として指定されることにより敷地面積が減少し、その結果、建ぺい率・容積率の規制において悪影響が生ずることもあります。そして、これらの規制も、随時改正・変更されています。

法規制の変化によりかつて法令に適合していながら後日適合しなくなった建物を「既存不適格」と呼ぶことがあります。既存不適格の建物は、これを改築したり、建替えたりしようとする際に、従前の建物と同等の建ぺい率・容積率・高度・設備等を維持できなくなり、追加の設備が必要とされ、又は建替え自体が事実上困難となる可能性があります。このような場合には、不動産の資産価値や譲渡価格が下がり、その結果、本投資法人の収益等に悪影響を与える可能性があります。

また、本投資法人が取得した資産のうちには、地方公共団体の定める条例上の駐車場の付置義務を満たしていないものが幾つか存在します。本投資法人としては、少なくとも上記義務違反がテナント及び近隣の居住者の迷惑とならないよう配慮しています。

以上の他、土地収用法や土地区画整理法のような私有地の収用・制限を定めた法律の改正等により、不動産の利用や用途に規制が加えられ、収用、再開発若しくは区画整理等が行われ、又は不動産の保有、管理、処分その他の権利関係等に制限が加えられることがあり、その結果、関連する費用等が増加し、又は不動産の価値が減殺される可能性があります。

(ト) 法令等の変更に関するリスク

消防法等その他不動産の建築・運営・管理に影響する関係法令や条例の改正等により、将来的に不動産の管理費用等が増加する可能性があります。また、建築基準法、都市計画法等の不動産に関する行政法規の改正等、新たな法令等の制定及びその改廃、又は、収用、再開発、区画整理等の事業により、不動産に関する権利が制限される可能性があります。さらに、環境保護を目的とする法令等が制定・施行され、不動産について、大気、土壌、地下水等の汚染にかかる調査義務、除去義務、損害賠償義務、所有者としての無過失責任等が課される可能性もあります。このように、法令又は条例の制定・改廃等が本投資法人の収益等に悪影響をもたらす可能性があります。

(チ) 区分所有物件に関するリスク

区分所有建物とは建物の区分所有等に関する法律（昭和37年法律第69号。その後の改正を含みます。以下「区分所有法」といいます。）の適用を受ける建物で、単独所有の対象となる専有部分（居室等）と共有となる共用部分（建物の躯体、エントランス部分等）から構成されます。不動産及び信託不動産が区分所有物件である場合には、その管理及び運営は区分所有法及び区分所有者間で定められる管理規約等に服します。この管理規約等は、原則として区分所有者及びその議決権の各4分の3以上の多数決によらなければ変更できません（区分所有法第31条）。なお、建替え決議等においてはさらに多数決の要件が加重されています。また、区分所有者の議決権数は、必ずしも区分所有割合（専有部分の床面積割合）に比例するわけではありません。従って、本投資法人又は信託受託者が議決権の4分の3を有していない場合はもとより、これを保有している場合でも頭数において劣るため、区分所有物件の管理及び運営について本投資法人の意向を十分に反映させることができない可能性があります。

区分所有者は、自己の専有部分を原則として自由に処分することができます。従って、本投資法人の意向にかかわらず区分所有者が変更される可能性があります。この場合、新区分所有者の資力、数、属性等の如何によっては、不動産の価値や収益が減少する可能性があります。これに対し、管理規約等において当該不動産の区分所有権（敷地の共有持分を含みます。）を処分する場合に他の区分所有者の先買権又は優先交渉権、処分における一定の手続の履践義務等が課されている場合があります。この場合は、本投資法人が区分所有権を処分する際に事前に他の区分所有者と優先的に売却交渉を行う等の制約を受ける可能性があります。

また、区分所有者は自己の専有部分を原則として自由に賃貸その他使用収益することができます。その結果、本投資法人の不動産関連資産の価値や収益は、他の区分所有者による使用収益の状況によって影響を受ける可能性があります。

加えて、他の区分所有者が自己の負担すべき公租公課、修繕費、保険料等の支払い又は積立てを履行しない場合、本投資法人が不動産関連資産の劣化を避けるため、その立替払を余儀なくされるおそれがあります。これらの場合、本投資法人は、他の区分所有者にかかる立替払金の償還を請求することができ、かかる請求権については区分所有法第7条により担保権（先取特権）が与えられていますが、当該他の区分所有者の資力の如何によっては、償還を受けることができない可能性があります。

なお、区分所有建物では、専有部分と敷地利用権（区分所有建物の専有部分を所有するために区分所有者が敷地に関して有する権利をいいます。不動産登記の実務では「敷地権」ということもあります。）の一体性を保持するために、区分所有法第22条で、専有部分と敷地利用権を分離して処分することが禁止されています（ただし、管理規約で別段の定めをすることはできます。）。そして、敷地権の登記がなされている場合（敷地利用権が専有部分の登記事項として登記されていることをいいます。）には、専有部分とは別に敷地利用権だけが分離されて善意の第三者に処分されても、当該分離処分は無効となります。しかし、敷地

権の登記がなされていない場合には、分離処分の無効を善意の第三者に主張することができません。その結果、敷地利用権を有しない専有部分の所有者が出現する可能性があります。そのような場合には、区分所有建物と敷地の権利関係が複雑になるため、不動産の鑑定評価及び市場での売買価格の決定等において、減価要因が増加する可能性があります。

(リ) 共有物件に関するリスク

不動産が第三者との間で共有されている場合、その保存・利用・処分等について単独で所有する場合には存在しない種々の問題が生じる可能性があります。

まず、共有物の管理は、共有者間で別段の定めをした場合を除き、共有者の持分の過半数で行うものとされているため、持分の過半数を有していない場合には、当該不動産及び信託不動産の管理及び運営について本投資法人の意向を反映させることができない可能性があります。また、共有者はその持分の割合に応じて共有物の全体を利用することができるため、他の共有者によるこれらの権利行使によって、本投資法人の当該不動産及び信託不動産の保有又は利用が妨げられるおそれがあります。

共有者は、法令上、共有物の分割を請求する権利があり、これにより分割後の不動産の単独の処分又は使用収益を行うことが可能ですが、現物分割が不可能である場合は、裁判所により共有物全体の競売を命じられる可能性があります。また、本投資法人が分割を請求できる反面、本投資法人が分割を望まないときでも、他の共有者からの請求にも服さなければならない可能性があります。共有者間で不分割の合意をすることは可能ですが（民法256条第1項ただし書）、その場合であっても、合意の有効期間（同条により5年が最長ですが、5年を限度に更新することも可能です。）が満了していたり、その合意が未登記であるために第三者に対抗できないことがあります。また、共有者について破産手続、会社更生手続又は民事再生手続が開始された場合は共有物の分割が行われる可能性があります（ただし、共有者は、破産手続、会社更生手続又は民事再生手続の対象となった他の共有者の有する共有持分を相当の対価で取得することができます（破産法（平成16年法律第75号、その後の改正を含みます。以下「破産法」といいます。）第52条、会社更生法（平成14年法律第154号、その後の改正を含みます。）第60条、民事再生法（平成11年法律第225号、その後の改正を含みます。）第48条）。）。共有不動産の分割がなされた場合、当該不動産にかかる賃料収入等に大幅な変動が生じる可能性がある他、現物分割又は価額償還の方法により分割がなされ、本投資法人が共有不動産の一部又は全部を取得する場合において、他の共有者が分割前にその共有持分に設定していた担保権に服することを余儀なくされる可能性もあります。

共有物全体を一括処分する際には、全共有者の合意が必要です。従って、本投資法人は共有物を希望する時期及び価格で売却できないおそれがあります。他方、共有持分については、共有者は自己の持分を原則として自由に処分することができます。従って、本投資法人の意向にかかわらず他の共有者が変更される可能性があります。この場合、新共有者の資力、数、属性等の如何によっては、不動産関連資産の価値や収益が減少する可能性があります。これに対し、共有者間の協定書又は規約等において、当該不動産の持分を処分するに際し、他の共有者の先買権又は優先交渉権、事前同意の取得その他処分における一定の手続の履践等が課されている場合があります。この場合は、本投資法人が持分を処分する際に事前に他の共有者と優先的に売却交渉を行う等の制約を受ける可能性があります。

共有不動産を賃貸に供する場合、賃貸人の賃料債権は不可分債権となり敷金返還債務は不可分債務になると一般的には解されています。従って、他の共有者（賃貸人）の債権者により当該他の共有者の持分を超えて賃料債権全部が差し押えられたり、賃借人からの敷金返還債務を他の共有者がその持分等に応じて履行しない場合に、敷金全部の返還債務を負わされる可能性があります。これらの場合、本投資法人は、自己の持分に応じた賃料債権相当額や

他の共有者のために負担抛出した敷金返還債務相当額の償還を当該他の共有者に請求することができますが、当該他の共有者の資力の如何によっては、償還を受けることができないおそれがあります。

また、他の共有者が自ら負担すべき公租公課、修繕費、保険料等の支払い又は積立てを履行しない場合、当該不動産やその持分が法的手続の対象となり、又は劣化する等の可能性があります。

共有不動産については、上記のような制約やリスクがあるため、不動産の鑑定評価及び市場での売買価格の決定等において、単独所有の場合には存在しない減価要因が加わる可能性があります。

(ヌ) 借地物件に関するリスク

本投資法人は、借地権（土地の賃借権、地上権及び地役権）と借地権設定地上の建物に投資することがありますが、このような物件は、土地建物ともに所有する場合に比べ、特有のリスクがあります。

まず、借地権は、土地の賃借権、地上権及び地役権のいずれの場合も、永久に存続するものではなく、期限の到来により消滅し、借地権設定者側に正当な事由がある場合には更新を拒絶され、又は借地権者側に地代不払等の債務不履行があれば解除により終了することもあります。本投資法人が借地権者である場合には、借地権が消滅すれば、建物買取請求権が確保されている場合を除き、建物を取り壊して土地を返還しなければなりません。仮に、建物買取請求が認められても本投資法人が希望する価格で買い取られる保証はありません。

さらに、敷地が売却され、又は抵当権の実行により処分されることがありますが、この場合に、本投資法人が借地権について民法、建物保護ニ関スル法律（明治42年法律第40号、その後の改正を含みます。）又は借地借家法（平成3年法律第90号、その後の改正を含みます。以下「借地借家法」といいます。）等の法令に従い対抗要件を具備しておらず、又は競売等が先順位の対抗要件を具備した担保権の実行によるものである場合、本投資法人は、譲受人又は買受人に自己の借地権を主張できないこととなります。

また、借地権が土地の賃借権である場合には、これを取得し、又は譲渡する場合には、賃貸人の承諾が必要です。かかる承諾が適時に得られる保証はなく、また、得られたとしても承諾料の支払いを要求されることがあります。その結果、本投資法人が希望する時期及び条件で建物を処分することができないおそれがあります。

また、本投資法人が借地権を取得するに際して保証金を支払うことがありますが、借地を明渡す際に、敷地所有者の資力が保証金返還に足りないときは、保証金の全部又は一部の返還を受けられないおそれがあります。

(ル) 専門家報告書等に関するリスク

不動産の鑑定評価額又は不動産価格調査の調査価格は、個々の不動産鑑定士等による地域分析、個別分析等の分析の結果に基づく、ある一定時点における不動産鑑定士等の判断や意見を示したものととどまります。同一物件について鑑定評価又は価格調査を行った場合でも、個々の不動産鑑定士等によって、その適用する評価方法又は調査の方法若しくは時期、収集した資料等の範囲等によって鑑定評価額又は調査価格が異なる可能性があります。また、かかる鑑定又は不動産価格調査の結果が現在及び将来において当該鑑定評価額又は調査価格による売買を保証又は約束するものではなく、不動産及び信託不動産が将来売却される場合であっても鑑定評価額又は調査価格をもって売却されるとは限りません。

建物状況評価報告書及び地震リスク分析にかかる報告書は、建物の評価に関する専門家が、設計図書等の確認、現況の目視調査及び施設管理者への聞き取り等を行うことにより、現在又は将来発生することが予想される建物の不具合、必要と考えられる修繕又は更新工事の抽出

及びそれらに要する概算費用及び再調達価格の算出並びに建物の耐震性能及び地震による損失リスク等を検討した結果を記載するものであり、また、提供される資料の内容や時間的制約等から一定の限界があり、不動産及び信託不動産に欠陥、瑕疵等が存在しないことを保証又は約束するものではありません。

また、不動産及び信託不動産に関して算出されるPML値も個々の専門家の分析に基づく予想値にすぎません。PML値は、予想損失額の再調達価格に対する比率で示されますが、将来地震が発生した場合、予想以上に多額の復旧費用が必要となる可能性があります。

(フ) わが国における賃貸借契約に関するリスク

わが国における賃貸用住居その他の建物賃貸借契約では、契約期間を2年とし、その後別段の意思表示がない限り自動的に更新されるとするものが多く見られます。しかし、契約期間が満了する際、常に契約が更新されるとの保証はありません。また、契約期間の定めにかかわらず、テナントが一定期間前の通知を行うことにより契約を解約できるとされている場合が多く見受けられます。賃貸借契約が更新されず又は契約期間中に解約された場合、すぐに新たなテナントが入居するとの保証はなく、その結果、賃料収入が減少する可能性があります。

なお、賃貸人からの賃貸借契約の更新拒絶及び解除は、正当事由の存在が認められる場合を除いて困難であることが多いのが実情です。

(ワ) 賃料の減額に関するリスク

不動産及び信託不動産のテナントが支払うべき賃料は、賃貸借契約の更新時であるか、契約期間中であるかを問わず、賃貸人とテナントの合意により減額される可能性があります。さらに、テナントが賃貸人に対し、借地借家法第32条（又は借家法（大正10年法律第50号、その後の改正を含みます。）第7条）に基づく賃料減額請求権を行使する可能性もあります。また、本投資法人が保有する不動産及び信託不動産と競合すると思われる不動産の賃料水準が全般的に低下した場合には、新たに入居するテナントとの間で締結される賃貸借契約における賃料の額が従前の賃料の額と比較して低下するとともに、上記のような賃料減額の可能性もより増大することになり、本投資法人の賃料収入の減少をもたらす可能性があります。

上記のような通常の建物賃貸借に対して、借地借家法第38条に定める定期建物賃貸借は、一定の要件を満たすことにより、契約有効期間中、借地借家法第32条の賃料増減額請求権に服さないものとして行うことができます。なお、定期建物賃貸借においてテナントが契約期間の定めにかかわらず早期解約した場合、契約上の当然の権利として又は違約金条項に基づく権利として、残期間の賃料全てについて必ずテナントに対して請求できるかどうかは、未だ事例の蓄積が乏しいため定かではありません。特に、残期間の途中で新たなテナントが見つかり、賃料収入が得られることとなった場合には、その効力が制限される可能性があります。さらに、そもそも契約上、違約金の額が一定期間の賃料に対応する分だけに限られている場合もあり得ます。また、賃貸人にとって、定期建物賃貸借には、通常の賃貸借に比べ契約期間中の賃料収入の安定が期待できるという有利な面がある一方で、賃料が低く抑えられがちであったり、特約の定め方によっては一般的な賃料水準が上昇する場合でもそれに応じた賃料収入の増加を期待することができない等、不利益な面もあります。

なお、本投資法人又は信託受託者が賃貸している不動産及び信託不動産を賃借人が転貸している場合には、転貸条件が必ずしも賃貸条件と同一ではなく、何らかの理由で本投資法人又は信託受託者が転借人と直接の賃貸借契約関係を有することとなったとき、低額の賃料を甘受せざるを得ない可能性があります。

(カ) 不動産の運用費用の増加に関するリスク

経済全般のインフレーション、人件費や水道光熱費の高騰、不動産管理や建物管理にかか

る費用又は備品調達等の管理コストの上昇、修繕費の負担、各種保険料の値上げ、公租公課の増大その他の理由により、不動産及び信託不動産の運用に関する費用が増加する可能性があります。一方で、不動産及び信託不動産からの収入がこれに対応して増加するとの保証はありません。

(ヨ) 入居者の建物使用態様に関するリスク

建物そのものが法令や条例等の基準を満たす場合であっても、入居者による建物への変更工事、内装の変更、入居者所有資産の設置、その他の入居者による建物の使用方法により、建築基準法、消防法その他の法令や条例等に違反する状態となり、本投資法人が、その改善のための費用を負担する可能性があります。なお、資産の種類又は設置の経緯により、建物所有者の資産であるか、入居者の資産であるか不明なものもあるため、入居者の建物使用による違反と思われるものであっても、実際は建物所有者による違反とみなされる可能性があります。

また、賃貸借契約における規定の如何にかかわらず、入居者による転貸や賃借権の譲渡が本投資法人又は信託受託者の関与なしに行われる可能性があります。その他、「暴力団員による不当な行為の防止等に関する法律」（平成3年法律第77号、その後の改正を含みます。）に定める暴力団の入居や、入居者による「風俗営業等の規制及び業務の適正化等に関する法律」（昭和23年法律第122号、その後の改正を含みます。）に定める風俗営業の開始等入居者の建物使用態様により不動産及び信託不動産のテナント属性が悪化し、これに起因して建物全体の賃料水準が低下する可能性があります。

(タ) 不動産の毀損等に関するリスク

不動産につき滅失、毀損又は劣化等が生じ、修繕が必要となることがあります。かかる修繕に多額の費用を要する場合があります。また、修繕工事の内容やその実施の仕方によっては、テナントの使用収益に影響を与えたり、テナントの館内移転が必要となったりするため、賃料収入等が減少し又は少なからぬ付帯費用が発生する場合があります。他方、かかる修繕が困難若しくは不可能な場合には、将来的に不動産及び信託不動産から得られる賃料収入等が減少するおそれがあります。これらの結果、本投資法人の収益等に悪影響をもたらす可能性があります。

(レ) 災害等による建物の毀損、滅失及び劣化のリスク

火災、地震、暴風雨、洪水、破裂爆発、落雷、風ひょう雪災、電氣的事故、機械的事故、戦争、暴動、騒乱、テロ等（以下「災害等」といいます。）により、不動産及び信託不動産が滅失、劣化又は毀損し、その価値が消滅、減少する可能性があります。このような場合には、滅失、劣化又は毀損した個所を修復するため一定期間建物が不稼働を余儀なくされることにより賃料収入が減少し、又は当該不動産及び信託不動産の価値が下落する結果、本投資法人の収益等に悪影響を与える可能性があります。また、これらの災害等によりテナントの支払能力等が悪影響を受ける可能性もあります。

本投資法人は、災害等による損害を補填する火災保険や包括賠償責任保険等を付保する方針です。しかし、不動産及び信託不動産の個別事情等により、保険契約が締結されない可能性、保険契約で支払われる上限額を上回る損害が発生する可能性、保険契約でカバーされない災害等（例えば、故意によるもの、戦争やテロ行為等に基づくものは必ずしも全て保険でカバーされるものとは限りません。）が発生する可能性又は保険契約に基づく支払いが保険会社により行われず若しくは遅れる可能性も否定できません。また、保険金が支払われた場合でも、行政上の規制その他の理由により不動産及び信託不動産を災害等の発生前の状態に回復させることができない可能性があります。

(ソ) 不動産にかかる所有者責任に関するリスク

本投資法人又は信託受託者の保有する不動産の瑕疵等を原因として、第三者の生命、身体又は財産その他法律上保護に値する利益が侵害された場合に、損害賠償義務が発生し、結果的に本投資法人が予期せぬ損失を被る可能性があります。特に、土地の工作物の所有者は、民法上、占有者に過失がない場合は無過失責任を負うこととされています（民法第717条）。

本投資法人は、不動産及び信託不動産に関しては、施設賠償責任保険等の適切な保険を付保しており、また、今後も付与する予定です。しかし、不動産及び信託不動産の個別事情等により、保険契約が締結されない可能性、保険契約で支払われる上限額を上回る損害が発生する可能性又は保険契約に基づく支払いが保険会社により行われず若しくは遅れる可能性は否定できません。

(ツ) 有害物質にかかるリスク

取得した土地について産業廃棄物等の有害物質が埋蔵され又は地下水が汚染されている場合、当該敷地及び建物の価値に悪影響を及ぼす可能性があります。また、かかる有害物質を除去するために土壌の入替えや洗浄が必要となって予想外の費用や時間が必要となる可能性があります。本投資法人は、取得を検討する物件については専門家に依頼して環境調査を行います。土地や地下水に有害物質が含まれているか否かは、当該土地の使用歴の確認、土壌や地下水のサンプリング等で調査しますが、調査が完全であるとの保証はなく、例えば、環境調査にて汚染の可能性がない、又は低いと報告された場合でも、後日汚染の存在が判明することがあります。

また、取得した建物の建材等にアスベストその他の有害物質を含む建材等が使用されているか、若しくは使用されている可能性がある場合やP C Bが保管されている場合等には、状況によって当該建物及びその敷地の価値に悪影響を及ぼす可能性があります。さらに、かかる有害物質を除去するために建材等の全体的又は部分的交換や、保管・撤去費用等が必要となって予想外の費用や時間が必要となる可能性があります。本書の日付現在、本投資法人が保有している不動産等には、アスベスト等を使用している若しくは使用している可能性のある建物が含まれています。また、かかる有害物質によって第三者が損害を受けた場合には、不動産の所有者に損害を賠償する義務が発生する可能性があります。

(ネ) 投資対象とする不動産の偏在に関するリスク

本投資法人は、上記「第1 ファンドの状況 2 投資方針 (1) 投資方針」に記載された投資方針に基づき資産の運用を行います。その投資対象とする不動産及び信託不動産が一定の地域に偏在する場合、当該地域における地震その他の災害、市況の低迷による稼働率の低下、賃料水準の下落等が、本投資法人の収益等又は存続に著しい悪影響を及ぼす可能性があります。

さらに、テナント獲得に際し賃貸市場において投資対象とする不動産相互間で競合し、結果として賃料収入が減少し、本投資法人の収益に影響を与える可能性があります。

また、一般に、資産総額に占める個別の投資対象とする不動産及び信託不動産の割合は、資産総額の規模が拡大する過程で低下していくと予想されるものの、資産総額に占める割合が大きい不動産及び信託不動産に関して、地震その他の災害、稼働率の低下、賃料水準の下落等の事情が発生した場合には、本投資法人の収益等又は存続に著しい悪影響をもたらす可能性があります。

(ナ) テナントの支払能力に関するリスク

賃借人（テナント）の財務状況が悪化した場合又はテナントが破産手続、会社更生手続、民事再生手続その他の倒産手続の対象となった場合には、賃料の支払いが滞る可能性があります。このような延滞された賃料等（場合により原状回復費用その他の損害金を含みません。）の合計額が敷金及び保証金で担保される範囲を超えると、本投資法人の収益等に悪影

響を与える可能性があります。特に、全賃料収入のうち特定のテナントからの賃料収入が占める割合が小さくない場合においては、当該テナントが賃料の支払能力を失った場合には、当該不動産及び信託不動産の賃料収入に与える影響が大きくなります。本投資法人では、かかるリスクを低減するために、テナント信用力を勘案したテナント選定及び賃料支払状況等の管理体制の整備を行い、また、投資対象の適切な分散を図りますが、かかるリスクが現実化しないという保証はありません。

(ラ) 売主の倒産等の影響を受けるリスク

一般に、不動産を売却した後に売主が倒産手続に入った場合、当該不動産の売買又は売買についての対抗要件具備が当該売主の管財人等により否認される可能性があります。また、財産状態が健全でない売主が不動産を売却した場合、当該不動産の売買が当該売主の債権者により詐害行為を理由に取消される可能性があります。不動産信託受益権の売買についても同様と考えられます。

また、売買取引を担保付融資取引であると法的に性格づけることにより、依然としてその目的物が売主（又は倒産手続における管財人ないし財団）に属すると解される可能性があり、特に担保権の行使に対する制約が、破産手続等に比較して相対的に大きい会社更生手続においては深刻な問題となり得ます。

(ル) 転貸に関するリスク

本投資法人は、その保有する不動産及び信託不動産につき、転貸を目的として貸借人に一括して賃貸することがあります。このように、貸借人に投資対象不動産及び信託不動産の一部又は全部を転貸させる権限を与えた場合、本投資法人又は信託受託者は、投資対象不動産及び信託不動産に入居するテナントを自己の意志により選択できなくなったり、退去させられなくなる可能性がある他、賃借人の賃料が、転借人から賃借人に対する賃料に連動する場合、転借人の信用状態等が、本投資法人の収益に悪影響を及ぼす可能性があります。また、賃貸人が賃貸借契約上の債務の履行を怠った場合には、テナントは賃料不払を以ってこれに対抗することができるため、テナントが賃貸人側の何らかの落ち度を理由に意図的な賃料不払を以って対抗する可能性もあり、その場合には当該不動産及び信託不動産から得られる賃料収入にも影響を及ぼすこととなるため、本投資法人の収益等に悪影響を与える可能性があります。

また、賃貸借契約が合意解約された場合、又は債務不履行を理由に解除された場合であっても、賃貸借契約上、賃貸借契約終了の場合に転貸人の転借人に対する敷金等の返還義務が賃貸人に承継される旨規定されている場合には、かかる敷金等の返還義務が賃貸人に承継される可能性があります。かかる事態に備え、賃貸借契約上、賃貸借契約終了時に、転貸人が賃貸人に対し、受け入れた敷金等を引き渡すよう定められることがあります。しかし、かかる義務が定められない場合やかかる引渡義務が完全に履行されなかった場合には、敷金等の返還原資は賃貸人の負担となり、本投資法人の収益に悪影響を及ぼす可能性があります。

(ロ) 借家物件に関するリスク

本投資法人は、建物を第三者から賃借の上又は（信託受益権の場合は）信託受託者に賃借させた上、当該賃借部分を直接若しくは信託受託者を通じて保有する建物と一体的に又は当該賃借部分を単独で、テナントへ転貸することがあります。

この場合、建物の賃貸人の資力の悪化や倒産等により、建物の賃貸人に差し入れた敷金・保証金等の全額又は一部が返還されない可能性があることは、前記の借地物件の場合と同じです。

加えて、民法上、本投資法人が第三者との間で直接又は信託受託者を通じて結んだ賃貸借契約が何らかの理由により終了した場合、原則として、本投資法人又は信託受託者とテナン

トの間の転貸借契約も終了するとされていますので、テナントから、転貸借契約の終了に基づく損害賠償請求等がなされる恐れがあります。

(キ) 開発物件に関するリスク

本投資法人は、竣工前の未稼働不動産の取得は原則として行わない予定です。しかし、将来、規約に定める投資方針に従って、竣工後の物件を取得するために予め開発段階で売買契約を締結する可能性があります。かかる場合、既に完成した物件につき売買契約を締結して取得する場合に比べて、次に例示するような固有のリスクが加わります。a) 開発途中において、地中障害物、埋蔵文化財、土壌汚染等が発見されることがあり、これらが開発の遅延、変更又は中止の原因となり売買契約どおりの引渡しを受けられない可能性 b) 工事請負業者の倒産又は請負契約の不履行により、開発が遅延、変更又は中止され、売買契約どおりの引渡しを受けられない可能性 c) 開発コストが当初の計画を大きく上回ることになり、売買契約どおりの引渡しを受けられない可能性 d) 天変地異により、開発が遅延、変更又は中止され、売買契約どおりの引渡しを受けられない可能性 e) 行政上の許認可手続きにより、開発が遅延、変更又は中止され、売買契約どおりの引渡しを受けられない可能性 f) 開発過程において事故が生じ、売買契約どおりの引渡しを受けられない可能性 g) 竣工後のテナントの確保が当初の期待を下回り、見込みどおりの賃貸事業収入を得られない可能性 h) その他予期せぬ事情により開発が遅延、変更又は中止され、売買契約どおりの引渡しを受けられない可能性。この結果、開発物件からの収益等が本投資法人の予想を大きく下回る可能性がある他、予定された時期に収益等が得られなかったり、収益等が全く得られなかったり、予定されていない費用、損害又は損失を本投資法人が被る可能性があります、その結果本投資法人の収益等が重大な悪影響を受ける可能性があります。

④ 不動産関連資産－信託受益権特有のリスク

本投資法人が投資対象とする不動産信託受益権については、以下のリスクがあります。

なお、以下、平成19年9月30日施行の信託法（平成18年法律第108号）を「新信託法」といい、従前の信託法（大正11年法律第62号。信託法の施行に伴う関係法律の整備等に関する法律（平成18年法律第109号。以下「信託法整備法」といいます。）による改正を含みません。）を「旧信託法」といいます。信託契約等に別段の定めがない限り、平成19年9月30日より前に効力を生じた信託については、信託財産についての対抗要件に関する事項を除き、旧信託法が適用されます（信託法整備法第2条）。

(イ) 信託受益者として負うリスク

信託の収益は、信託交付金等の形で信託受益者に引渡され、信託が終了するときは、信託契約等の定めにもよりますが、信託財産全てが信託受益者に交付されるのが通例です。他方で、旧信託法の下では、信託財産に関する租税、不動産信託受託者の報酬、信託財産に瑕疵があることを原因として第三者が損害を被った場合の賠償費用等（以下「信託費用等」といいます。）は、信託受益者に対して直接補償請求することができる等、最終的に信託受益者が負担することになっています（旧信託法第36条、第37条、第54条等）。また、新信託法の下でも、信託費用等は、不動産信託受託者が信託財産から償還・賠償を受けることができ、最終的に信託受益者が負担することになっています（新信託法第48条、第53条等）。更に、受託者は、信託受益者と合意することにより、旧信託法に基づく信託と同様に、信託受益者に対して直接信託費用等の支払を求めることもできます（新信託法第48条第5項、第53条第2項等）。すなわち、旧信託法においても、新信託法においても、信託受益者は、名義上は信託財産の所有者ではありませんが、信託財産に係る経済的利益及び損失の最終的な帰属主体といえます。したがって、不動産信託受益権を保有する場合も、不動産そのものを

所有する場合と同様に不動産に係るリスクを負うことになります。

(ロ) 信託の受益権の流動性にかかるリスク

本投資法人が信託の受益権を保有運用資産とする場合、信託受託者を通じて信託財産としての不動産を処分するときは、既に述べた不動産の流動性リスクが存在します。また信託の受益権を譲渡しようとする場合には、信託受託者の承諾を契約上要求されるのが通常です。さらに、信託受益権は有価証券とみなされますが、譲渡に際しては債権譲渡と同様の譲渡方法によるため（新信託法第94条）、株券や社債券のような典型的な有価証券と比較すると相対的に流動性が低いというリスクが存在します。また、信託受託者は原則として瑕疵担保責任を負っての信託不動産の売却を行わないため、本投資法人の意思にかかわらず信託財産である不動産の売却ができなくなる可能性があります。

なお、金融商品取引法に基づき、信託の受益権の売買の媒介、取次ぎ又は代理を業として行うためには、内閣総理大臣の登録を受ける必要があります。

(ハ) 信託受託者にかかるリスク

a. 信託受託者の破産・会社更生等にかかるリスク

不動産信託受託者につき破産手続、民事再生手続、会社更生手続その他の倒産手続が開始された場合における信託財産の取扱いに関しては、旧信託法の下では、明文の規定はないものの、同法の諸規定や信託財産の独立性という観点から、信託財産が破産財団、再生債務者又は更生会社の財産その他不動産信託受託者の固有財産に属すると解釈される可能性は、極めて小さいものと考えられていました。新信託法においては、信託財産は不動産信託受託者の固有財産に属しない旨が明文で規定されています（新信託法第25条第1項、第4項及び第7項）。但し、不動産、地上権又は土地の賃借権の場合には、信託の登記が必要です。

b. 信託受託者の債務負担に伴うリスク

信託財産の受託者が、信託目的に反して信託財産である不動産を処分した場合、又は信託財産である不動産を引当てとして、何らかの債務を負うことにより、不動産信託受益権を財産とする本投資法人が不測の損害を被る可能性があります。また、受託者が、その権限に属しない行為又は信託財産に属する財産を固有財産に帰属させる等の利益相反行為を行うことにより、本投資法人が不測の損害を被る可能性があります。かかるリスクに備え、旧信託法は、信託の本旨に反した信託財産の処分行為の取消権を受益者に認めており（旧信託法第31条本文）、また、新信託法は、受託者の権限違反行為や利益相反行為の取消権を受益者に認めています（新信託法第27条第1項及び第2項、第31条第6項及び第7項）、一定の場合には取消権が認められない等、本投資法人は、常にかかる権利の行使により損害を免れることができるとは限りません。

不動産信託受益権を取得するに際しては、十分なデューデリジェンスを実施し、①信託契約上、当該信託の目的が受益者のために信託財産を管理処分することであることが明確にされていること、②信託財産の処分や信託財産に属する金銭の運用等についても、信託受託者に厳しい制約を課されていること、との要件が満たされているもののみを投資対象とすることで、信託財産が勝手に処分されたり、信託財産が新たに債務を負担して、その結果として本投資法人が不利益を被る可能性は回避されると考えられますが、常にそのようなことを回避できるとの保証はありません。

(ニ) 不動産信託受益権の準共有に関するリスク

不動産信託受益権が準共有されている場合、単独で保有する場合には存在しない種々の問題が生じる可能性があります。

旧信託法では、準共有者間で別段の定めをした場合を除き、準共有されている不動産信託受益権の変更にあたる行為には準共有者全員の合意を要し（民法第251条）、変更にあたらな

い管理は、準共有者の準共有持分の過半数で決定する（民法第252条）ものと考えられます。したがって、特に本投資法人が準共有持分の過半数を有していない場合には、当該不動産の管理及び運営についての信託受益者の指図に本投資法人の意向を反映させることができない可能性があります。

一方、新信託法の下では、信託契約において意思決定の方法が定められていない場合、一定の行為を除き、準共有者の全員一致によることになるものと解されます（新信託法第105条第1項本文）。この場合には、他の準共有者全員が承諾しない限り、当該不動産の管理及び運営についての信託受益者の指図に本投資法人の意向を反映させることができないこととなります。また、信託契約において別の意思決定の方法が定められている場合でも、当該方法が本投資法人の意向を反映するような形で定められているとは限らず、同様に信託受益者の指図に本投資法人の意向を反映させることができない可能性があります。

準共有持分の処分については、旧信託法及び新信託法いずれの下でも、準共有者は、不動産信託受託者の承諾を得ることを条件として、自己の準共有持分を自己の判断で処分することができます。したがって、本投資法人の意向にかかわらず他の準共有者が変更される可能性があります。準共有者の間において信託契約とは別の協定書等において、準共有者が準共有持分を処分する場合に他の準共有者に先買権若しくは優先交渉権を与え、又は一定の手続の履践義務等が課されている場合があります。この場合は、本投資法人の知らない間に他の準共有者が変動するリスクは減少しますが、本投資法人がその準共有持分を処分する際に制約を受けることとなります。

不動産信託受益権の準共有者が不動産信託受託者に対して有する信託交付金の請求権及び不動産信託受託者に対して負担する信託費用等の支払義務は、別段の合意のない限り、準共有される財産に関する債権債務として不可分債権及び不可分債務であると一般的には解されています。したがって、他の準共有者の債権者が当該準共有者の準共有持分の割合を超えて信託交付金請求権全部を差し押さえ、又は他の準共有者が不動産信託受託者からの信託費用等の請求をその準共有持分の割合に応じて履行しない場合に、本投資法人が請求された全額を支払わざるを得なくなる可能性があります。不動産自体が共有されている場合と同様、これらの場合、本投資法人は、差し押さえられた信託交付金請求権のうち自己の準共有持分に応じた金額の支払や支払った信託費用等のうち他の準共有者の準共有持分に応じた金額の償還を当該他の準共有者に請求することができますが、当該他の準共有者の資力の如何によっては、支払又は償還を受けることができない可能性があります。

⑤ 税制に関するリスク

（イ）導管性要件にかかるリスク

税法上、「投資法人にかかる課税の特例規定」により一定の要件（以下「導管性要件」といいます。）を満たした投資法人に対しては、投資法人と投資主との間の二重課税を排除するため、投資法人による利益の配当等を投資法人の損金に算入することが認められています。本投資法人は、導管性要件を満たすよう努めますが、今後、下記に記載した要因あるいはその他の要因により導管性要件を満たすことができない可能性があります。本投資法人が、導管性要件を満たすことができなかつた場合、利益の配当等を損金算入できなくなり、本投資法人の税負担が増大する結果、投資主への分配額等に悪影響をもち、本投資証券の市場価格に影響を及ぼす可能性があります。なお、導管性要件に関しては、[後記「4. 手数料等及び税金 (5) 課税上の取扱い ② 投資法人の税務 (イ)利益配当等の損金算入」]をご参照ください。

a. 会計処理と税務処理との取扱いの差異によるリスク

導管性要件のひとつに配当等の額が配当可能所得の90%超（又は金銭の分配の額が配当可能額の90%超）であることという要件（以下「支払配当要件」といいます。）があり、投資法人の会計上の利益と税務上の所得との比較により支払配当要件の判定を行うこととされています。従って、会計処理と税務上の取扱いの差異により、この要件を満たすことが困難となる場合があります。

b. 資金不足により計上された利益の配当等の金額が制限されるリスク

導管性要件に基づく借入先等の制限や資産の処分の遅延等により機動的な資金調達ができない場合には、配当の原資となる資金の不足により支払配当要件を満たせない可能性が生じる場合もあります。かかる場合、利益の配当等を損金算入できなくなるにより本投資法人の税負担が増大する結果、投資主への分配額や純資産が減少する可能性があります。

c. 借入れにかかる導管性要件に関するリスク

導管性要件のひとつに適格機関投資家（金融商品取引法第2条第3項第1号。ただし、租税特別措置法施行規則第22条の19第1項に規定するものに限る。）以外の者から借入れを行っていないことという要件があります。従って、本投資法人が何らかの理由により適格機関投資家以外からの借入れを行わざるを得ない場合、又はこの要件の下における借入金の定義が税法上において不明確であるためテナント等からの入金等が借入金に該当すると解釈された場合においては、導管性要件を満たせないこととなる可能性があります。

d. 投資主の異動について本投資法人のコントロールが及ばないリスク

導管性要件として事業年度の終了時において同族会社に該当していない（発行済投資口総数及び議決権総数の50%超が3人以下の投資主及びその特殊関係者により保有されていない）こととする要件そして事業年度の終了時において発行済の投資口が50人以上の者によって所有されていることとする要件があります。本投資証券が市場で流通することにより、本投資法人のコントロールの及ばないところで、結果としてこれらの要件が満たされなくなる可能性があります。

(ロ) 税務調査等による更正処分のため、導管性要件が事後的に満たされなくなるリスク

本投資法人に対して税務調査が行われ、導管性要件に関する取扱いに関して、税務当局との見解の相違により税務否認等の更正処分を受けた場合には、過年度における導管性要件が事後的に満たされなくなる可能性があります。このような場合には、本投資法人が過年度において損金算入した配当金が税務否認される結果、本投資法人の税負担が増大し、投資主への分配額等に悪影響をもたらす可能性があります。

(ハ) 不動産の取得に伴う不動産流通税の軽減措置適用にかかるリスク

投資法人が、直接に不動産を取得する際において、規約において資産運用の方針として投資法人が取得する特定資産のうち特定不動産（不動産、不動産の賃借権、地上権又は不動産、土地の賃借権若しくは地上権を信託する信託の受益権をいいます。）の価格の合計額が投資法人の有する特定資産の価格の合計額に占める割合を100分の75以上とする旨の記載があることその他の税法上の要件を充足することにより、不動産流通税（登録免許税及び不動産取得税）の軽減措置の適用を受けることができます（〔後記「4. 手数料等及び税金（5）課税上の取扱い ② 投資法人の税務（ロ）不動産流通税の軽減措置」〕をご参照下さい。）。本投資法人のかかる取扱いが税法上の軽減措置の要件を満たしていると取り扱われない場合あるいは本投資法人が他の税法上の軽減措置の要件を満たすことができない場合、又は軽減措置の要件が変更され若しくは軽減措置が廃止された場合において、軽減措置の適用を受けることができなくなり、投資主の分配金等に悪影響をもたらす可能性もあります。

(二) 一般的な税制の変更にかかるリスク

不動産、不動産信託受益権その他本投資法人の運用資産に関する税制若しくは本投資法人

に関する税制又はかかる税制に関する解釈・運用・取扱いが変更された場合、公租公課の負担が増大し、その結果本投資法人の収益に悪影響をもたらす可能性があります。また、投資証券にかかる利益の配当、出資の払戻し、譲渡等に関する税制又はかかる税制に関する解釈・運用・取扱いが変更された場合、本投資証券の保有又は売却による投資主の手取金の額が減少し、又は、税務申告等の税務上の手続面での負担が投資主に生じる可能性があります。

⑥ その他のリスク

(イ) 取得予定資産の取得及び売却予定資産の売却を実行することができないリスク

経済環境等が著しく変わる等の事由が生じた場合においては、有価証券届出書、有価証券報告書等において開示した取得予定資産の取得及び売却予定資産の売却を実行することができない可能性があります。この場合、本投資法人は、代替資産の取得又は売却のための努力を行う予定ですが、取得予定資産に関しては、短期間に投資に適した物件を取得することができる保証はなく、短期間に物件を取得することができず、かつかかる資金を有利に運用することができない場合には、本投資法人の収益等に悪影響を与える可能性があります。また、売却予定資産に関しては、同様の条件で他の売却先に売却することができない場合には、本投資法人の収益等に悪影響を与える可能性があります。

(ロ) 過去の収支状況が将来の本投資法人の収支状況と一致しないリスク

本投資法人が取得する個別投資資産の過去の収支状況を開示する場合、不動産又は不動産信託受益権に係る不動産の前所有者又は現所有者における賃貸事業収支をあくまで参考として記載することとしています。これらは不動産又は不動産信託受益権に係る不動産の前所有者又は現所有者から提供を受けた未監査の情報を基礎としているため、すべてが正確であり、かつ完全な情報であるとの保証はありません。また、これらの情報は本投資法人に適用される会計原則と同じ基準に基づいて作成されたとの保証もありません。

したがって、当該資産を取得した後の本投資法人の収支はこれと大幅に異なるおそれがあります。

(2) 投資リスクに対する管理体制

本投資法人は、上記に記載した各々のリスクに関し、本投資法人自らが投信法及び関連法規に定められた規則を遵守すると共に、本資産運用会社においては適切な社内規程の整備を行い、併せて必要な組織体制を敷き、役職員に対する遵法精神を高めるための教育等の対策を講じています。

具体的な取り組みは、以下のとおりです。

① 本投資法人の体制

本投資法人は、3か月に1回以上役員会を開催し、本資産運用会社の運用状況の報告を受ける他、執行役員は適宜本資産運用会社の運用状況を聴取及び関係書類の閲覧・調査を実施し、本資産運用会社の管理・監督を行います。

② 本資産運用会社の体制

(イ) 本資産運用会社は、各種リスクを適切に管理するために、社内規程としてリスク管理規程を制定し、リスクの種類毎に管理部門を定めてリスク管理を行います。

(ロ) 本資産運用会社は、利害関係者との本投資法人の間の物件の購入、売却、仲介、賃貸、管理等の取引については、コンプライアンス委員会による法令遵守の確認を経た上で本資産運用会社の運用会議に付されこの決議により議案を決するものとされています。かつ、利害関係者取引に関する自主ルールを定めており、これを遵守することにより利益相反にかかるリスク管理を行います。

- (ハ) 本資産運用会社は、内部者取引の未然防止についての社内規程を定め、役職員のインサイダー取引の類似取引防止に努めています。
- (ニ) 本資産運用会社は、コンプライアンスを所管するコンプライアンス・オフィサーが委員長となるコンプライアンス委員会を設け、コンプライアンス委員会規則に定める重要な法令遵守に関する事項は運用会議による審議の前にこれを開催し法令遵守の状況を監視します。
- (ホ) 本資産運用会社は、コンプライアンスに関する社内体制を整備し、コンプライアンス上の問題の発生についての対応を講じています。また、コンプライアンス規程に法令遵守を実現させるための具体的な手引を定め、役職員による法令遵守の徹底を図るとともに、法令遵守を実現させるための具体的な実践計画であるコンプライアンス・プログラムを策定し、これに従って法令遵守の実践に努めます。

以上のように、本投資法人及び本資産運用会社は投資リスクに関する管理体制を整備していますが、このような体制が常に有効に機能する保証はありません。管理体制が有効に機能しないことによりリスクが顕在化した場合、本投資法人又は投資主及び投資法人債の投資家に損失が生ずる恐れがあります。

4【手数料等及び税金】

(1)【申込手数料】

該当事項はありません。

(2)【買戻し手数料】

本投資法人は、投資主（証券保管振替制度に関する実質投資主を含みます。）の請求による投資口の払戻しを行わないため（規約第5条）、該当事項はありません。

(3)【管理報酬等】

以下は、本書の日付現在の状況です。

① 役員報酬

本投資法人の執行役員及び監督役員の報酬の支払基準及び支払時期は、次のとおりとします（規約第19条）。

(イ) 執行役員の報酬は、1人当たり月額80万円を上限として役員会で決定する金額とし、当該金額を、当該月の末日までに執行役員が指定する口座へ振込む方法により支払います。

(ロ) 監督役員の報酬は、1人当たり月額30万円を上限として役員会で決定する金額とし、当該金額を、当該月の末日までに監督役員が指定する口座へ振込む方法により支払います。

(注) 本投資法人は、投信法の規定に従い、役員会の決議によって執行役員又は監督役員の責任を法令の限度において免除することができるものとしています。

② 本資産運用会社への支払報酬

本投資法人は、本資産運用会社と締結した資産運用委託契約に従い、本資産運用会社に対して委託業務報酬を支払います。当該報酬は、運用報酬1ないし4からなり、その計算方法及び支払いの時期は以下のとおりです。その支払いに際しては、当該報酬にかかる消費税及び地方消費税相当額を別途本投資法人が負担するものとし、本投資法人は、当該支払いにかかる委託業務報酬に、それにかかる消費税及び地方消費税相当額を加えた金額を、運用会社の指定する銀行口座へ振込（振込手数料並びに当該振込手数料金額にかかる消費税及び地方消費税は本投資法人の負担とします。）又は口座振替の方法により支払います。

(イ) 運用報酬1（規約第38条第1号）

本投資法人が不動産等（前記「2 投資方針 (2) 投資対象 ① 投資対象とする資産の種類（規約第30条） (イ) 不動産等」に掲げる不動産及び不動産同等物を総称していいます。下記（ロ）において同じです。）の特定資産を取得した場合において、その取得価額（ただし、消費税及び地方消費税並びに取得に伴う費用を除きます。）に1.0%を上限として本投資法人及び本資産運用会社が別途合意する料率を乗じた金額（1円未満は切り捨てます。）を運用報酬1とします。

運用報酬1は、本投資法人が当該特定資産を取得した日が属する月の翌月末日までに支払うものとします。

(ロ) 運用報酬2（規約第38条第2号）

各決算期（営業期間の末日をいいます。）に本投資法人が保有する不動産等の特定資産の取得額の総額（ただし、消費税及び地方消費税並びに取得に伴う費用を除きます。）に年率0.5%（1年を365日とする日割計算によるものとし、1円未満は切り捨てます。）を上限として本投資法人及び本資産運用会社が別途合意する料率を乗じた金額を運用報酬2とします。なお、本（ロ）において各不動産等の「取得額」とは、当該決算期にかかる営業期間中に本投資法人が取得した不動産等については、取得時の当該不動産等にかかる鑑定評価額を、それ以外の不動産等については、直前の決算期を調査の時点として鑑定評価と同

様の手法を用いて行われる価格調査等による価格を意味します。

運用報酬2は、各決算期が属する月の翌月末日までに支払うものとします。

(ハ) 運用報酬3 (規約第38条第3号)

本投資法人の営業期間毎に算定される運用報酬3控除前の処分可能金額に3.0%を上限として本投資法人及び本資産運用会社が別途合意する料率を乗じた金額（1円未満は切り捨てます。）を運用報酬3とします。なお、「処分可能金額」とは、一般に公正妥当と認められる企業会計の基準に準拠して計算される税引前当期純利益の金額（繰越欠損金があるときはその金額を填補した後の金額）を意味します。

運用報酬3は、当該営業期間にかかる計算書類の承認後1ヶ月以内に支払うものとします。

(ニ) 運用報酬4 (規約第38条第4号)

各営業期間にかかる運用報酬4は、下記の計算式により算出される運用報酬4基準額に20%を上限として本投資法人及び資産運用会社が別途合意する料率を乗じた金額（1円未満は切り捨てます。）とします。

記

(各営業期間にかかる運用報酬4基準額) = B × E × F

A = (当該営業期間にかかる決算期の東京証券取引所における本投資法人の投資証券の終値)

B = (当該営業期間の初日の東京証券取引所における本投資法人の投資証券の終値)

C = (当該営業期間にかかる決算期における東証REIT指数)

D = (当該営業期間の初日における東証REIT指数)

E = (当該営業期間の初日における本投資法人の発行済投資口総数)

$$F = \frac{A - B}{B} - \frac{C - D}{D}$$

ただし、(イ) B × E × 0.005を各営業期間にかかる運用報酬4の上限額とし、(ロ) 第1回営業期間及びF ≤ 0となる営業期間については、運用報酬4は発生しないものとします。

なお、「東証REIT指数」とは、当該日において東京証券取引所が公表した最終の東証REIT指数を意味します。また、本投資法人の投資証券の終値又は東証REIT指数が当該日において公表されない場合は、当該日の直前に公表された終値又は東証REIT指数を、それぞれ当該日の終値又は東証REIT指数とみなします。

運用報酬4は、各決算期が属する月の翌月末日までに支払うものとします。

③ 一般事務受託者への支払報酬

本投資法人は、一般事務受託者である住友信託銀行株式会社に対して以下の業務を委託しています。

(イ) 計算に関する事務（本投資法人と投資主名簿等管理人であるみずほ信託銀行株式会社の間で本投資法人の成立時に締結した事務委託契約書（投資口名義書換事務受託契約書）

（以下本③において「投資口事務代行委託契約書」といいます。）に基づき投資主名簿等管理人に委託される業務を除きます。）

(ロ) 会計帳簿の作成に関する事務

(ハ) 納税に関する事務

(ニ) 本投資法人の役員会、投資主総会の運営に関する事務（投資口事務代行委託契約書に基づき投資主名簿等管理人に委託される業務を除きます。）

(ホ) 上記(イ)ないし(ニ)に掲げる事務の他、これらに付随する業務

上記の業務に対して以下のとおり、報酬を支払います。

- a. 手数料金額は、以下の計算式により計算した月額手数料の合計金額を上限として、本投資法人の資産構成に応じて算出した金額です。

計算期末月（1月、7月）	各月末時点における本投資法人の貸借対照表上の資産の部の合計額×0.09%÷12
計算期末月を除く各月	各月末時点における本投資法人の合計残高試算表上の資産の部の合計額×0.09%÷12

なお、計算対象月における一般事務受託者の委託業務日数が1ヶ月に満たない月の月額手数料については、当該月における一般事務受託者の委託業務日数に対する当該月の日数に基づき日割計算して算出します。一般事務受託者の委託業務日に当該月の末日が含まれない場合は、前月末の貸借対照表上又は合計残高試算表上の資産の部の合計額に対して上記計算式を用いて計算します。

上記計算により算出された手数料金額に1円未満の端数が生じた場合は、これを切り捨てます。

- b. 一般事務受託者は、本投資法人の計算期間毎に、前項に基づき業務手数料並びに当該業務手数料金額にかかる消費税及び地方消費税相当額を計算の上、これを本投資法人に請求し、本投資法人は、請求を受けた月の翌月末日（銀行休業日の場合は前営業日）までに、当該金額を一般事務受託者の指定する銀行口座に振り込む方法（振込手数料並びに当該振込手数料金額にかかる消費税及び地方消費税は本投資法人の負担とします。）により支払います。
- c. 経済事情の変動又は本投資法人及び一般事務受託者の一方若しくは双方の事情の変化により不適当になったときは、本投資法人及び一般事務受託者による協議の上これを変更することができます。

④ 投資主名簿等管理人への支払報酬

本投資法人は、投資主名簿等管理人であるみずほ信託銀行株式会社に対して以下の業務を委託しています。

(イ) 投資口の名義書換に関する事務

- 投資主名簿及び実質投資主名簿の作成、管理及び備置に関する事務
- 投資口の名義書換、質権の登録又はその抹消及び信託財産の表示又はその抹消に関する事務
- 投資証券不所持の取扱いに関する事務
- 投資主、実質投資主及び登録投資口質権者又はこれらの者の代理人等の氏名、住所及び印鑑の登録に関する事務
- 実質投資主通知及び実質投資主の登録又はその抹消に関する事項
- 投資主、実質投資主等が委託者に対して提出する届出の受理に関する事務
- 投資主及び実質投資主の名寄せに関する事務

(ロ) 投資証券の発行に関する事務

- 新投資証券の発行（投資口の併合又は分割に際しての投資証券の発行を含む。）に関する事務（募集に関する事務を含むが、これに限らない。）
- 新投資証券の交付に関する事務及び未交付投資証券の保管及び交付に関する事務

(ハ) 投資主総会の招集通知、決議通知及びこれらに付随する参考書類等の送付、議決権行使書（又は委任状）の作成、並びに投資主総会受付事務補助に関する事務

(ニ) 投資主に対して分配する金銭の計算及び支払いに関する事務

- 投信法第137条に定める金銭の分配（以下「配当金」といいます。）の計算及びその支

払いのための手続に関する事務

- b. 配当金支払事務取扱銀行等（郵便局を含む。）における支払期間経過後の未払配当金の確定及びその支払いに関する事務
- (ホ) 投資口に関する照会への応答、各種証明書の発行及び事故届出の受理に関する事務
- (ヘ) 受託事務を処理するために使用した本投資法人に帰属する書類及び未達郵便物の整理・保管に関する事務
- (ト) 法令又は本契約により本投資法人が必要とする投資口統計資料の作成に関する事務
- (チ) 上記(イ)ないし(ト)に掲げる委託事務にかかる印紙税の代理納付
- (リ) 上記(イ)ないし(チ)に掲げる事務の他、これらに付随する業務
上記の業務に対して以下のとおり、報酬を支払います。
 - a. 本投資法人は委託事務手数料として、別表により計算した金額を上限として別途合意する金額を支払います。ただし、上記(ロ)に基づく委託事務その他本投資法人が臨時に委託する事務については、その都度本投資法人と投資主名簿等管理人の協議のうえその手数料を定めます。

[別表]

項目	対象事務の内容	計算単位及び計算方法 (消費税別)
基本料	1. 投資主名簿の管理 投資主名簿の維持管理 期末投資主の確定 2. 期末統計資料の作成 (所有者別、所有数別、地域別分布状況) 投資主一覧表の作成 (全投資主、大投資主) ただし、いずれも1部のみ 3. 除籍投資主名簿の整理 4. 新規投資主の登録	1. 毎月の基本料は、各月末現在の投資主数につき下記段階に応じ区分計算したものの合計額の6分の1。ただし、月額最低基本料を200,000円とする。 (投資主数) (投資主1名当たりの基本料) 投資主数のうち最初の5,000名について……………480円 5,000名超 10,000名以下の部分について……………420円 10,000名超 30,000名以下の部分について……………360円 30,000名超 50,000名以下の部分について……………300円 50,000名超 100,000名以下の部分について……………260円 100,000名を超える部分について……………225円 2. 月中に除籍となった投資主1名につき……………70円
名義書換料	投資主の名義書換、質権の登録又はその抹消、信託財産の表示又はその抹消並びに投資証券の表示変更に関し投資証券及び投資主名簿への記載	名義書換料は、下記料率により計算した金額の合計額。 (1) 受付投資証券の売買1単位につき……………110円 (2) 受付投資証券の枚数1枚につき……………120円
投資証券管理料	1. 予備投資証券の保管 2. 予備投資証券の廃棄 3. 除権判決、毀損、汚損、分割、併合、満欄、引換等の事由による投資証券の回収並びに交付 4. 未引換及び未交付投資証券の管理 5. 未引換及び未交付投資証券の交付	1. 予備投資証券の廃棄1枚につき……………15円 2. 回収投資証券1枚につき……………80円 交付投資証券1枚につき……………80円 3. 交付1件につき……………80円
不所持取扱手数料	1. 不所持申し出受理 2. 不所持投資証券の交付	1. 不所持申し出について下記により計算した金額の合計 受付投資証券の売買単位1単位につき……………60円 2. 不所持投資証券の交付について下記により計算した金額の合計 交付投資証券の売買1単位につき……………60円
分配金支払管理料	1. 分配金支払原簿、分配金領収書(又は郵便振替支払通知書)、指定口座振込票、払込通知書の作成、支払済分配金領収証等による記帳整理、未払分配金確定及び支払調書の作成、印紙税納付の手續き。 2. 銀行取扱期間(又は日本郵政公社簡易払取扱期間)経過後の分配金等の支払及び支払原簿の管理。	1. 分配金等を受領する投資主数につき、下記段階に応じ区分計算したものの合計額。 ただし、1回の対象事務の最低管理料を350,000円とする。 (投資主数) (投資主1名当たりの管理料) 投資主数のうち最初の5,000名について……………120円 5,000名超 10,000名以下の部分について……………110円 10,000名超 30,000名以下の部分について……………100円 30,000名超 50,000名以下の部分について……………80円 50,000名超 100,000名以下の部分について……………60円 100,000名を超える部分について……………50円 2. 指定口座振込分については1件につき130円を加算。 3. 各支払基準日現在の未払い対象投資主に対する支払1件につき……………450円
諸届管理料	1. 住所変更届、改印届、分配金受領方法指定書等の諸届の受理。 電話による所有投資証券、印影、諸届受理有無及び投資口数の確認依頼に対する回答。 2. 相続等による投資主名簿記載事項の調査、税務関係の調査及び分配金支払証明書、投資主名簿登録証明書等諸証明書の発行。 分配金振込指定銀行への口座確認。	1. 諸届受理1件、又は回答1件につき……………600円 2. 調査、発行又は確認1件につき……………600円 ただし、調査・証明事項は名義人1名につき1件とする。

項目	対象事務の内容	計算単位及び計算方法 (消費税別)
投資主総会関係手数料	1. 議決権行使書用紙(委任状用紙)の作成並びに返送議決権行使書(委任状)の受理、集計。 2. 投資主総会当日出席投資主の受付、議決権個数集計の記録等の事務。	1. 議決権行使書用紙(委任状用紙)の作成1通につき……………15円 議決権行使書用紙(委任状用紙)の集計1通につき……………30円 2. 派遣者1名につき……………10,000円
郵便物関係手数料	投資主総会の招集通知状、同決議通知状、営業報告書、分配金領収証(又は指定口座振込通知書)等投資主総会、決算関係書類の封入・発送事務。ただし、宛名印書、照合作業を含む。	1. 封入物2種まで 期末、基準日現在投資主1名につき……………35円 封入物3種まで 期末、基準日現在投資主1名につき……………35円 ハガキ 期末、基準日現在投資主1名につき……………23円
実質投資主管理料	1. 実質投資主名簿の管理 2. 実質投資主間及び一般投資主と実質投資主間の名寄せ管理	1. 毎月の実質投資主管理料は、各月末現在の投資主数(実質投資主間名寄せ後)につき、下記段階に応じ区分計算したものの合計額。 ただし、月額最低管理料を50,000円とする。 (実質投資主数) (実質投資主1名当たりの基本料) 実質投資主数のうち最初の5,000名について……………45円 5,000名超 10,000名以下の部分について……………40円 10,000名超 30,000名以下の部分について……………35円 30,000名超 50,000名以下の部分について……………30円 50,000名超 の部分について……………25円 2. 除籍となった実質投資主1名につき……………55円 3. 参加者から提出された実質投資主票1件につき……………200円
データ管理料	実質投資主データの受付及び管理	データ1件につき……………150円

- b. 投資主名簿等管理人は、手数料を毎月末に締切り、翌月20日までに本投資法人に請求し、本投資法人はその月末までにこれを支払います。支払日が、銀行休業日の場合、前営業日を支払日とします。
- c. 委託事務手数料は、経済情勢の変動その他相当の事由がある場合は、その都度本投資法人及び投資主名簿等管理人による協議のうえ合意によりこれを変更することができます。

⑤ 資産保管会社への支払報酬

本投資法人は、資産保管会社である住友信託銀行株式会社に対して、以下の業務を委託しています。

(イ) 資産保管業務

(ロ) 金銭出納管理業務

上記の業務に対して本投資法人は、以下のとおり資産保管会社に報酬を支払います。

- a. 上記の業務にかかる報酬(以下「資産保管業務報酬」といいます。)は、以下の計算式により計算した月額手数料の合計金額を上限として、その資産構成に応じて算出した金額です。

計算期末月(1月、7月)	各月末時点における本投資法人の貸借対照表上の資産の部の合計額×0.03%÷12
計算期末月を除く各月	各月末時点における本投資法人の合計残高試算表上の資産の部の合計額×0.03%÷12

なお、計算対象月における資産保管会社の委託業務日数が1ヶ月に満たない月の月額手数料については、当該月における資産保管会社の委託業務日数に対する当該月の日数に基づき日割計算して算出します。資産保管会社の委託業務日に当該月の末日が含まれない場合は、前月末の貸借対照表上又は合計残高試算表上の資産の部の合計額に対して上記計算式を用いて計算します。

上記計算により算出された手数料金額に1円未満の端数が生じた場合は、これを切り捨てます。

- b. 資産保管会社は、本投資法人の計算期間毎に、前項に基づき業務手数料並びに当該業務手数料金額にかかる消費税及び地方消費税相当額を計算の上、これを本投資法人に請

求し、本投資法人は、請求を受けた月の翌月末日（銀行休業日の場合は前営業日）までに、当該金額を資産保管会社の指定する銀行口座に振り込む方法（振込手数料並びに当該振込手数料金額にかかる消費税及び地方消費税は本投資法人の負担とします。）により支払います。

- c. 経済事情の変動又は本投資法人及び資産保管会社の一方若しくは双方の事情の変化により不適當になったときは、本投資法人及び資産保管会社による協議の上これを変更することができます。

⑥ 第1回無担保投資法人債（以下「本投資法人債」といいます。）の発行代理事務、支払代理事務及び期中事務に係る一般事務受託者への支払報酬

本投資法人が本投資法人債に係る発行事務、支払代理事務及び期中事務の一般事務受託者である株式会社あおぞら銀行に対して支払う手数料は、金750万円（消費税及び地方消費税は含まれません。）であり、本投資法人債の払込日に、手数料及び消費税を本投資法人債の払込金から控除した金額を、上記一般事務受託者から受領することにより、支払済みです。

本投資法人は、買入消却事務の手数料として、買入消却する本投資法人債の金額100円につき金10銭の割合の金額を買入消却日に支払います。ただし、当該手数料の割合により計算される手数料が1件につき金10万円を超える場合は金10万円とします。手数料に賦課される消費税及び地方消費税は、手数料とは別に本投資法人が負担します。

⑦ 本投資法人債を引き受ける者の募集に関する事務に係る一般事務受託者への支払報酬

本投資法人が本投資法人債を引き受ける者の募集に関する事務に係る一般事務受託者であるJPモルガン証券株式会社に対し、各本投資法人債の金額100円につき金35銭、すなわち総額1,750万円並びに消費税及び地方消費税相当額を平成19年10月12日を支払期日として支払いました。

⑧ 会計監査人報酬

会計監査人の報酬額は、1営業期間1,500万円を上限として役員会で決定する金額とし、当該金額を、当該営業期間の決算期から3ヵ月以内に会計監査人が指定する口座へ振込む方法により支払います（規約第26条）。

（注）本投資法人は、投信法の規定に従い、役員会の決議によって会計監査人の責任を法令の限度において免除することができるものとしています。

（4）【その他の手数料等】

本投資法人は、資産運用に関する租税及び資産運用会社が本投資法人から委託を受けた事務を処理するに際し要する費用並びに資産運用会社が立て替えた立替金の遅延利息又は損害金の請求があった場合は、かかる遅延利息又は損害金を負担します（規約第40条第1項）。

上記に加え、本投資法人は、以下に掲げる費用を負担します（規約第40条第2項）。

- （イ）投資証券の発行及び上場に関する費用（券面の作成、印刷及び交付にかかる費用を含みます。）
- （ロ）有価証券届出書、有価証券報告書及び臨時報告書の作成、印刷及び提出にかかる費用
- （ハ）目論見書及び金融商品取引法第13条第5項に定める有価証券の募集又は売出しのための資料の作成及び交付にかかる費用
- （ニ）法令に定める財務諸表、資産運用報告等の作成、印刷及び交付にかかる費用（監督官庁等に提出する場合の提出費用を含みます。）
- （ホ）本投資法人の公告にかかる費用及び広告宣伝等に関する費用

- (へ) 専門家等に対する報酬又は費用（法律顧問、鑑定評価、資産精査及び司法書士等を含みます。）
- (ト) 執行役員、監督役員にかかる実費、保険料、立替金等並びに投資主総会及び役員会等の開催に伴う費用
- (チ) 運用資産の取得又は管理・運営に関する費用（媒介手数料、管理委託費用、損害保険料、維持・修繕費用、水道光熱費等を含みます。）
- (リ) 借入金及び投資法人債にかかる利息
- (ヌ) 本投資法人の運営に要する費用
- (ル) その他前各号に類する本投資法人が負担すべき費用

(5) 【課税上の取扱い】

日本の居住者又は日本法人である投資主及び投資法人に関する課税上の一般的な取扱いは、下記のとおりです。なお、税法等の改正、税務当局等による解釈・運用の変更により、以下の内容は変更されることがあります。また、個々の投資主の固有の事情によっては、異なる取扱いが行われることがあります。

① 投資主の税務

(イ) 個人投資主の税務

a. 利益の分配にかかる税務

個人投資主が投資法人から受取る利益の分配は、配当所得として取り扱われ、原則20%の税率により所得税が源泉徴収された後、総合課税の対象となります。配当控除の適用はありません。ただし、上場投資法人である本投資法人の投資口（以下「本上場投資口」といいます。）の利益の分配は特例の対象となり、個人投資主は金額にかかわらず源泉徴収だけで納税手続を終了させる確定申告不要の選択が可能となります。また、利益の分配にかかる源泉税率は、特例により平成21年3月31日までに支払を受けるべきものに関しては10%（所得税7%、住民税3%）、そして平成21年4月1日以後に支払を受けるべきものに関しては20%（所得税15%、住民税5%）となります。なお、大口個人投資主（発行済投資口総数の5%以上を保有）はこれらの特例の対象とはならず、原則どおり20%の税率により所得税が源泉徴収され、総合課税による確定申告が要求されます。

b. 利益を超えた金銭の分配にかかる税務

個人投資主が本投資法人から受取る利益を超えた金銭の分配は、出資の払戻しとして取り扱われ、この出資の払戻し額のうち払戻しを行った本投資法人の出資金等に相当する額を超える金額がある場合には、みなし配当^(注1)として上記 a. における利益の分配と同様の課税関係が適用されます。また、出資の払戻し額のうちみなし配当以外の金額は、投資口の譲渡にかかる収入金額^(注2)として取扱われます。各投資主はこの譲渡収入に対応する譲渡原価^(注3)を算定し、投資口の譲渡損益の額^(注4)を計算します。この譲渡損益の取扱いは、下記 c. の投資口の譲渡における本上場投資口を証券会社等を通じて譲渡等する場合と原則同様になります。

c. 投資口の譲渡にかかる税務

個人投資主が投資口を譲渡した際の譲渡益は、株式等の譲渡所得等として原則20%（所得税15%、住民税5%）の税率による申告分離課税の対象となります。譲渡損が生じた場合は、他の株式等の譲渡所得等との相殺は認められますが、株式等の譲渡所得等の合計額が損失となった場合には、その損失は他の所得と相殺することはできません。但し、本上場投資口を証券会社等を通じて譲渡等した場合は、以下の特例の対象となります。

- (i) 申告分離課税の上記20%の税率は、平成20年12月31日までの譲渡等に関しては10%（所得税7%、住民税3%）となります。
- (ii) 本上場投資口の譲渡等により損失が生じた場合において、その損失をその譲渡日の属する年度における他の株式等の譲渡所得等の金額から控除しきれない結果株式等の譲渡所得等の合計が損失となった場合は、申告を要件にこの損失を翌年以降3年間にわたり、株式等の譲渡所得等の金額から繰越控除を行うことが認められます。
- (iii) 証券会社等における特定口座の源泉徴収選択口座（源泉徴収を選択した特定口座）内において譲渡等した場合の所得に関しては源泉徴収による申告不要の選択が認められます。源泉税率は、平成20年12月31日までの譲渡等に対しては10%（所得税7%、住民税3%）、平成21年1月1日以後の譲渡等に対しては税率は20%（所得税15%、住民税5%）となります。

(ロ) 法人投資主の税務

a. 利益の分配にかかる税務

法人投資主が投資法人から受取る利益の分配は受取配当等として取り扱われ、原則20%の税率により所得税が源泉徴収されます。ただし、本上場投資口の利益の分配は特例の対象となり、この所得税の源泉税率は平成21年3月31日までに支払を受けるべきものに関しては7%、平成21年4月1日以後に支払を受けるべきものに関しては15%となります。この源泉税は、利子配当等に対する所得税として所得税額控除の対象となります。なお、受取配当等の益金不算入の規定の適用はありません。

b. 利益を超えた金銭の分配にかかる税務

法人投資主が本投資法人から受取る利益を超えた金銭の分配は、出資の払戻しとして取り扱われ、この出資の払戻し額のうち払戻しを行った本投資法人の出資金等に相当する額を超える金額がある場合には、みなし配当^(注1)として上記 a. における利益の分配と同様の課税関係が適用されます。また、出資の払戻しのうち、みなし配当以外の金額は、投資口の譲渡にかかる収入金額^(注2)として取扱われます。各投資主はこの譲渡収入に対応する譲渡原価^(注3)を算定し、投資口の譲渡損益の額^(注4)を計算します。

c. 投資口の譲渡にかかる税務

法人投資主が投資口を譲渡した際の取扱いについては、有価証券の譲渡として、原則約定日の属する事業年度に譲渡損益を計上します。

(注1) みなし配当の金額は次のように計算されます。なお、この金額は、本投資法人からお知らせします。

$$\text{みなし配当の金額} = \text{出資の払戻し額} - \text{投資主の所有投資口に相当する投資法人の出資金等の額}$$

(注2) 投資口の譲渡にかかる収入金額は、以下のとおり算定されます。

$$\text{投資口の譲渡にかかる収入金額} = \text{出資の払戻し額} - \text{みなし配当金額 (注1)}$$

(注3) 投資主の譲渡原価は、次の算式により計算されます。

$$\text{出資払戻し直前の取得価額} \times \frac{\text{投資法人の出資払戻し総額}}{\text{投資法人の前期末の簿価純資産価額}} \quad ※$$

※この割合は、小数点第3位未満の端数がある時は切り上げとなります。この割合に関しては、本投資法人からお知らせします。

(注4) 投資口の譲渡損益は、次のように計算されます。

$$\text{投資口の譲渡損益の額} = \text{譲渡収入金額 (注2)} - \text{譲渡原価の額 (注3)}$$

② 投資法人の税務

(イ) 利益配当等の損金算入

税法上、投資法人に係る課税の特例規定により一定の要件を満たした投資法人に対しては、投資法人と投資主との間の二重課税を排除するため、利益の配当等を損金に算入することが認められています。利益の配当等を損金算入するために留意すべき主要な要件（導管性要件）は以下のとおりです。

- a. 配当等の額が配当可能所得の90%超（又は金銭の分配の額が配当可能額の90%超）であること
 - b. 他の法人の株式又は出資の50%以上を有していないこと
 - c. 適格機関投資家(金融商品取引法第2条第3項第1号。ただし、租税特別措置法施行規則第22条の19第1項に規定するものに限る。)以外の者から借入れを行っていないこと
 - d. 事業年度の終了時において同族会社に該当していない（発行済投資口総数及び議決権総数の50%超が3人以下の投資主及びその特殊関係者により保有されていない）こと
 - e. 発行する投資口の発行価額の総額のうちに国内において募集される投資口の発行価額の占める割合が50%を超える旨が投資法人の規約に記載・記録されていること
 - f. 事業年度の終了時において発行済の投資口が50人以上の者によって所有されていること
- (ロ) 不動産流通税の軽減措置
- a. 登録免許税
不動産を取得した際の所有権の移転登記に対しては、原則として登録免許税が課税標準額に対して2%の税率により課されますが、土地に対しては平成18年4月1日から平成20年5月31日までは1%とされています。ただし、規約において、資産運用の方針として、本投資法人が取得する特定資産のうち特定不動産（不動産、不動産の賃借権、地上権又は不動産、土地の賃借権若しくは地上権を信託する信託の受益権をいいます。）の価格の合計額が本投資法人の有する特定資産の価格の合計額に占める割合を100分の75以上とする旨の記載があること、借入れは適格機関投資家からのものであること等の要件を満たす投資法人が、平成18年4月1日から平成20年5月31日までに取得する不動産に対しては、登録免許税の税率が特例により0.8%に軽減されます。
 - b. 不動産取得税
不動産を取得した際には、原則として不動産取得税が課税標準額に対して4%の税率により課税されますが、土地及び住宅用の建物に対しては平成18年4月1日から平成21年3月31日までは3%とされています。ただし、上記 a. の要件を満たす投資法人が平成21年3月31日までに取得する不動産に対しては、特例により不動産取得税の課税標準価格が3分の1に軽減されます（住宅用の土地及び建物に関しては、建物のすべての区画が50㎡以上のものに限り適用されます）。

5【運用状況】

(1)【投資状況】

本投資法人の第5期末（平成20年1月31日）現在における投資状況の概要は以下のとおりです。

資産の種類	用途	地域	第5期	
			保有総額 (百万円) (注1)	対総資産比率 (%) (注2)
不動産信託受益権	賃貸住宅	東京23区	48,301	65.0
		東京圏（東京23区を除く）	5,025	6.8
		上記以外の地方（注3）	16,057	21.6
	小計	69,384	93.3	
不動産	賃貸住宅	東京23区	—	—
		東京圏（東京23区を除く）	—	—
		上記以外の地方（注3）	1,586	2.1
	小計	1,586	2.1	
預金等その他資産			3,372	4.6
資産合計			74,343	100.0
負債総額			39,140	52.6
純資産総額			35,203	47.4

(注1) 保有総額は、貸借対照表計上額（減価償却後の帳簿価額の合計額）によっています。

(注2) 小数点第2位を四捨五入しています。

(注3) 政令指定都市（東京圏に属するものを除きます。）、県庁所在地（東京圏に属するものを除きます。）及びこれに準ずる都市並びにこれらの都市へ通勤可能な市町村をいいます。

(2) 【投資資産】

① 【投資有価証券の主要銘柄】

該当事項はありません。

② 【投資不動産物件】

本投資法人は、平成20年1月31日現在において、投資資産について、不動産及び信託不動産受益権により保有しています。参照の便宜上、本投資法人が保有する不動産は、下記「③その他投資資産の主要なもの」に含めて記載しています。なお、下記「③その他投資資産の主要なもの」記載の不動産以外に本投資法人による投資不動産物件の投資資産への組入れはありません。

③ 【その他投資資産の主要なもの】

(イ) 投資資産の概要

下記の表は、平成20年1月31日時点における本投資法人の保有にかかる投資資産の概要を一覧表にまとめたものです。個々の投資資産については、後記「(ハ) 個別資産の概要」をご参照ください。なお、下記投資資産はS017、F017及びF022が不動産の他はいずれも不動産を信託する信託の受益権です。

物件番号	物件の名称	取得価格 (百万円) (注1)	投資比率 (%) (注2)	期末評価額 (百万円) (注3)	取得時期
S001	TKフラッツ渋谷	6,399	9.2	6,230	平成17年 7月12日
S002	プロスペクト東雲橋	3,353	4.8	3,540	平成17年 7月12日
S003	メゾン・ド・ヴィレ麻布台	2,720	3.9	2,760	平成17年 7月14日
S004	メゾン・ド・ヴィレ高輪魚らん坂	1,768	2.5	1,860	平成17年 7月14日
S005	プロスペクト大森海岸	1,807	2.6	1,840	平成17年 7月14日
S006	アプレスト新大阪	1,826	2.6	1,917	平成17年 7月12日
S007	メゾン・ド・ヴィレ中目黒	1,189	1.7	1,220	平成17年 7月14日
S008	六本木ライズハウス	1,184	1.7	1,140	平成17年 7月12日
S009	プロスペクト日本橋本町	1,070	1.5	1,040	平成17年 7月12日
S011	フレグランス川崎	624	0.9	619	平成17年 7月12日
S012	アプレスト桜川	516	0.7	474	平成17年 7月12日
S013	ドーム高峯	322	0.5	268	平成17年 7月12日
S014	ドーム四ッ谷	275	0.4	223	平成17年 7月12日
S015	TKフラッツ田園調布アネックス	249	0.4	216	平成17年 7月12日
S016	アプレストながせ	209	0.3	176	平成17年 7月12日
S017	リビングステージ東仙台	435	0.6	417	平成17年 8月31日
S018	プロスペクト豊中服部	396	0.6	453	平成18年 2月10日
S019	プロスペクト美章園	376	0.5	385	平成18年 2月15日
S020	プロスペクト下鴨	411	0.6	390	平成18年 3月15日
S021	プロスペクト河原町五条	803	1.2	734	平成19年 3月15日
S022	プロスペクト中央林間	700	1.0	700	平成19年 3月15日
S023	スカイヒルズN15	932	1.3	957	平成19年 5月31日
S024	スカイヒルズ栄町	1,115	1.6	1,120	平成19年 5月31日
S025	ドゥーミー千歳	592	0.8	603	平成19年 5月31日
S026	スカイヒルズ高台 I	691	1.0	710	平成19年 5月31日
S027	エクセリア池袋WEST II	1,020	1.5	1,000	平成19年 6月28日

物件 番号	物件の名称	取得価格 (百万円) (注1)	投資比率 (%) (注2)	期末評価額 (百万円) (注3)	取得時期
S028	プロスペクト門前仲町	1,250	1.8	1,220	平成19年 6月28日
S029	プロスペクトKALON三ノ輪	1,930	2.8	1,910	平成19年 9月 7日
S030	プロスペクト中之島	1,000	1.4	1,010	平成19年10月19日
S031	プロスペクト荻窪	880	1.3	893	平成19年11月 7日
F001	プロスペクト清澄庭園	2,780	4.0	2,940	平成17年 7月14日
F002	パークテラス恵比寿	2,712	3.9	2,700	平成17年 7月14日
F003	BELNOS 34	2,534	3.6	2,250	平成17年 7月12日
F004	プロスペクト道玄坂	2,294	3.3	2,190	平成17年 7月12日
F005	ユーハウス代官町	1,548	2.2	1,408	平成17年 7月12日
F006	ユーハウス御器所	1,406	2.0	1,343	平成17年 7月12日
F007	エンゼルハイム西六郷第2	1,401	2.0	1,349	平成17年 7月14日
F008	プロスペクト恩賜公園	1,196	1.7	1,280	平成17年 7月12日
F009	ディム橋本	992	1.4	1,020	平成17年 7月14日
F010	SKレジデンス	1,020	1.5	1,010	平成17年 7月12日
F012	ガーデンシティ浦和	878	1.3	863	平成17年 7月12日
F014	ユーハウス鶴舞Ⅱ	685	1.0	567	平成17年 7月12日
F017	リビングステージ南仙台	275	0.4	277	平成17年 8月31日
F019	プロスペクト・グラサ広尾	3,905	5.6	4,510	平成18年 2月15日
F020	プロスペクト桂	570	0.8	557	平成18年 3月 3日
F021	クラウンハイム西田辺	601	0.9	598	平成18年 3月 3日
F022	高砂関式番館	810	1.2	806	平成18年 3月15日
F023	プロスペクト町屋	547	0.8	557	平成18年11月 7日
F024	プロスペクト初台	730	1.0	732	平成19年 3月15日
F025	プロスペクト森下	1,480	2.1	1,510	平成19年 3月15日
F026	プロスペクト西巢鴨	1,419	2.0	1,420	平成19年 3月30日
F027	パレドール円山	1,250	1.8	1,200	平成19年10月19日
F028	プロスペクト川崎	1,717	2.5	1,790	平成19年10月19日
F029	プロスペクト日本橋小網町	946	1.4	968	平成19年10月19日
合計		69,739	100.0	69,873	

(注1)当該不動産及び信託不動産取得のために要した諸費用（不動産売買媒介手数料等）を含まない金額を記載しています。

(注2)小数点第2位を四捨五入しています。

(注3)期末評価額は本投資法人規約に定める資産評価の方法及び基準並びに社団法人投資信託協会の定める規則に基づき、本投資法人は不動産鑑定会社の青山リアルティ・アドバイザーズ株式会社、株式会社中央不動産鑑定所、株式会社谷澤総合鑑定所、三井不動産販売株式会社、大和不動産鑑定株式会社及び株式会社ヒロ&リエースネットワークの不動産鑑定士が作成した調査価格を記載しています。なお、各社別の内訳（物件番号で表示しています。）は下記のとおりです。

青山リアルティ・アドバイザーズ株式会社：S001～S005、S007～S009、S018～S021、S029、F001、F003、F004、F009、F010、
F012、F019～F023、F026、F027
株式会社中央不動産鑑定所：S006、S011～S017、F005～F007、F014、F017
株式会社谷澤総合鑑定所：S023～S026、S030、F002、F008、F028、F029
三井不動産販売株式会社：S022、F024、F025
大和不動産鑑定株式会社：S027、S028
株式会社ヒロ&リエースネットワーク：S031

(注4)本投資法人の保有にかかる投資対象資産のうち、本投資法人の負担する債務の担保として提供されているものはありません。

(ロ) 不動産及び信託不動産の概要

平成20年1月31日現在における物件の名称、所在地、敷地面積、賃貸可能面積、賃貸面積、賃貸可能戸数、賃貸戸数、月額賃料、テナント総数及び稼働率(面積ベース及び戸数ベース)は以下のとおりです。

物件番号	物件の名称	所在地	敷地面積 (㎡) (注1)	賃貸可能 面積 (㎡) (注2)	賃貸面積 (㎡) (注3)	賃貸可 能戸数 (注4)	賃貸戸数 (注5)	月額賃料 (千円) (注6)	テナ ント 総数 (注7)	稼働率 (面積 ベース) (%) (注8)	稼働率 (戸数 ベース) (%) (注9)
S001	TKフラッツ渋谷	東京都渋谷区	1,800.47	6,903.54	6,209.31	194	175	28,187	1	89.9	90.2
S002	プロスペクト東雲橋	東京都江東区	1,385.45	4,849.20	4,849.20	171	171	18,165	1	100.0	100.0
S003	メゾン・ド・ヴィレ麻布台	東京都港区	444.01	2,567.09	2,417.91	91	86	12,011	1	94.2	94.5
S004	メゾン・ド・ヴィレ高輪魚らん坂	東京都港区	638.65	1,778.37	1,753.32	70	69	8,489	1	98.6	98.6
S005	プロスペクト大森海岸	東京都大田区	856.82	2,478.04	2,446.04	89	88	8,836	1	98.7	98.9
S006	アプレスト新大阪	大阪府大阪市淀川区	766.13	2,984.64	2,610.84	92	81	16,377	49	87.5	88.0
S007	メゾン・ド・ヴィレ中目黒	東京都目黒区	275.36	1,275.00	1,275.00	50	50	6,038	1	100.0	100.0
S008	六本木ライズハウス	東京都港区	574.65	1,209.87	1,180.80	34	33	5,353	1	97.6	97.1
S009	プロスペクト日本橋本町	東京都中央区	174.36	1,290.49	1,169.63	50	46	5,015	1	90.6	92.0
S011	フレグランズ川崎	神奈川県川崎市川崎区	228.05	1,065.96	1,065.96	45	45	3,738	1	100.0	100.0
S012	アプレスト桜川	大阪府大阪市浪速区	361.99	1,009.92	946.68	48	45	2,804	1	93.7	93.8
S013	ドーム高峯	愛知県名古屋市中区昭和区	983.60	946.04	738.32	36	28	1,532	1	78.0	77.8
S014	ドーム四ッ谷	愛知県名古屋市中区昭和区	812.09	765.90	744.60	36	35	1,645	1	97.2	97.2
S015	TKフラッツ田園調布アネックス	東京都大田区	286.90	429.50	398.83	14	13	1,402	1	92.9	92.9
S016	アプレストながせ	大阪府東大阪市	318.54	532.98	532.98	26	26	1,405	26	100.0	100.0
S017	リビングステージ東仙台	宮城県仙台市宮城野区	904.00	1,539.41	1,279.60	52	43	2,356	1	83.1	82.7
S018	プロスペクト豊中服部	大阪府豊中市	352.75	986.34	986.34	34	34	2,448	1	100.0	100.0
S019	プロスペクト美章園	大阪府大阪市東住吉区	313.24	901.15	870.55	26	25	2,175	1	96.6	96.2
S020	プロスペクト下鴨	京都府京都市左京区	234.53	675.51	675.51	31	31	1,959	1	100.0	100.0
S021	プロスペクト河原町五条	京都府京都市下京区	234.98	1,528.12	1,257.03	52	43	3,726	1	82.3	82.7

物件番号	物件の名称	所在地	敷地面積 (㎡) (注1)	賃貸可能 面積 (㎡) (注2)	賃貸面積 (㎡) (注3)	賃貸可 能戸数 (注4)	賃貸戸数 (注5)	月額賃料 (千円) (注6)	テナ ント 総数 (注7)	稼働率 (面積 ベース) (%) (注8)	稼働率 (戸数 ベース) (%) (注9)
S022	プロスペクト中央林間	神奈川県大和市	589.73	1,098.24	1,052.48	48	46	3,314	1	95.8	95.8
S023	スカイヒルズN15	北海道札幌市北区	1,232.73	4,754.86	4,754.86	111	111	5,106	1	100.0	100.0
S024	スカイヒルズ栄町	北海道千歳市	4,189.46	6,775.39	6,775.39	135	135	6,776	1	100.0	100.0
S025	ドーマー千歳	北海道千歳市	1,796.60	3,383.02	3,383.02	111	111	4,191	1	100.0	100.0
S026	スカイヒルズ高台I	北海道千歳市	2,401.78	4,712.47	4,712.47	120	120	5,500	1	100.0	100.0
S027	エクセリア池袋WEST II	東京都豊島区	290.14	1,379.52	1,379.52	48	48	5,207	1	100.0	100.0
S028	プロスペクト門前仲町	東京都江東区	613.01	1,790.56	1,790.56	62	62	6,499	1	100.0	100.0
S029	プロスペクトKALON三ノ輪	東京都台東区	473.35	3,032.27	2,968.02	82	80	9,956	1	97.9	97.6
S030	プロスペクト中之島	大阪府大阪市北区	370.61	1,572.48	1,422.72	63	57	5,047	1	90.5	90.5
S031	プロスペクト荻窪	東京都杉並区	731.41	1,106.63	976.96	40	35	3,921	1	88.3	87.5
F001	プロスペクト清澄庭園	東京都江東区	1,586.77	5,556.73	5,480.42	77	76	14,658	1	98.6	98.7
F002	パークテラス恵比寿	東京都渋谷区	790.18	2,705.09	2,597.21	51	48	11,732	1	96.0	94.1
F003	BELNOS 34	東京都葛飾区	3,092.58	5,321.89	4,513.03	100	87	11,998	1	84.8	87.0
F004	プロスペクト道玄坂	東京都渋谷区	274.24	2,058.53	1,776.48	47	39	8,788	1	86.3	83.0
F005	ユーハウス代官町	愛知県名古屋市東区	2,060.52	5,944.44	5,837.95	96	94	9,535	1	98.2	97.9
F006	ユーハウス御器所	愛知県名古屋市昭和区	3,113.87	5,127.19	4,139.51	78	68	7,246	1	80.7	87.2
F007	エンゼルハイム西六郷第2	東京都大田区	1,666.28	2,776.64	2,702.05	40	39	6,296	1	97.3	97.5
F008	プロスペクト恩賜公園	東京都江東区	772.00	2,033.77	2,033.77	61	61	6,622	1	100.0	100.0
F009	ディム橋本	神奈川県相模原市	898.13	3,170.41	2,483.12	92	68	5,149	1	78.3	73.9
F010	SKレジデンス	東京都豊島区	474.55	1,624.49	1,624.49	30	30	5,307	1	100.0	100.0
F012	ガーデンシティ浦和	埼玉県さいたま市浦和区	1,557.49	2,468.51	2,468.51	30	30	4,965	1	100.0	100.0
F014	ユーハウス鶴舞II	愛知県名古屋市中区	615.51	2,262.63	2,189.55	34	33	3,805	1	96.8	97.1
F017	リビングステージ南仙台	宮城県仙台市太白区	476.23	1,277.10	1,087.90	27	23	1,732	1	85.2	85.2
F019	プロスペクト・グラサ広尾	東京都渋谷区	803.31	3,846.27	3,710.75	112	109	19,182	1	96.5	97.3

物件番号	物件の名称	所在地	敷地面積 (㎡) (注1)	賃貸可能 面積 (㎡) (注2)	賃貸面積 (㎡) (注3)	賃貸可 能戸数 (注4)	賃貸戸数 (注5)	月額賃料 (千円) (注6)	テナ ント 総数 (注7)	稼働率 (面積 ベース) (%) (注8)	稼働率 (戸数 ベース) (%) (注9)
F020	プロスペクト桂	京都府京都市左 京区	1,354.29	1,769.96	1,769.96	29	29	3,167	1	100.0	100.0
F021	クラウンハイム 西田辺	大阪府大阪市阿 倍野区	444.20	1,517.86	1,453.20	22	21	2,978	1	95.7	95.5
F022	高砂関式番館	宮城県仙台市宮 城野区	1,794.83	3,336.52	2,815.93	41	34	4,739	1	84.4	82.9
F023	プロスペクト町屋	東京都荒川区	251.44	1,169.37	1,169.37	21	21	3,074	1	100.0	100.0
F024	プロスペクト初台	東京都渋谷区	586.68	817.71	778.61	22	21	3,237	1	95.2	95.5
F025	プロスペクト森下	東京都江東区	736.43	2,399.23	2,351.24	45	44	7,252	1	98.0	97.8
F026	プロスペクト西 巢鴨	東京都北区	368.15	2,023.42	2,023.42	42	42	6,610	1	100.0	100.0
F027	パレドール円山	北海道札幌市中 央区	2,236.99	4,678.32	3,676.71	64	51	6,490	1	78.6	79.7
F028	プロスペクト川崎	神奈川県川崎市 幸区	1,218.89	3,377.53	3,377.53	52	52	9,007	1	100.0	100.0
F029	プロスペクト日 本橋小網町	東京都中央区	273.37	1,364.02	1,314.27	37	36	5,043	1	96.4	97.3
	合計			133,950.14	125,999.43	3,311	3,128	357,797	127	94.1	94.5

(注1)「敷地面積」欄には、不動産及び信託不動産の敷地全体の面積を記載し、登記簿又は登記記録上の記載に基づいています。なお、登記簿又は登記記録における記載は、当該不動産及び信託不動産の現況とは一致しない場合があります。

(注2)「賃貸可能面積」欄は、個々の不動産及び信託不動産について本投資法人の取得部分における賃貸が可能な面積を意味します。

(注3)「賃貸面積」欄は、賃貸可能面積のうち、実際にエンド・テナントとの間で賃貸借契約が締結され、賃貸が行われている面積を意味し、土地の賃貸借面積を含まず、原則として信託受託者又はマスターリース会社とエンド・テナントとの間の賃貸借契約書に表示されている賃貸面積の合計を記載しています。但し、賃貸借契約書の記載に明白な誤謬がある場合は、取得資産の前所有者から提供を受けた情報、竣工図面等に基づき記載しています。

(注4)「賃貸可能戸数」欄には、個々の不動産及び信託不動産について本投資法人の取得部分における賃貸が可能な戸数を記載しています。

(注5)「賃貸戸数」欄には、賃貸可能戸数のうち、平成20年1月31日時点において実際に信託受託者又はマスターリース会社とエンド・テナントとの間で賃貸借契約が締結され、エンド・テナントに対して賃貸している戸数を記載しています。

(注6)「月額賃料」欄には、原則として、平成20年1月31日時点において信託受託者又はマスターリース会社と締結されている賃貸借契約書に表示されている貸室部分に係る月額賃料（共益費含む）の合計額を消費税等を除いて記載し、千円未満を切り捨てています。ただし、ガーデンシティ浦和については、法人社宅として一括して賃貸しているため駐車場等の付属設備を含んでの月額賃料を消費税を除いて記載し、千円未満を切り捨てています。

(注7)「テナント総数」欄においては、信託受託者とマスターリース会社との間でマスターリース契約が締結されている場合、テナント数は1として記載しています。その場合、マスターリース会社が賃貸人（転貸人）となることの同意を全てのエンド・テナントより取得したものと想定してテナント数を計算しています。

また、1テナントが複数の貸室を賃借している場合には、1テナントとして記載しています。「テナント総数」は、平成20年1月31日時点の情報に基づき記載しています。

(注8)「稼働率（面積ベース）」欄には、個々の不動産及び信託不動産の賃貸可能面積に占める賃貸面積の割合を記載しており、小数点第2位を四捨五入しています。なお、「合計」欄における稼働率は、平成20年1月31日現在においての賃貸可能面積合計に対する賃貸面積合計の割合を記載しています。

(注9)「稼働率（戸数ベース）」欄には、個々の不動産及び信託不動産の賃貸可能戸数に占める賃貸戸数の割合を記載しており、小数点第2位を四捨五入しています。なお、「合計」欄における稼働率は、平成20年1月31日現在において賃貸されている物件について、その賃貸可能戸数合計に対する賃貸戸数合計の割合を記載しています。

(ハ) 個別資産の概要

個別資産の概要は、以下の表のとおりです。各表の記載事項及び使用されている用語の内容は以下のとおりです。

かかる概要は、登記簿謄本及び不動産及び信託不動産に関して実施された法務調査、境界確認、越境状況等につき実施された物件調査及び建物等に対して実施された建物状況調査等に基づき記載しています。なお、記載内容は、原則として平成20年1月31日時点の情報を基準としています。

a. 「不動産及び信託不動産の名称及び所在地等」欄に関する説明

- (i) 「所在地（住居表示）」欄には、住居表示を記載しています。
- (ii) 「所在地（地番）」欄には、登記簿又は登記記録上表示されている地番を記載しています。
- (iii) 土地の「用途地域」欄には、都市計画法第8条第1項第1号に掲げる用途地域の種類を記載しています。
- (iv) 土地及び建物の「所有形態」欄には、不動産及び信託不動産に関して信託受託者が保有する権利の種類を記載しています。
- (v) 土地の「面積」欄には、登記簿又は登記記録上表示されている地積を記載しています。
- (vi) 土地の「容積率／建ぺい率（％）」欄には、建築基準法第52条に定める、建築物の延べ面積の敷地面積に対する割合であって、用途地域等に応じて都市計画で定められる数値、及び建築基準法第53条に定める、建築物の建築面積の敷地面積に対する割合であって、用途地域等に応じて都市計画で定められる数値をそれぞれ百分率で記載しています。
- (vii) 建物の「建築時期」欄には、登記簿又は登記記録上表示されている新築時点を記載しています。
- (viii) 建物の「用途」欄には、登記簿又は登記記録上表示されているものを記載しています。
- (ix) 建物の「延床面積」欄には、登記簿又は登記記録上表示されている各不動産及び信託建物の床面積の合計を記載しています。また、不動産及び信託建物が区分所有建物の専有部分である場合には、1棟の建物の床面積に、本投資法人及び信託受託者が所有する専有部分の面積の全専有部分の面積に対する割合（以下「専有面積割合」といいます。）を乗じた数値を記載しています。
- (x) 建物の「構造／階数」欄には、登記簿又は登記記録上表示されている各不動産及び信託建物の構造を記載しています。また、不動産及び信託建物が区分所有建物の専有部分である場合は、所有する専有部分ではなく、1棟の建物全体の構造を記載しています。なお、「構造・階数」欄に記載の略称は、それぞれ以下を表します。
RC：鉄筋コンクリート造、SRC：鉄骨鉄筋コンクリート造、S：鉄骨造、F：階、B：地下
- (xi) 「PM会社」欄には、各不動産及び信託不動産について、プロパティ・マネジメント業務を委託しているプロパティ・マネジメント会社（以下「PM会社」ということがあります。）を記載しています。詳細については、前記「2 投資方針 (1) 投資方針 ⑤ 運営管理方針 (イ) プロパティ・マネジメント会社の管理方針」をご参照下さい。なお、PM会社のうち、株式会社長谷工ライブネットは、株式会社プロスペクトの株式を270株（0.44％）保有しております。

(注) 株式会社プロスペクトは、本投資法人の資産運用会社であるプロスペクト・レジデンシャル・アドバイザーズ株式会社の100％株主です。

(xii) 「信託受託者」欄、「マスターリース会社」欄及び「マスターリース種別」欄は、本書の日付現在の情報を基に記載しています。

(xiii) 「マスターリース会社」欄には、第三者に転貸することを目的とした建物全体の賃貸借契約（以下「マスターリース契約」といいます。）を本投資法人及び信託受託者との間で締結している賃借人（以下「マスターリース会社」といいます。）を記載しています。

本書の日付現在、各不動産及び信託不動産について、「ガーデンシティ浦和」、「アprest新大阪」、及び「アprestながせ」を除き（これらの物件では、各エンド・テナントは、不動産信託の受託者と直接賃貸借契約を締結しています。）、いずれかのマスターリース会社との間でマスターリース契約が締結されています。

本投資法人は、資産にかかる各不動産及び信託不動産の全戸につき、各エンド・テナントの同意を得た上、マスターリース会社が各エンド・テナントに転貸する仕組みを用いて、資産運用を実行する意向です。平成20年1月31日現在、賃貸面積の少なくとも90.2%及び月額賃料（後記 c. において定義します。）の少なくとも90.9%にかかるエンド・テナントについては、上記のマスターリース会社を通じた転貸がなされています。従前の所有者（又は賃貸人）と直接の賃貸借契約を締結していた一部のエンド・テナントについては、賃貸人の変更に対する同意を取得していないため、上記のマスターリース会社からかかるエンド・テナントへの転貸ではなく、信託受託者とかかるエンド・テナントの間で直接の賃貸借契約が維持されています。なお、本書において「エンド・テナント」とは、マスターリース会社から転貸を受けている転借人及び信託受託者との間で直接の賃貸借契約が締結されている賃借人（マスターリース会社を除きます。）を意味します。

不動産及び信託不動産にかかるマスターリース契約において、マスターリース契約における賃料は、マスターリース会社がエンド・テナントから收受する賃料又はマスターリース会社とエンド・テナントとの間の契約における賃料と同額となり、賃料は保証されず、また、かかる賃料は、各エンド・テナントから本投資法人及び信託受託者に直接支払われるか、マスターリース会社を経由して支払われるものとされています（後記 xiv. をご参照下さい。）。

これらのマスターリース契約の詳細については、後記「(ヌ) 主要なテナントの概要及びテナントの全体概要」をご参照下さい。

(xiv) 「マスターリース種別」欄には、マスターリース契約における賃料の收受方法を記載しています。かかる收受方法には、信託受託者がエンド・テナントの支払う賃料と同額の賃料を受領することとされている「パススルー型」と、マスターリース会社が固定賃料を支払うこととされている「賃料保証型」があります。なお、「パススルー型」には、賃料がマスターリース会社を経由しないで各エンド・テナントから信託受託者に直接支払われることとされている場合と、マスターリース会社を経由して信託受託者が受領することとされている場合があります。

b. 「物件タイプ内訳」欄に関する説明

(i) 「シングルタイプ (S)」「ファミリータイプ (F)」欄については、前記記載の分類に従って、各不動産及び信託不動産に含まれる各住居タイプの戸数、賃貸可能面積、面積比率を記載しています。

(ii) 「その他」欄については、店舗、事務所等の用途として賃貸している戸数、賃貸可能面積、面積比率を記載しています。

c. 「賃貸借の概況」欄に関する説明

- (i) 「テナント総数」欄において、マスターリース会社とマスターリース契約が締結されている場合、テナント数は1として記載しています。その場合、マスターリース会社が賃貸人となることの同意を全てのエンド・テナントより取得したものと想定しています。また、1テナントが複数の貸室を賃借している場合には、1テナントとして記載しています。
- (ii) 「賃貸可能戸数」欄には、各不動産及び信託不動産について賃貸が可能な戸数を記載しています。
- (iii) 「賃貸戸数」欄には、賃貸可能戸数のうち、実際に賃貸借契約が締結され、エンド・テナントに対して賃貸している戸数を記載しています。
- (iv) 「賃貸可能面積」は、各不動産及び信託不動産について賃貸が可能な面積を意味し、土地（平面駐車場）の賃貸可能面積を含んでいません。
- (v) 「月額賃料」欄には、原則として、信託受託者又はマスターリース会社とエンド・テナントとの間で締結されている賃貸借契約書に表示されている貸室部分に係る月額賃料（共益費含む）の合計額を消費税等を除いて記載し、千円未満を切り捨てています。ただし、ガーデンシティ浦和については、法人社宅として一括して賃貸しているため駐車場等の付属設備を含んでの月額賃料を消費税を除いて記載し、千円未満を切り捨てています。
- (vi) 「敷金・保証金等」欄については、本投資法人及び信託受託者又はマスターリース会社とエンド・テナントとの間で締結されている賃貸借契約書に基づく各賃借人の敷金・保証金等の残高（返還不要な部分がある場合には、当該金額控除後の金額）の合計額を記載し、千円未満を切り捨てています。
- (vii) 「稼働率（面積ベース）」欄には、各不動産及び信託不動産の賃貸可能面積に占める賃貸面積（前記「(ロ) 不動産及び信託不動産の概要（注8）」において定義しています。）の割合を記載しており、小数点第二位を四捨五入しています。
- (viii) 「稼働率（戸数ベース）」欄には、各不動産及び信託不動産の賃貸可能戸数に占める賃貸戸数の割合を記載しており、小数点第二位を四捨五入しています。

d. 「収益状況等」欄に関する説明

- (i) 「収益状況等」欄における金額は、物件に直接帰属しない収支については含めていません。
- (ii) 金額は、千円未満を切り捨てて記載しています。従って、記載されている金額を足し合わせても合計値は必ずしも一致しません。
- (iii) 賃借人がマスターリース会社である場合は、信託受託者又はマスターリース会社とエンド・テナントとの間で締結されている賃貸借契約書に表示された月額賃料がマスターリース会社を経由しないで各エンド・テナントから信託受託者に直接支払われることとされている場合には信託受託者に入金がされた時点において、また、エンド・テナントの支払う信託受託者又はマスターリース会社とエンド・テナントとの間で締結されている賃貸借契約書に表示された月額賃料と同額の賃料がマスターリース会社を経由して信託受託者が受領することとされている場合にはマスターリース会社に入金がされた時点において、そして、マスターリース会社がマスターリース契約に表示された月額賃料を信託受託者に支払う場合には信託受託者に入金がされた時点において収入として計上しています。
- (iv) 収支金額は、税抜金額で計上しています。
- (v) 「賃貸事業収益」欄は、以下の「賃貸料収入」欄及び「その他収入」欄の各金額の

合計額を意味します。

「賃貸料収入」欄には、賃料、共益費、駐車場使用料、倉庫賃料、水道光熱費収入、自動販売機収入等の合計額を記載しています。

「その他収入」欄には、賃料収入以外の賃貸事業による収入を記載しています（礼金、更新時手数料、原状回復費用収入等が含まれています。）。

(vi) 「賃貸事業費用」欄は、以下の「公租公課」欄、「諸経費」欄、「管理業務費」欄、「水道光熱費」欄、「修繕費」欄、「減価償却費」欄の各金額の合計額を意味します。

「公租公課」欄は、各不動産及び信託不動産にかかる固定資産税、都市計画税及び償却資産税等を記載しています。なお、現所有者等が各物件を取得した日を含む期間の収支において、取得時における前所有者との未経過固定資産税、都市計画税及び償却資産税相当額の精算額は附随費用の一部として各不動産及び信託不動産等の取得原価に算入されており、賃貸事業費用としては計上されていません。

「諸経費」欄には、信託報酬、銀行手数料、保険料及び弁護士報酬等が含まれています。

「管理業務費」欄は、プロパティ・マネジメントフィー、リーシング・広告宣伝費、契約事務手数料等を記載しています。

「修繕費」欄は、各不動産及び信託不動産を維持するのに必要な修繕費用であり、資本的支出は含まれません。

(vii) 「賃貸事業損益」とは、賃貸事業収益から賃貸事業費用を差し引いた金額を意味します。

e. 「取得時の不動産鑑定評価書」欄及び「不動産価格調査の概要」欄に関する説明

(i) 「不動産鑑定評価書」欄の記載は、不動産鑑定会社が各不動産及び信託不動産に関して作成した鑑定評価書の記載に基づいて記載しています。

(ii) 不動産の鑑定評価額は、不動産の鑑定評価に関する法律（昭和38年法律第152号、その後の改正を含みます。）及び不動産鑑定評価基準等に従って鑑定評価を行った不動産鑑定士が、価格時点における評価対象不動産の価格に関する意見を示したものととどまります。

(iii) 同じ不動産について再度鑑定評価を行った場合でも、鑑定評価を行う不動産鑑定士、鑑定評価の方法又は時期によって鑑定評価額が異なる可能性があります。

(iv) 不動産の鑑定評価は、現在及び将来において当該鑑定評価額による売買の可能性を保証又は約束するものではありません。

(v) 各不動産鑑定会社と本投資法人との間に、利害関係はありません。

f. 「物件特性／地域特性」欄に関する説明

(i) 「物件特性／地域特性」欄の記載は、原則として各不動産及び信託不動産にかかる鑑定評価書の記載に基づき作成しています。

(ii) 駅からの徒歩による所要時間は、「不動産の表示に関する公正競争規約」（平成17年公正取引委員会告示第23号）に基づき、道路距離80メートルにつき1分間を要するものとして算出した数値を記載しています。なお、端数が生ずる場合は切り上げています。

g. 「特記事項」欄に関する説明

「特記事項」欄の記載については、各不動産及び信託不動産の権利関係や利用等及び評価額、収益性、処分性への影響度を考慮して重要と考えられる事項を記載しています。

物件番号：S001 物件の名称：TKフラッツ渋谷

❖ 不動産及び信託不動産の名称及び所在地等 ❖			❖ 物件タイプ内訳 ❖			
所在地	(住居表示) 東京都渋谷区円山町26番地7 (地番) 東京都渋谷区円山町83番6他		戸数	面積 (㎡)	面積比率 (%)	
			シングルタイプ (S)	106	2,989.66	43.3
土地	用途地域	商業地域	ファミリータイプ (F)	87	3,630.16	52.6
	所有形態	所有権	その他	1	283.72	4.1
	面積	1,800.47㎡				
	容積率/建ぺい率 (%) (用途地域指定)	500%/80% (注)	取得年月日	平成17年7月12日		
			取得価格 (百万円)	6,399		
建物	建築時期	平成14年11月	❖ 賃貸借の概況 (平成20年1月31日現在) ❖			
	用途	共同住宅・店舗・駐車場	テナント総数	1		
	所有形態	所有権	賃貸可能戸数	194		
	延床面積	10,012.82㎡	賃貸戸数	175		
	構造/階数	SRC/14F・B2	賃貸可能面積 (㎡)	6,903.54		
PM会社	株式会社長谷工ライブネット	月額賃料(共益費含む)(千円)	28,187			
信託受託者	中央三井信託銀行株式会社	敷金・保証金等(千円)	80,010			
マスターリース会社	株式会社長谷工ライブネット	稼働率(面積ベース) %	89.9			
マスターリース種別	パススルー	稼働率(戸数ベース) %	90.2			
❖ 収益状況等 (金額単位は千円) ❖						
運用期間	自平成19年8月1日 至平成20年1月31日		❖ 取得時の不動産鑑定評価書 (金額単位は百万円) ❖			
(A) 賃貸事業収益 小計	187,399	価格時点	平成17年3月31日			
賃貸料収入	174,471	鑑定評価額	6,220			
その他収入	12,927					
(B) 賃貸事業費用 小計	80,576	❖ 不動産価格調査の概要 (金額単位は百万円) ❖				
公租公課	7,450	調査の基準となる時点	平成20年1月31日			
諸経費	14,764	評価額	6,230			
管理業務費	15,569					
水道光熱費	6,167					
修繕費	3,886					
減価償却費	32,739					
(C) 賃貸事業損益 = (A) - (B)	106,822					
❖ 物件特性/地域特性 ❖						
<p>当該物件は京王井の頭線「神泉」駅から徒歩約3分に位置し、周辺地域は、同駅の南方の高層共同住宅及び事務所ビルを中心としてビジネスホテル等も混在する地域です。「渋谷」駅からも徒歩圏(徒歩約11分)にあり、「神泉」駅から京王井の頭線で「渋谷」駅まで約2分、「渋谷」駅から東京メトロ半蔵門線で「大手町」駅まで約16分、JR山手線で「新宿」駅まで約7分と交通利便性及び都心へのアクセスに優れています。</p> <p>当該物件は、1階に店舗を有する地下2階・地上14階建の単身者向けを中心とした賃貸住宅です。</p>						
❖ 特記事項 ❖						
特記すべき事項はありません。						

(注) 建ぺい率について、本物件の所在地が商業地域内に属するため本来80%であるところ、防火地域における耐火建築物であることから割増を受け、適用建ぺい率は100%となっています。

物件番号：S002 物件の名称：プロスペクト東雲橋

❖ 不動産及び信託不動産の名称及び所在地等 ❖			❖ 物件タイプ内訳 ❖			
所在地	(住居表示) 東京都江東区東雲一丁目1番7号 (地番) 東京都江東区東雲一丁目12番11		戸数	面積 (㎡)	面積比率 (%)	
			シングルタイプ (S)	171	4,849.20	100.0
土地	用途地域	準工業地域	ファミリータイプ (F)	0	0	0
	所有形態	所有権	その他	0	0	0
	面積	1,385.45㎡				
	容積率/建ぺい率 (%) (用途地域指定)	400%・300% (注) /60%	取得年月日	平成17年7月12日		
			取得価格 (百万円)	3,353		
建物	建築時期	平成16年3月	❖ 賃貸借の概況 (平成20年1月31日現在) ❖			
	用途	共同住宅	テナント総数	1		
	所有形態	所有権	賃貸可能戸数	171		
	延床面積	5,576.40㎡	賃貸戸数	171		
	構造/階数	RC/10F	賃貸可能面積 (㎡)	4,849.20		
PM会社	株式会社長谷工ライブネット		月額賃料(共益費含む)(千円)	18,165		
信託受託者	中央三井信託銀行株式会社		敷金・保証金等(千円)	33,134		
マスターリース会社	株式会社長谷工ライブネット		稼働率(面積ベース) %	100.0		
マスターリース種別	パススルー		稼働率(戸数ベース) %	100.0		
❖ 収益状況等 (金額単位は千円) ❖						
運用期間	自 平成19年8月 1日 至 平成20年1月31日		❖ 取得時の不動産鑑定評価書 (金額単位は百万円) ❖			
(A) 賃貸事業収益 小計	113,735	価格時点	平成17年3月31日			
賃貸料収入	105,263	鑑定評価額	3,230			
その他収入	8,472	❖ 不動産価格調査の概要 (金額単位は百万円) ❖				
(B) 賃貸事業費用 小計	41,305	調査の基準となる時点	平成20年1月31日			
公租公課	1,960	評価額	3,540			
諸経費	6,070					
管理業務費	6,799					
水道光熱費	1,231					
修繕費	1,857					
減価償却費	23,385					
(C) 賃貸事業損益 = (A) - (B)	72,430					
❖ 物件特性/地域特性 ❖						
<p>当該物件は東京メトロ有楽町線・東京臨海新交通臨海線(ゆりかもめ)「豊洲」駅から徒歩約9分に位置し、周辺地域は、同駅の南東の再開発等により既存の工業・倉庫等の用途から複合商業施設・共同住宅等の用途へ移行しつつある地域です。大規模商業施設(「ジャスコ東雲店」)も徒歩約2分と近距離にあり生活利便性に優れています。</p> <p>当該物件は、地上10階建の単身者向け賃貸住宅です。</p>						
❖ 特記事項 ❖						
特記すべき事項はありません。						

(注) 容積率について、本物件の土地のうち東雲橋端から50m以内の部分は400%、50m超の部分は300%となっており、面積割合に応じて加重平均された数値が適用されます。

物件番号：S003 物件の名称：メゾン・ド・ヴィレ麻布台

❖ 不動産及び信託不動産の名称及び所在地等 ❖			❖ 物件タイプ内訳 ❖			
所在地	(住居表示) 東京都港区麻布台二丁目3番7号 (地番) 東京都港区麻布台二丁目26番1			戸数	面積 (㎡)	面積比率 (%)
			シングルタイプ (S)	71	1,811.08	70.5
土地	用途地域	商業地域	ファミリータイプ (F)	20	756.01	29.5
	所有形態	所有権	その他	0	0	0
	面積	444.01㎡				
	容積率/建ぺい率 (%) (用途地域指定)	600%/80% (注)	取得年月日	平成17年7月14日		
			取得価格 (百万円)	2,720		
建物	建築時期	平成13年5月	❖ 賃貸借の概況 (平成20年1月31日現在) ❖			
	用途	居宅	テナント総数	1		
	所有形態	区分所有権	賃貸可能戸数	91		
	延床面積	3,418.80㎡	賃貸戸数	86		
	構造/階数	SRC/15F・B1	賃貸可能面積 (㎡)	2,567.09		
PM会社	三井不動産住宅リース株式会社		月額賃料(共益費含む) (千円)	12,011		
信託受託者	みずほ信託銀行株式会社		敷金・保証金等 (千円)	24,366		
マスターリース会社	三井不動産住宅リース株式会社		稼働率 (面積ベース) %	94.2		
マスターリース種別	パススルー		稼働率 (戸数ベース) %	94.5		
❖ 収益状況等 (金額単位は千円) ❖						
運用期間	自 平成19年8月 1日 至 平成20年1月31日		❖ 取得時の不動産鑑定評価書 (金額単位は百万円) ❖			
(A) 賃貸事業収益 小計	75,562	価格時点	平成17年3月31日			
賃貸料収入	72,874	鑑定評価額	2,690			
その他収入	2,687	❖ 不動産価格調査の概要 (金額単位は百万円) ❖				
(B) 賃貸事業費用 小計	33,254	調査の基準となる時点	平成20年1月31日			
公租公課	3,533	評価額	2,760			
諸経費	4,618					
管理業務費	6,986					
水道光熱費	990					
修繕費	4,656					
減価償却費	12,468					
(C) 賃貸事業損益 = (A) - (B)	42,307					
❖ 物件特性/地域特性 ❖						
<p>当該物件は東京メトロ日比谷線「神谷町」駅から徒歩約6分に位置し、周辺地域は、同駅の南西の「桜田通り」沿いの主に高層事務所ビル、高層共同住宅等により構成される地域です。都営地下鉄大江戸線「赤羽橋」駅 (徒歩約7分) 等複数駅を徒歩圏とする利便性により事務所利用が多く、また、中小規模の画地が比較的多いこと等により共同住宅も見られます。</p> <p>当該物件は、地下1階・地上15階建の単身者向けの賃貸住宅です。</p>						
❖ 特記事項 ❖						
特記すべき事項はありません。						

(注) 建ぺい率について、本物件の所在地が商業地域内に属するため本来80%であるところ、防火地域における耐火建築物であることから割増を受け、適用建ぺい率は100%となっています。

物件番号：S004 物件の名称：メゾン・ド・ヴィレ高輪魚らん坂

❖ 不動産及び信託不動産の名称及び所在地等 ❖			❖ 物件タイプ内訳 ❖			
所在地	(住居表示) 東京都港区高輪一丁目5番14号 (地番) 東京都港区高輪一丁目204番1		戸数	面積 (㎡)	面積比率 (%)	
			シングルタイプ (S)	70	1,778.37	100.0
土地	用途地域	近隣商業地域	ファミリータイプ (F)	0	0	0
	所有形態	所有権	その他	0	0	0
	面積	638.65㎡				
	容積率/建ぺい率 (%) (用途地域指定)	300%/80%	取得年月日	平成17年7月14日		
			取得価格 (百万円)	1,768		
建物	建築時期	平成11年3月	❖ 賃貸借の概況 (平成20年1月31日現在) ❖			
	用途	居宅・駐輪場	テナント総数	1		
	所有形態	区分所有権	賃貸可能戸数	70		
	延床面積	1,932.63㎡	賃貸戸数	69		
	構造/階数	SRC/9F・B1	賃貸可能面積 (㎡)	1,778.37		
PM会社	三井不動産住宅リース株式会社		月額賃料(共益費含む)(千円)	8,489		
信託受託者	みずほ信託銀行株式会社		敷金・保証金等(千円)	16,561		
マスターリース会社	三井不動産住宅リース株式会社		稼働率(面積ベース) %	98.6		
マスターリース種別	パススルー		稼働率(戸数ベース) %	98.6		
❖ 収益状況等 (金額単位は千円) ❖						
運用期間	自 平成19年8月 1日 至 平成20年1月31日		❖ 取得時の不動産鑑定評価書 (金額単位は百万円) ❖			
(A) 賃貸事業収益 小計	56,207	価格時点	平成17年3月31日			
賃貸料収入	51,561	鑑定評価額	1,740			
その他収入	4,646	❖ 不動産価格調査の概要 (金額単位は百万円) ❖				
(B) 賃貸事業費用 小計	17,296	調査の基準となる時点	平成20年1月31日			
公租公課	1,912	評価額	1,860			
諸経費	3,705					
管理業務費	3,669					
水道光熱費	462					
修繕費	1,012					
減価償却費	6,534					
(C) 賃貸事業損益 = (A) - (B)	38,911					
❖ 物件特性/地域特性 ❖						
<p>当該物件は、東京メトロ南北線・都営地下鉄三田線「白金高輪」駅から徒歩約6分に位置し、周辺地域は、同駅南東の高層共同住宅を中心とする地域です。交通利便性のほか、日用品店舗・各種学校・区役所(支所)等も比較的近接し生活利便性も良好なことから、今後、この地域に対する高層共同住宅地としての需要は安定的に推移するものと予想されます。</p> <p>当該物件は、地下1階・地上9階建の単身者向け賃貸住宅です。</p>						
❖ 特記事項 ❖						
<p>本物件の北東側道路は、昭和21年4月25日に計画決定を受けた都市計画道路(事業開始時期は未定です。)です。そのため、当該道路が建設された場合には、本物件と当該道路の境界線が本物件側に約2m後退する予定です。</p>						

物件番号：S005 物件の名称：プロスペクト大森海岸

❖ 不動産及び信託不動産の名称及び所在地等 ❖			❖ 物件タイプ内訳 ❖			
所在地	(住居表示) 東京都大田区大森北二丁目12番3号 (地番) 東京都大田区大森北二丁目12番3			戸数	面積 (㎡)	面積比率 (%)
			シングルタイプ (S)	86	2,342.20	94.5
土地	用途地域	第1種住居地域	ファミリータイプ (F)	3	135.84	5.5
	所有形態	所有権	その他	0	0	0
	面積	856.82㎡				
	容積率/建ぺい率 (%) (用途地域指定)	300%/60% (注)	取得年月日	平成17年7月14日		
			取得価格 (百万円)	1,807		
建物	建築時期	平成15年2月	❖ 賃貸借の概況 (平成20年1月31日現在) ❖			
	用途	共同住宅・駐車場・駐輪場	テナント総数	1		
	所有形態	所有権	賃貸可能戸数	89		
	延床面積	2,846.30㎡	賃貸戸数	88		
	構造/階数	RC/8F	賃貸可能面積 (㎡)	2,478.04		
PM会社	三井不動産住宅リース株式会社		月額賃料(共益費含む)(千円)	8,836		
信託受託者	中央三井信託銀行株式会社		敷金・保証金等(千円)	17,898		
マスターリース会社	三井不動産住宅リース株式会社		稼働率(面積ベース) %	98.7		
マスターリース種別	パススルー		稼働率(戸数ベース) %	98.9		
❖ 収益状況等 (金額単位は千円) ❖						
運用期間	自平成19年8月1日 至平成20年1月31日		❖ 取得時の不動産鑑定評価書 (金額単位は百万円) ❖			
(A) 賃貸事業収益 小計	58,074		価格時点	平成17年3月31日		
賃貸料収入	55,841		鑑定評価額	1,770		
その他収入	2,233		❖ 不動産価格調査の概要 (金額単位は百万円) ❖			
(B) 賃貸事業費用 小計	21,072		調査の基準となる時点	平成20年1月31日		
公租公課	2,360		評価額	1,840		
諸経費	4,233					
管理業務費	2,863					
水道光熱費	676					
修繕費	1,575					
減価償却費	9,362					
(C) 賃貸事業損益 = (A) - (B)	37,001					
❖ 物件特性/地域特性 ❖						
<p>当該物件は京浜急行線「大森海岸」駅から徒歩約3分に位置し、周辺地域は、同駅の南西の中高層共同住宅を中心とする地域です。北側に隣接する地域は、事務所、商業施設、共同住宅からなる大規模複合施設となっています。また、新幹線の停車駅であり、周辺に再開発ビルの竣工が相次いでいるJR「品川」駅へのアクセスに優れ（「大森海岸」駅から京浜急行線で約13分）、この地域には、共同住宅に対する個人需要に加えて法人需要も認められます。</p> <p>当該物件は、地上8階建の単身者向け賃貸住宅です。</p>						
❖ 特記事項 ❖						
特記すべき事項はありません。						

(注) 本物件の建ぺい率については、本来60%であるところ、街区の角にある敷地のため、10%の割増を受け適用建ぺい率は70%となります。

物件番号：S006 物件の名称：アプレスト新大阪

❖ 不動産及び信託不動産の名称及び所在地等 ❖		❖ 物件タイプ内訳 ❖				
所在地	(住居表示) (地番)	大阪府大阪市淀川区宮原五丁目2番25号 大阪府大阪市淀川区宮原五丁目2番7他	戸数	面積 (㎡)	面積比率 (%)	
			シングルタイプ (S)	88	2,735.76	91.7
土地	用途地域	商業地域	ファミリータイプ (F)	4	248.88	8.3
	所有形態	所有権	その他	0	0	0
	面積	766.13㎡				
	容積率/建ぺい率 (%) (用途地域指定)	600%・400% (注1) /80% (注2)	取得年月日	平成17年7月12日		
			取得価格 (百万円)	1,826		
建物	建築時期	平成8年3月	❖ 賃貸借の概況 (平成20年1月31日現在) ❖			
	用途	共同住宅・駐車場	テナント総数	49		
	所有形態	所有権	賃貸可能戸数	92		
	延床面積	4,269.71㎡	賃貸戸数	81		
	構造/階数	SRC・RC/10F	賃貸可能面積 (㎡)	2,984.64		
PM会社	株式会社コアパルン	月額賃料(共益費含む)(千円)	16,377			
信託受託者	中央三井信託銀行株式会社	敷金・保証金等(千円)	102,800			
マスターリース会社	—	稼働率(面積ベース) %	87.5			
マスターリース種別	—	稼働率(戸数ベース) %	88.0			
❖ 収益状況等 (金額単位は千円) ❖						
運用期間	自 平成19年8月 1日 至 平成20年1月31日		❖ 取得時の不動産鑑定評価書 (金額単位は百万円) ❖			
(A) 賃貸事業収益 小計	98,304	価格時点	平成17年3月31日			
賃貸料収入	98,304	鑑定評価額	1,763			
その他収入	—	❖ 不動産価格調査の概要 (金額単位は百万円) ❖				
(B) 賃貸事業費用 小計	69,537	調査の基準となる時点	平成20年1月31日			
公租公課	3,728	評価額	1,917			
諸経費	2,349					
管理業務費	35,717					
水道光熱費	5,236					
修繕費	2,587					
減価償却費	19,917					
(C) 賃貸事業損益 = (A) - (B)	28,767					
❖ 物件特性/地域特性 ❖						
<p>当該物件は「新大阪」駅から徒歩約9分に位置し、周辺地域は、JR東海道線・東海道新幹線「新大阪」駅の北方の中層の事務所ビル・店舗付共同住宅の建ち並ぶ地域で、低層階に店舗、事務所が入居し、上層階を住宅とする形態の物件利用が比較的多く見られます。</p> <p>当該物件は、地上10階建の単身者向けを中心とした賃貸住宅です。</p>						
❖ 特記事項 ❖						
本物件は、「大阪市共同住宅の駐車施設に関する指導要綱」に基づく駐車場の確保台数を2台満たしていません。						

(注1) 容積率について、本物件の土地のうち東側道路から25m以内の部分は600%、25m超の部分は400%となっており、面積割合に応じて加重平均された数値が適用されます。

(注2) 建ぺい率について、本物件の所在地が商業地域内に属するため本来80%であるところ、防火地域における耐火建築物であることから割増を受け、適用建ぺい率は100%となっています。

物件番号：S007 物件の名称：メゾン・ド・ヴィレ中目黒

❖ 不動産及び信託不動産の名称及び所在地等 ❖			❖ 物件タイプ内訳 ❖			
所在地	(住居表示) 東京都目黒区中目黒二丁目8番23号 (地番) 東京都目黒区中目黒二丁目645番10		戸数	面積 (㎡)	面積比率 (%)	
			シングルタイプ (S)	50	1,275.00	100.0
土地	用途地域	商業地域	ファミリータイプ (F)	0	0	0
	所有形態	所有権	その他	0	0	0
	面積	275.36㎡				
	容積率/建ぺい率 (%) (用途地域指定)	500%/80% (注)	取得年月日	平成17年7月14日		
			取得価格 (百万円)	1,189		
建物	建築時期	平成11年2月	❖ 賃貸借の概況 (平成20年1月31日現在) ❖			
	用途	居宅・駐車場・駐輪場	テナント総数	1		
	所有形態	区分所有権	賃貸可能戸数	50		
	延床面積	1,633.00㎡	賃貸戸数	50		
	構造/階数	SRC/11F	賃貸可能面積 (㎡)	1,275.00		
PM会社	三井不動産住宅リース株式会社		月額賃料(共益費含む)(千円)	6,038		
信託受託者	みずほ信託銀行株式会社		敷金・保証金等(千円)	12,228		
マスターリース会社	三井不動産住宅リース株式会社		稼働率(面積ベース) %	100.0		
マスターリース種別	パススルー		稼働率(戸数ベース) %	100.0		
❖ 収益状況等 (金額単位は千円) ❖						
運用期間	自 平成19年8月 1日 至 平成20年1月31日		❖ 取得時の不動産鑑定評価書 (金額単位は百万円) ❖			
(A) 賃貸事業収益 小計	38,975		価格時点	平成17年3月31日		
賃貸料収入	36,015		鑑定評価額	1,170		
その他収入	2,959		❖ 不動産価格調査の概要 (金額単位は百万円) ❖			
(B) 賃貸事業費用 小計	13,356		調査の基準となる時点	平成20年1月31日		
公租公課	1,408		評価額	1,220		
諸経費	2,503					
管理業務費	2,615					
水道光熱費	514					
修繕費	1,101					
減価償却費	5,212					
(C) 賃貸事業損益 = (A) - (B)	25,618					
❖ 物件特性/地域特性 ❖						
<p>当該物件は東急東横線・東京メトロ日比谷線「中目黒」駅から徒歩約9分に位置し、周辺地域は、同駅の南東にある「山手通り」に面した地域です。商業繁華性はさほど高くなく、中高層の共同住宅及び店舗併用事務所ビル等が混在する地域です。一方、同駅や日用品店舗等の利便施設へのアクセスが良好なため、生活利便性を重視する単身者向け共同住宅が比較的多く見られます。「中目黒」駅から東急東横線で「渋谷」駅まで約4分と中心部へのアクセスも良好であり、今後、中高層の共同住宅を中心とした住宅地としても熟成していくものと予想されます。</p> <p>当該物件は、地上11階建の単身者向けの賃貸住宅です。</p>						
❖ 特記事項 ❖						
特記すべき事項はありません。						

(注) 建ぺい率について、本物件の所在地が商業地域内に属するため本来80%であるところ、防火地域における耐火建築物であることから割増を受け、適用建ぺい率は100%となっています。

物件番号：S008 物件の名称：六本木ライズハウス

❖ 不動産及び信託不動産の名称及び所在地等 ❖			❖ 物件タイプ内訳 ❖			
所在地	(住居表示) 東京都港区六本木三丁目16番5号 (地番) 東京都港区六本木三丁目112番2		戸数	面積 (㎡)	面積比率 (%)	
			シングルタイプ (S)	30	866.10	71.6
土地	用途地域	第2種住居地域	ファミリータイプ (F)	4	343.77	28.4
	所有形態	所有権	その他	0	0	0
	面積	574.65㎡				
	容積率/建ぺい率 (%) (用途地域指定)	400% (注1) / 60% (注2)	取得年月日	平成17年7月12日		
			取得価格 (百万円)	1,184		
建物	建築時期	平成15年3月	❖ 賃貸借の概況 (平成20年1月31日現在) ❖			
	用途	共同住宅・駐輪場	テナント総数	1		
	所有形態	所有権	賃貸可能戸数	34		
	延床面積	1,691.36㎡	賃貸戸数	33		
	構造/階数	RC/9F	賃貸可能面積 (㎡)	1,209.87		
PM会社	株式会社長谷工ライブネット		月額賃料(共益費含む) (千円)	5,353		
信託受託者	中央三井信託銀行株式会社		敷金・保証金等 (千円)	10,118		
マスターリース会社	株式会社長谷工ライブネット		稼働率 (面積ベース) %	97.6		
マスターリース種別	パススルー		稼働率 (戸数ベース) %	97.1		
❖ 収益状況等 (金額単位は千円) ❖						
運用期間	自 平成19年8月 1日 至 平成20年1月31日		❖ 取得時の不動産鑑定評価書 (金額単位は百万円) ❖			
(A) 賃貸事業収益 小計	35,199		価格時点	平成17年3月31日		
賃貸料収入	33,116		鑑定評価額	1,140		
その他収入	2,083		❖ 不動産価格調査の概要 (金額単位は百万円) ❖			
(B) 賃貸事業費用 小計	12,228		調査の基準となる時点	平成20年1月31日		
公租公課	1,486		評価額	1,140		
諸経費	2,101					
管理業務費	2,887					
水道光熱費	390					
修繕費	-					
減価償却費	5,362					
(C) 賃貸事業損益 = (A) - (B)	22,971					
❖ 物件特性/地域特性 ❖						
<p>当該物件は東京メトロ南北線「六本木一丁目」駅から徒歩約5分、東京メトロ日比谷線・都営大江戸線「六本木」駅から徒歩約8分に位置し、周辺地域は、「六本木一丁目」駅の南方の中高層の共同住宅や事務所が混在する地域です。また、「六本木一丁目」駅から南北線で「永田町」駅まで3分、「六本木」駅から大江戸線で「新宿」駅まで約10分と、主要都心中心部へのアクセスも良好です。</p> <p>当該物件は、地上9階建の単身者向けを中心とした賃貸住宅です。</p>						
❖ 特記事項 ❖						
特記すべき事項はありません。						

(注1) 本物件にかかる土地の容積率は本来400%ですが、前面道路幅員による制限になりますが、容積低減率が0.6のため356.4%となっています。

(注2) 建ぺい率について、本物件の所在地が第2種住居地域内に属するため本来60%であるところ、防火地域における耐火建築物であることから割増を受け、適用建ぺい率は70%となっています。

物件番号：S009 物件の名称：プロスペクト日本橋本町

❖ 不動産及び信託不動産の名称及び所在地等 ❖			❖ 物件タイプ内訳 ❖			
所在地	(住居表示) 東京都中央区日本橋本町四丁目6番9号 (地番) 東京都中央区日本橋本町四丁目5番2		戸数	面積 (㎡)	面積比率 (%)	
			シングルタイプ (S)	44	1,003.09	77.7
土地	用途地域	商業地域	ファミリータイプ (F)	6	287.40	22.3
	所有形態	所有権	その他	0	0	0
	面積	174.36㎡				
	容積率/建ぺい率 (%) (用途地域指定)	800%/80% (注)	取得年月日	平成17年7月12日		
			取得価格 (百万円)	1,070		
建物	建築時期	平成16年11月	❖ 賃貸借の概況 (平成20年1月31日現在) ❖			
	用途	共同住宅	テナント総数	1		
	所有形態	所有権	賃貸可能戸数	50		
	延床面積	1,492.20㎡	賃貸戸数	46		
	構造/階数	SRC/15F	賃貸可能面積 (㎡)	1,290.49		
PM会社	株式会社明豊プロパティーズ		月額賃料(共益費含む) (千円)	5,015		
信託受託者	中央三井信託銀行株式会社		敷金・保証金等 (千円)	10,323		
マスターリース会社	株式会社明豊プロパティーズ		稼働率 (面積ベース) %	90.6		
マスターリース種別	パススルー		稼働率 (戸数ベース) %	92.0		
❖ 収益状況等 (金額単位は千円) ❖						
運用期間	自 平成19年8月 1日 至 平成20年1月31日		❖ 取得時の不動産鑑定評価書 (金額単位は百万円) ❖			
(A) 賃貸事業収益 小計	32,864		価格時点	平成17年3月31日		
賃貸料収入	30,515		鑑定評価額	1,030		
その他収入	2,348		❖ 不動産価格調査の概要 (金額単位は百万円) ❖			
(B) 賃貸事業費用 小計	13,467		調査の基準となる時点	平成20年1月31日		
公租公課	898		評価額	1,040		
諸経費	2,164					
管理業務費	2,800					
水道光熱費	505					
修繕費	624					
減価償却費	6,475					
(C) 賃貸事業損益 = (A) - (B)	19,397					
❖ 物件特性/地域特性 ❖						
<p>当該物件は東京メトロ銀座線「三越前」駅から徒歩約7分、JR総武本線「新日本橋」駅から徒歩約2分に位置し、周辺地域は、同駅の北東の昭和通沿いに中高層共同住宅や事務所ビル等が混在する地域です。「新日本橋」駅からJR総武線快速で「東京」駅まで約3分、「三越前」駅から東京メトロ銀座線で「日本橋」駅まで約2分と都心部にあって交通利便性も良好です。</p> <p>当該物件は、地上15階建の単身者向けの賃貸住宅です。</p>						
❖ 特記事項 ❖						
特記すべき事項はありません。						

(注) 建ぺい率について、本物件の所在地が商業地域内に属するため本来80%であるところ、防火地域における耐火建築物であることから割増を受け、適用建ぺい率は100%となっています。

物件番号：S011 物件の名称：フレグランス川崎

❖ 不動産及び信託不動産の名称及び所在地等 ❖			❖ 物件タイプ内訳 ❖		
所在地	(住居表示) 神奈川県川崎市川崎区宮前町8番10号 (地番) 神奈川県川崎市川崎区宮前町8番7		戸数	面積 (㎡)	面積比率 (%)
			シングルタイプ (S)	45	1,065.96
土地	用途地域	商業地域	ファミリータイプ (F)	0	0
	所有形態	所有権	その他	0	0
	面積	228.05㎡			
	容積率/建ぺい率 (%) (用途地域指定)	500%/80% (注)	取得年月日	平成17年7月12日	
			取得価格 (百万円)	624	
建物	建築時期	平成15年9月	❖ 賃貸借の概況 (平成20年1月31日現在) ❖		
	用途	共同住宅	テナント総数	1	
	所有形態	所有権	賃貸可能戸数	45	
	延床面積	1,348.22㎡	賃貸戸数	45	
	構造/階数	RC/10F	賃貸可能面積 (㎡)	1,065.96	
PM会社	株式会社社長谷ライブネット		月額賃料(共益費含む) (千円)	3,738	
信託受託者	中央三井信託銀行株式会社		敷金・保証金等 (千円)	7,464	
マスターリース会社	株式会社社長谷ライブネット		稼働率(面積ベース) %	100.0	
マスターリース種別	パススルー		稼働率(戸数ベース) %	100.0	
❖ 収益状況等 (金額単位は千円) ❖					
運用期間	自 平成19年8月 1日 至 平成20年1月31日		❖ 取得時の不動産鑑定評価書 (金額単位は百万円) ❖		
(A) 賃貸事業収益 小計	24,587		価格時点	平成17年3月31日	
賃貸料収入	22,321		鑑定評価額	600	
その他収入	2,266		❖ 不動産価格調査の概要 (金額単位は百万円) ❖		
(B) 賃貸事業費用 小計	10,852		調査の基準となる時点	平成20年1月31日	
公租公課	1,162		評価額	619	
諸経費	1,596				
管理業務費	2,361				
水道光熱費	291				
修繕費	-				
減価償却費	5,441				
(C) 賃貸事業損益 = (A) - (B)	13,735				
❖ 物件特性/地域特性 ❖					
<p>当該物件はJR東海道本線・南武線・京浜東北線「川崎」駅から徒歩約11分に位置し、周辺地域は、川崎区役所に至近（徒歩約2分）で川崎市役所・法務局・裁判所等の公的機関にも比較的近接し、従来から事務所・店舗が多く見られる地域ですが、近年は「川崎」駅までの利便性が高いこと、生活利便施設へのアクセスの良さ等から高層共同住宅地としての需要が認められ、この地域は徐々に共同住宅地域へと移行することが予想されます。</p> <p>当該物件は、地上10階建の単身者向けの賃貸住宅です。</p>					
❖ 特記事項 ❖					
<p>本物件の建物は、建築当時、適宜に建築確認を受け、かつ竣工検査についても検査済証の交付を受けていますが、建物竣工後に隣地との境界を確定したところ、本物件の土地が、建物建築時の面積から約0.7㎡減少しました。そのため、建物の容積率算定対象面積が約2㎡建築基準法による基準を上回っています。</p>					

(注) 建ぺい率について、本物件の所在地が商業地域内に属するため本来80%であるところ、防火地域における耐火建築物であることから割増を受け、適用建ぺい率は100%となっています。

物件番号：S012 物件の名称：アプレスト桜川

❖ 不動産及び信託不動産の名称及び所在地等 ❖			❖ 物件タイプ内訳 ❖			
所在地	(住居表示) 大阪府大阪市浪速区桜川一丁目4番28号 (地番) 大阪府大阪市浪速区桜川一丁目4番22他			戸数	面積 (㎡)	面積比率 (%)
			シングルタイプ (S)	48	1,009.92	100.0
土地	用途地域	準工業地域	ファミリータイプ (F)	0	0	0
	所有形態	所有権	その他	0	0	0
	面積	361.99㎡				
	容積率/建ぺい率 (%) (用途地域指定)	300%/60%	取得年月日	平成17年7月12日		
			取得価格 (百万円)	516		
建物	建築時期	平成12年8月	❖ 賃貸借の概況 (平成20年1月31日現在) ❖			
	用途	共同住宅	テナント総数	1		
	所有形態	所有権	賃貸可能戸数	48		
	延床面積	1,129.50㎡	賃貸戸数	45		
	構造/階数	RC/9F	賃貸可能面積 (㎡)	1,009.92		
PM会社	株式会社長谷工ライブネット		月額賃料(共益費含む) (千円)	2,804		
信託受託者	中央三井信託銀行株式会社		敷金・保証金等 (千円)	4,533		
マスターリース会社	株式会社長谷工ライブネット		稼働率 (面積ベース) %	93.7		
マスターリース種別	パススルー		稼働率 (戸数ベース) %	93.8		
❖ 収益状況等 (金額単位は千円) ❖						
運用期間	自 平成19年8月 1日 至 平成20年1月31日		❖ 取得時の不動産鑑定評価書 (金額単位は百万円) ❖			
(A) 賃貸事業収益 小計	18,608		価格時点	平成17年3月31日		
賃貸料収入	17,990		鑑定評価額	497		
その他収入	618		❖ 不動産価格調査の概要 (金額単位は百万円) ❖			
(B) 賃貸事業費用 小計	10,200		調査の基準となる時点	平成20年1月31日		
公租公課	940		評価額	474		
諸経費	1,346					
管理業務費	1,047					
水道光熱費	726					
修繕費	640					
減価償却費	5,501					
(C) 賃貸事業損益 = (A) - (B)	8,408					
❖ 物件特性/地域特性 ❖						
<p>当該物件はJR関西本線「難波」駅から徒歩約3分に位置し、周辺地域は、同駅の西方の中高層共同住宅、戸建住宅のほか、営業所、事務所等も混在する地域です。この地域は、大阪を代表する地下街「なんばウォーク」に連絡し、地下鉄四つ橋線及び御堂筋線「なんば」駅をはじめ、「ミナミ」の繁華街へのアクセスも容易であるなど大阪の中心商業地域へのアクセスに優れた立地であることから、事務所等の跡地が中高層共同住宅へと転用されるケースが、近年、比較的多く見られます。</p> <p>当該物件は、地上9階建の単身者向けの賃貸住宅です。</p>						
❖ 特記事項 ❖						
本物件は、「大阪市共同住宅の駐車施設に関する指導要綱」に基づく駐車場の確保台数を4台満たしていません。						

物件番号：S013 物件の名称：ドーム高峯

❖ 不動産及び信託不動産の名称及び所在地等 ❖			❖ 物件タイプ内訳 ❖			
所在地	(住居表示) 愛知県名古屋市中昭和区妙見町75番1号 (地番) 愛知県名古屋市中昭和区妙見町75番1			戸数	面積 (㎡)	面積比率 (%)
			シングルタイプ (S)	36	946.04	100.0
土地	用途地域	第1種低層住居専用地域	ファミリータイプ (F)	0	0	0
	所有形態	所有権	その他	0	0	0
	面積	983.60㎡				
	容積率/建ぺい率 (%) (用途地域指定)	100%/30%	取得年月日	平成17年7月12日		
			取得価格 (百万円)	322		
建物	建築時期	平成1年3月	❖ 賃貸借の概況 (平成20年1月31日現在) ❖			
	用途	共同住宅	テナント総数	1		
	所有形態	所有権	賃貸可能戸数	36		
	延床面積	943.98㎡	賃貸戸数	28		
	構造/階数	RC/4F	賃貸可能面積 (㎡)	946.04		
PM会社	株式会社長谷工ライブネット		月額賃料(共益費含む) (千円)	1,532		
信託受託者	中央三井信託銀行株式会社		敷金・保証金等 (千円)	3,618		
マスターリース会社	株式会社長谷工ライブネット		稼働率 (面積ベース) %	78.0		
マスターリース種別	パススルー		稼働率 (戸数ベース) %	77.8		
❖ 収益状況等 (金額単位は千円) ❖						
運用期間	自 平成19年8月 1日 至 平成20年1月31日		❖ 取得時の不動産鑑定評価書 (金額単位は百万円) ❖			
(A) 賃貸事業収益 小計	10,696		価格時点	平成17年3月31日		
賃貸料収入	9,717		鑑定評価額	309		
その他収入	978		❖ 不動産価格調査の概要 (金額単位は百万円) ❖			
(B) 賃貸事業費用 小計	6,580		調査の基準となる時点	平成20年1月31日		
公租公課	686		評価額	268		
諸経費	1,290					
管理業務費	1,137					
水道光熱費	425					
修繕費	918					
減価償却費	2,122					
(C) 賃貸事業損益 = (A) - (B)	4,115					
❖ 物件特性/地域特性 ❖						
<p>当該物件は地下鉄名城線「八事日赤」駅から徒歩約3分に位置し、周辺地域は、同駅の東方の戸建住宅、低層共同住宅のほか寺院、大規模医療機関、駐車場等も散見される閑静な住宅地域です。また、名古屋大学等の文教施設が集中立地する地域にも近接するため、学生向けの賃貸住宅の需要が根強いほか、今後は、交通利便性の高さから、ファミリー向け賃貸住宅の需要も高まることが予想されます。</p> <p>当該物件は、地上4階建の単身者向けの賃貸住宅です。</p>						
❖ 特記事項 ❖						
特記すべき事項はありません。						

物件番号：S014 物件の名称：ドーム四ッ谷

❖ 不動産及び信託不動産の名称及び所在地等 ❖			❖ 物件タイプ内訳 ❖			
所在地	(住居表示) 愛知県名古屋市昭和区神村町一丁目31番1号 (地番) 愛知県名古屋市昭和区神村町一丁目31番1		戸数	面積 (㎡)	面積比率 (%)	
			シングルタイプ (S)	36	765.90	100.0
土地	用途地域	第1種低層住居専用地域	ファミリータイプ (F)	0	0	0
	所有形態	所有権	その他	0	0	0
	面積	812.09㎡				
	容積率/建ぺい率 (%) (用途地域指定)	100%/50%	取得年月日	平成17年7月12日		
			取得価格 (百万円)	275		
建物	建築時期	昭和63年2月	❖ 賃貸借の概況 (平成20年1月31日現在) ❖			
	用途	共同住宅	テナント総数	1		
	所有形態	所有権	賃貸可能戸数	36		
	延床面積	776.50㎡	賃貸戸数	35		
	構造/階数	RC/3F	賃貸可能面積 (㎡)	765.90		
PM会社	株式会社社長谷エライブネット		月額賃料(共益費含む) (千円)	1,645		
信託受託者	中央三井信託銀行株式会社		敷金・保証金等 (千円)	2,536		
マスターリース会社	株式会社社長谷エライブネット		稼働率 (面積ベース) %	97.2		
マスターリース種別	パススルー		稼働率 (戸数ベース) %	97.2		
❖ 収益状況等 (金額単位は千円) ❖						
運用期間	自 平成19年8月 1日 至 平成20年1月31日		❖ 取得時の不動産鑑定評価書 (金額単位は百万円) ❖			
(A) 賃貸事業収益 小計	10,163		価格時点	平成17年3月31日		
賃貸料収入	10,060		鑑定評価額	263		
その他収入	103		❖ 不動産価格調査の概要 (金額単位は百万円) ❖			
(B) 賃貸事業費用 小計	5,176		調査の基準となる時点	平成20年1月31日		
公租公課	560		評価額	223		
諸経費	1,022					
管理業務費	711					
水道光熱費	383					
修繕費	1,028					
減価償却費	1,469					
(C) 賃貸事業損益 = (A) - (B)	4,987					
❖ 物件特性/地域特性 ❖						
<p>当該物件は地下鉄東山線「本山」駅から徒歩約13分に位置し、周辺地域は、同駅の南西の戸建住宅、低層共同住宅が建ち並ぶ閑静な住宅地域です。また、名古屋大学や南山大学に比較的近いことから学生向けのアパートが多く、住環境の良さからファミリー向けの共同住宅も多く見られます。</p> <p>当該物件は、地上3階建の単身者向けの賃貸住宅です。</p>						
❖ 特記事項 ❖						
本物件の土地と、北側隣地との間の境界に関し、境界確認書の締結が未了です。						

物件番号：S015 物件の名称：TKフラッツ田園調布アネックス

❖ 不動産及び信託不動産の名称及び所在地等 ❖			❖ 物件タイプ内訳 ❖			
所在地	(住居表示) 東京都大田区田園調布一丁目11番2号 (地番) 東京都大田区田園調布一丁目11番3他			戸数	面積 (㎡)	面積比率 (%)
			シングルタイプ (S)	14	429.50	100.0
土地	用途地域	準住居地域、第1種住居地域	ファミリータイプ (F)	0	0	0
	所有形態	所有権	その他	0	0	0
	面積	286.90㎡				
	容積率/建ぺい率 (%) (用途地域指定)	300%・200% (注1) /60% (注2)	取得年月日	平成17年7月12日		
			取得価格 (百万円)	249		
建物	建築時期	平成11年3月	❖ 賃貸借の概況 (平成20年1月31日現在) ❖			
	用途	共同住宅	テナント総数	1		
	所有形態	所有権	賃貸可能戸数	14		
	延床面積	468.21㎡	賃貸戸数	13		
	構造/階数	RC/5F	賃貸可能面積 (㎡)	429.50		
PM会社	株式会社長谷工ライブネット		月額賃料(共益費含む)(千円)	1,402		
信託受託者	中央三井信託銀行株式会社		敷金・保証金等(千円)	2,804		
マスターリース会社	株式会社長谷工ライブネット		稼働率(面積ベース) %	92.9		
マスターリース種別	パススルー		稼働率(戸数ベース) %	92.9		
❖ 収益状況等 (金額単位は千円) ❖						
運用期間	自 平成19年8月 1日 至 平成20年1月31日		❖ 取得時の不動産鑑定評価書 (金額単位は百万円) ❖			
(A) 賃貸事業収益 小計	8,598		価格時点	平成17年3月31日		
賃貸料収入	8,250		鑑定評価額	240		
その他収入	348		❖ 不動産価格調査の概要 (金額単位は百万円) ❖			
(B) 賃貸事業費用 小計	5,077		調査の基準となる時点	平成20年1月31日		
公租公課	450		評価額	216		
諸経費	1,415					
管理業務費	515					
水道光熱費	186					
修繕費	435					
減価償却費	2,075					
(C) 賃貸事業損益 = (A) - (B)	3,521					
❖ 物件特性/地域特性 ❖						
<p>当該物件は東急東横線・目黒線・多摩川線「多摩川」駅から徒歩約4分に位置し、周辺地域は、同駅の南の中層共同住宅と戸建住宅が建ち並ぶ住宅地域です。周辺一体が南西に緩やかに傾斜しているため日照環境が良好です。「多摩川」駅から「大手町」駅まで都営地下鉄三田線(直通)で35分程度であり都心部へのアクセスも良好です。</p> <p>当該物件は、地上5階建の女性専用の賃貸住宅です。</p>						
❖ 特記事項 ❖						
特記すべき事項はありません。						

(注1) 容積率について、本物件の土地のうち中原街道から30m以内の部分は300%、30m超の部分は200%となっており、面積割合に応じて加重平均された数値が適用されます。

(注2) 本物件にかかる土地の建ぺい率は本来60%ですが、第2種風致地区による制限により適用建ぺい率は40%となっています。

物件番号：S016 物件の名称：アプレストながせ

❖ 不動産及び信託不動産の名称及び所在地等 ❖			❖ 物件タイプ内訳 ❖			
所在地	(住居表示) 大阪府東大阪市横沼町一丁目8番17号 (地番) 大阪府東大阪市横沼町一丁目30番2			戸数	面積 (㎡)	面積比率 (%)
			シングルタイプ (S)	26	532.98	100.0
土地	用途地域	第1種中高層住居専用地域	ファミリータイプ (F)	0	0	0
	所有形態	所有権	その他	0	0	0
	面積	318.54㎡				
	容積率/建ぺい率 (%) (用途地域指定)	200%/60%	取得年月日	平成17年7月12日		
			取得価格 (百万円)	209		
建物	建築時期	平成11年3月	❖ 賃貸借の概況 (平成20年1月31日現在) ❖			
	用途	共同住宅・車庫	テナント総数	26		
	所有形態	所有権	賃貸可能戸数	26		
	延床面積	598.09㎡	賃貸戸数	26		
	構造/階数	RC/5F、RC/4F	賃貸可能面積 (㎡)	532.98		
P/M会社	株式会社学生情報センター		月額賃料(共益費含む)(千円)	1,405		
信託受託者	中央三井信託銀行株式会社		敷金・保証金等(千円)	3,120		
マスターリース会社	-		稼働率(面積ベース) %	100.0		
マスターリース種別	-		稼働率(戸数ベース) %	100.0		
❖ 収益状況等 (金額単位は千円) ❖						
運用期間	自平成19年8月1日 至平成20年1月31日		❖ 取得時の不動産鑑定評価書 (金額単位は百万円) ❖			
(A) 賃貸事業収益 小計	8,724		価格時点	平成17年3月31日		
賃貸料収入	8,724		鑑定評価額	200		
その他収入	-		❖ 不動産価格調査の概要 (金額単位は百万円) ❖			
(B) 賃貸事業費用 小計	5,375		調査の基準となる時点	平成20年1月31日		
公租公課	478		評価額	176		
諸経費	313					
管理業務費	1,586					
水道光熱費	444					
修繕費	36					
減価償却費	2,516					
(C) 賃貸事業損益 = (A) - (B)	3,348					
❖ 物件特性/地域特性 ❖						
<p>当該物件は近鉄大阪線「長瀬」駅から徒歩約6分に位置し、周辺地域は、同駅の北方の戸建住宅が連たんする地域です。また、周辺には近畿大学や短大が立地し、かつ、「長瀬」駅からJR線「大阪」駅まで近鉄大阪線及びJR大阪環状線（「鶴橋」駅にて乗換え）を利用して約25分と大阪市内各方面への通勤及び通学の利便性も良好です。</p> <p>当該物件は、地上5階建の学生及び単身者向けの賃貸住宅です。</p>						
❖ 特記事項 ❖						
本物件は、「東大阪市共同住宅の駐車施設の付置等に関する指導要綱」に基づく駐車場の確保台数を2台満たしていません。						

物件番号：S017 物件の名称：リビングステージ東仙台

❖ 不動産及び信託不動産の名称及び所在地等 ❖			❖ 物件タイプ内訳 ❖			
所在地	(住居表示) 宮城県仙台市宮城野区新田二丁目18番25号 (地番) 宮城県仙台市宮城野区新田二丁目3番4			戸数	面積 (㎡)	面積比率 (%)
			シングルタイプ (S)	52	1,539.41	100.0
土地	用途地域	第1種住居地域	ファミリータイプ (F)	0	0	0
	所有形態	所有権	その他	0	0	0
	面積	904.00㎡				
	容積率/建ぺい率 (%) (用途地域指定)	200%/60%	取得年月日	平成17年8月31日		
			取得価格 (百万円)	435		
建物	建築時期	平成8年7月	❖ 賃貸借の概況 (平成20年1月31日現在) ❖			
	用途	共同住宅	テナント総数	1		
	所有形態	所有権	賃貸可能戸数	52		
	延床面積	1,679.80㎡	賃貸戸数	43		
	構造/階数	RC/6F	賃貸可能面積 (㎡)	1,539.41		
PM会社	株式会社東急コミュニティー		月額賃料(共益費含む)(千円)	2,356		
信託受託者	-		敷金・保証金等(千円)	4,899		
マスターリース会社	株式会社東急コミュニティー		稼働率(面積ベース) %	83.1		
マスターリース種別	パススルー		稼働率(戸数ベース) %	82.7		
❖ 収益状況等 (金額単位は千円) ❖						
運用期間	自 平成19年8月 1日 至 平成20年1月31日		❖ 取得時の不動産鑑定評価書 (金額単位は百万円) ❖			
(A) 賃貸事業収益 小計	16,124		価格時点	平成17年8月1日		
賃料収入	15,355		鑑定評価額	455		
その他収入	768		❖ 不動産価格調査の概要 (金額単位は百万円) ❖			
(B) 賃貸事業費用 小計	10,552		調査の基準となる時点	平成20年1月31日		
公租公課	1,187		評価額	417		
諸経費	1,989					
管理業務費	874					
水道光熱費	769					
修繕費	786					
減価償却費	4,946					
(C) 賃貸事業損益 = (A) - (B)	5,572					
❖ 物件特性/地域特性 ❖						
当該物件は、J R東北本線「東仙台」駅から徒歩約4分に位置し、仙台市中心市街地へ通勤するサラリーマンのベッドタウンとして成熟した地域です。当該物件は、地上6階建の主に単身者向けの賃貸住宅です。						
❖ 特記事項 ❖						
特記すべき事項はありません。						

物件番号：S018 物件の名称：プロスペクト豊中服部

❖ 不動産及び信託不動産の名称及び所在地等 ❖			❖ 物件タイプ内訳 ❖			
所在地	(住居表示) 大阪府豊中市服部元町二丁目2番18 (地番) 大阪府豊中市服部元町二丁目1番2			戸数	面積 (㎡)	面積比率 (%)
			シングルタイプ (S)	34	986.34	100.0
土地	用途地域	近隣商業地域、第1種住居地域	ファミリータイプ (F)	0	0	0
	所有形態	所有権	その他	0	0	0
	面積	352.75㎡				
	容積率/建ぺい率 (%) (用途地域指定)	300%/80% (注1)、 200%/60% (注2)	取得年月日	平成18年2月10日		
			取得価格 (百万円)	396		
建物	建築時期	平成17年12月	❖ 賃貸借の概況 (平成20年1月31日現在) ❖			
	用途	共同住宅・車庫	テナント総数	1		
	所有形態	所有権	賃貸可能戸数	34		
	延床面積	1,340.63㎡	賃貸戸数	34		
	構造/階数	RC/8F	賃貸可能面積 (㎡)	986.34		
PM会社	近藤プロパティ株式会社		月額賃料(共益費含む)(千円)	2,448		
信託受託者	住友信託銀行株式会社		敷金・保証金等(千円)	3,000		
マスターリース会社	近藤プロパティ株式会社		稼働率(面積ベース) %	100.0		
マスターリース種別	パススルー		稼働率(戸数ベース) %	100.0		
❖ 収益状況等 (金額単位は千円) ❖						
運用期間	自 平成19年8月 1日 至 平成20年1月31日		❖ 取得時の不動産鑑定評価書 (金額単位は百万円) ❖			
(A) 賃貸事業収益 小計	15,094		価格時点	平成17年12月5日		
賃貸料収入	15,094		鑑定評価額	439		
その他収入	-		❖ 不動産価格調査の概要 (金額単位は百万円) ❖			
(B) 賃貸事業費用 小計	7,916		調査の基準となる時点	平成20年1月31日		
公租公課	1,172		評価額	453		
諸経費	1,348					
管理業務費	300					
水道光熱費	453					
修繕費	-					
減価償却費	4,640					
(C) 賃貸事業損益 = (A) - (B)	7,178					
❖ 物件特性/地域特性 ❖						
当該物件は、阪急宝塚線「服部」駅から徒歩5分に位置します。「服部」駅から阪急「梅田」駅まで約15分と中心部へのアクセス及び利便施設も良好です。当該物件は、地上8階建の単身者向けの賃貸用住宅です。						
❖ 特記事項 ❖						
特記すべき事項はありません。						

(注1) 容積率について、本物件の土地のうち東側道路から25mまでの近隣商業地域の部分は300%、東側道路から25m超のうち第1種住居地域の部分は200%となっており、面積割合に応じて加重平均された数値が適用されます。

(注2) 建ぺい率について、本物件の土地のうち東側道路から25mまでの部分は80%、25m超の部分は60%となっており、面積割合に応じて加重平均された数値が適用されます。

物件番号：S019 物件の名称：プロスペクト美章園

❖ 不動産及び信託不動産の名称及び所在地等 ❖			❖ 物件タイプ内訳 ❖			
所在地	(住居表示) 大阪府大阪市東住吉区北田辺二丁目2番20号 (地番) 大阪府大阪市東住吉区北田辺二丁目6番3		戸数	面積 (㎡)	面積比率 (%)	
			シングルタイプ (S)	25	763.70	84.7
土地	用途地域	第1種住居地域	ファミリータイプ (F)	0	0	0
	所有形態	所有権	その他	1	137.45	15.3
	面積	313.24㎡				
	容積率/建ぺい率 (%) (用途地域指定)	300%/80% (注)	取得年月日	平成18年2月15日		
			取得価格 (百万円)	376		
建物	建築時期	平成17年10月	❖ 賃貸借の概況 (平成20年1月31日現在) ❖			
	用途	共同住宅・店舗	テナント総数	1		
	所有形態	所有権	賃貸可能戸数	26		
	延床面積	961.93㎡	賃貸戸数	25		
	構造/階数	RC/6F	賃貸可能面積 (㎡)	901.15		
PM会社	近藤プロパティ株式会社	月額賃料(共益費含む)(千円)	2,175			
信託受託者	住友信託銀行株式会社	敷金・保証金等(千円)	4,137			
マスターリース会社	近藤プロパティ株式会社	稼働率(面積ベース)%	96.6			
マスターリース種別	パススルー	稼働率(戸数ベース)%	96.2			
❖ 収益状況等 (金額単位は千円) ❖						
運用期間	自 平成19年8月1日 至 平成20年1月31日		❖ 取得時の不動産鑑定評価書 (金額単位は百万円) ❖			
(A) 賃貸事業収益 小計	13,664		価格時点	平成17年12月5日		
賃貸料収入	13,212		鑑定評価額	395		
その他収入	452		❖ 不動産価格調査の概要 (金額単位は百万円) ❖			
(B) 賃貸事業費用 小計	6,485		調査の基準となる時点	平成20年1月31日		
公租公課	910		評価額	385		
諸経費	1,377					
管理業務費	462					
水道光熱費	144					
修繕費	232					
減価償却費	3,357					
(C) 賃貸事業損益 = (A) - (B)	7,179					
❖ 物件特性/地域特性 ❖						
当該物件は、JR阪和線「美章園」駅から徒歩約3分に位置します。「美章園」駅から「天王寺」駅まで約3分と大阪中心部へのアクセスも良好で生活利便施設にも優れています。当該物件は、1階に店舗を有する地上6階建の主に単身者向けの賃貸用住宅です。						
❖ 特記事項 ❖						
特記すべき事項はありません。						

(注) 本物件の土地の建ぺい率は本来80%ですが、街区の角にある敷地のため10%の割増を受け、適用建ぺい率は90%となっています。

物件番号：S020 物件の名称：プロスペクト下鴨

❖ 不動産及び信託不動産の名称及び所在地等 ❖			❖ 物件タイプ内訳 ❖			
所在地	(住居表示) 京都府京都市左京区下鴨西本町48番2 (地番) 京都府京都市左京区下鴨西本町48番2他			戸数	面積 (㎡)	面積比率 (%)
			シングルタイプ (S)	30	632.05	93.6
土地	用途地域	近隣商業地域	ファミリータイプ (F)	0	0	0
	所有形態	所有権	その他	1	43.46	6.4
	面積	234.53㎡				
	容積率/建ぺい率 (%) (用途地域指定)	300%/80% (注)	取得年月日	平成18年3月15日		
			取得価格 (百万円)	411		
建物	建築時期	平成18年2月	❖ 賃貸借の概況 (平成20年1月31日現在) ❖			
	用途	共同住宅・店舗	テナント総数	1		
	所有形態	所有権	賃貸可能戸数	31		
	延床面積	732.93㎡	賃貸戸数	31		
	構造/階数	RC/6F	賃貸可能面積 (㎡)	675.51		
PM会社	株式会社東急コミュニティー		月額賃料(共益費含む)(千円)	1,959		
信託受託者	住友信託銀行株式会社		敷金・保証金等(千円)	2,620		
マスターリース会社	株式会社東急コミュニティー		稼働率(面積ベース) %	100.0		
マスターリース種別	パススルー		稼働率(戸数ベース) %	100.0		
❖ 収益状況等 (金額単位は千円) ❖						
運用期間	自 平成19年8月1日 至 平成20年1月31日		❖ 取得時の不動産鑑定評価書 (金額単位は百万円) ❖			
(A) 賃貸事業収益 小計	12,873		価格時点	平成18年3月4日		
賃貸料収入	12,425		鑑定評価額	423		
その他収入	448		❖ 不動産価格調査の概要 (金額単位は百万円) ❖			
(B) 賃貸事業費用 小計	6,407		調査の基準となる時点	平成20年1月31日		
公租公課	702		評価額	390		
諸経費	1,360					
管理業務費	482					
水道光熱費	414					
修繕費	27					
減価償却費	3,421					
(C) 賃貸事業損益 = (A) - (B)	6,465					
❖ 物件特性/地域特性 ❖						
<p>当該物件は、市営地下鉄烏丸線「北大路」・「北山」駅徒歩約13分に位置し、「北大路」駅から「四条」駅まで約10分、「京都」駅まで約13分と京都中心部へのアクセスも良好です。周辺は有名社寺、各種の大学等が多い地域です。</p> <p>当該物件は、1階に店舗を有する地上6階建の主に学生及び単身者向けの賃貸住宅です。</p>						
❖ 特記事項 ❖						
特記すべき事項はありません。						

(注) 本物件の土地の建ぺい率は本来80%ですが、街区の角にある敷地のため10%の割増を受け、適用建ぺい率は90%となっています。

物件番号：S021 物件の名称：プロスペクト河原町五条

❖ 不動産及び信託不動産の名称及び所在地等 ❖		❖ 物件タイプ内訳 ❖				
所在地	(住居表示) 京都府京都市下京区寺町通五条上る西橋詰町758番地6 (地番) 京都府京都市下京区寺町通五条上る西橋詰町755番1他		戸数	面積 (㎡)	面積比率 (%)	
			シングルタイプ (S)	48	1,303.65	85.3
土地	用途地域	商業地域	ファミリータイプ (F)	1	39.20	2.6
	所有形態	所有権	その他	3	185.27	12.1
	面積	234.98㎡				
	容積率/建ぺい率 (%) (用途地域指定)	700%/80% (注)	取得年月日	平成19年3月15日		
			取得価格 (百万円)	803		
建物	建築時期	平成19年1月	❖ 賃貸借の概況 (平成20年1月31日現在) ❖			
	用途	共同住宅・店舗・事務所	テナント総数	1		
	所有形態	所有権	賃貸可能戸数	52		
	延床面積	1,928.13㎡	賃貸戸数	43		
	構造/階数	RC/12F	賃貸可能面積 (㎡)	1,528.12		
PM会社	株式会社東急コミュニティー	月額賃料(共益費含む) (千円)	3,726			
信託受託者	住友信託銀行株式会社	敷金・保証金等 (千円)	4,533			
マスターリース会社	株式会社東急コミュニティー	稼働率(面積ベース) %	82.3			
マスターリース種別	パススルー	稼働率(戸数ベース) %	82.7			
❖ 収益状況等 (金額単位は千円) ❖						
運用期間	自 平成19年8月 1日 至 平成20年1月31日		❖ 取得時の不動産鑑定評価書 (金額単位は百万円) ❖			
(A) 賃貸事業収益 小計	23,898		価格時点	平成18年12月8日		
賃貸料収入	22,727		鑑定評価額	804		
その他収入	1,171		❖ 不動産価格調査の概要 (金額単位は百万円) ❖			
(B) 賃貸事業費用 小計	11,624		調査の基準となる時点	平成20年1月31日		
公租公課	-		評価額	734		
諸経費	2,397					
管理業務費	1,362					
水道光熱費	898					
修繕費	281					
減価償却費	6,684					
(C) 賃貸事業損益 = (A) - (B)	12,274					
❖ 物件特性/地域特性 ❖						
<p>当該物件は、京阪電気鉄道京阪本線「五条」駅より徒歩約3分に位置し、京都一の繁華街である「四条通り」に徒歩約9～12分と利便性も良好です。</p> <p>当該物件は、1・2階に店舗を有する地上12階建の主に単身者向けの賃貸住宅です。</p>						
❖ 特記事項 ❖						
<p>京都市市街地景観整備条例に基づき、平成19年3月に高度地区等の都市計画が変更され、平成19年9月に施行されました。これにより、本物件所在地は31m高度地区に該当します。そのため、本物件の建て替えの際は、現在と同じ高さの建物は建築できないことになります。</p>						

(注) 建ぺい率について、本物件の所在地が商業地域に属するため本来80%であるところ、防火地域における耐火建物であることから割増を受け、適用建ぺい率は100%となります。

物件番号：S022 物件の名称：プロスペクト中央林間

❖ 不動産及び信託不動産の名称及び所在地等 ❖			❖ 物件タイプ内訳 ❖			
所在地	(住居表示) 神奈川県大和市中央林間五丁目1番10号 (地番) 神奈川県大和市中央林間五丁目4360番122他			戸数	面積 (㎡)	面積比率 (%)
			シングルタイプ (S)	48	1,098.24	100.0
土地	用途地域	第1種住居地域	ファミリータイプ (F)	0	0	0
	所有形態	所有権	その他	0	0	0
	面積	589.73㎡				
	容積率/建ぺい率 (%) (用途地域指定)	200%/60%	取得年月日	平成19年3月15日		
			取得価格 (百万円)	700		
建物	建築時期	平成18年5月	❖ 賃貸借の概況 (平成20年1月31日現在) ❖			
	用途	共同住宅	テナント総数	1		
	所有形態	所有権	賃貸可能戸数	48		
	延床面積	1,214.54㎡	賃貸戸数	46		
	構造/階数	RC/13F	賃貸可能面積 (㎡)	1,098.24		
PM会社	スターツアメニティ株式会社	月額賃料(共益費含む) (千円)	3,314			
信託受託者	住友信託銀行株式会社	敷金・保証金等 (千円)	2,980			
マスターリース会社	スターツアメニティ株式会社	稼働率 (面積ベース) %	95.8			
マスターリース種別	パススルー	稼働率 (戸数ベース) %	95.8			
❖ 収益状況等 (金額単位は千円) ❖						
運用期間	自 平成19年8月1日 至 平成20年1月31日	❖ 取得時の不動産鑑定評価書 (金額単位は百万円) ❖				
(A) 賃貸事業収益 小計	23,053	価格時点	平成19年3月1日			
賃貸料収入	21,733	鑑定評価額	700			
その他収入	1,320	❖ 不動産価格調査の概要 (金額単位は百万円) ❖				
(B) 賃貸事業費用 小計	12,235	調査の基準となる時点	平成20年1月31日			
公租公課	—	評価額	700			
諸経費	2,741					
管理業務費	1,265					
水道光熱費	431					
修繕費	382					
減価償却費	7,414					
(C) 賃貸事業損益 = (A) - (B)	10,818					
❖ 物件特性/地域特性 ❖						
<p>当該物件は、東急田園都市線及び小田急江ノ島線「中央林間」駅より徒歩約2分に位置し、周辺地域は、共同住宅、低層店舗等が混在している地域です。</p> <p>当該物件は、地上13階建の主に学生及び単身者向けの賃貸住宅です。</p>						
❖ 特記事項 ❖						
特記すべき事項はありません。						

物件番号：S023 物件の名称：スカイヒルズN15

❖ 不動産及び信託不動産の名称及び所在地等 ❖		❖ 物件タイプ内訳 ❖				
所在地	(住居表示) 北海道札幌市北区北十五条西三丁目2番14号 (地番) 北海道札幌市北区北十五条西三丁目21番319		戸数	面積 (㎡)	面積比率 (%)	
		シングルタイプ (S)	110	3,400.43	98.7	
土地	用途地域	近隣商業地域	ファミリータイプ (F)	1	43.12	1.3
	所有形態	所有権	その他	0	0	0
	面積	1,232.73㎡				
	容積率/建ぺい率 (%) (用途地域指定)	300%/80%	取得年月日	平成19年5月31日		
			取得価格 (百万円)	932		
建物	建築時期	平成12年3月	❖ 賃貸借の概況 (平成20年1月31日現在) ❖			
	用途	共同住宅	テナント総数	1		
	所有形態	所有権	賃貸可能戸数	111		
	延床面積	4,754.86㎡	賃貸戸数	111		
	構造/階数	SRC・RC/15F	賃貸可能面積 (㎡)	4,754.86 (注)		
PM会社	株式会社東急コミュニティー	月額賃料(共益費含む) (千円)	5,106			
信託受託者	住友信託銀行株式会社	敷金・保証金等 (千円)	5,106			
マスターリース会社	株式会社東急コミュニティー	稼働率 (面積ベース) %	100.0			
マスターリース種別	賃料保証型	稼働率 (戸数ベース) %	100.0			
❖ 収益状況等 (金額単位は千円) ❖						
運用期間	自 平成19年8月1日 至 平成20年1月31日	❖ 取得時の不動産鑑定評価書 (金額単位は百万円) ❖				
(A) 賃貸事業収益 小計	32,076	価格時点	平成19年3月15日			
賃賃料収入	32,076	鑑定評価額	936			
その他収入	—	❖ 不動産価格調査の概要 (金額単位は百万円) ❖				
(B) 賃貸事業費用 小計	8,802	調査の基準となる時点	平成20年1月31日			
公租公課	—	評価額	957			
諸経費	1,163					
管理業務費	500					
水道光熱費	40					
修繕費	207					
減価償却費	6,891					
(C) 賃貸事業損益 = (A) - (B)	23,273					
❖ 物件特性/地域特性 ❖						
<p>当該物件は、札幌市営地下鉄南北線「北18条」駅より徒歩約4分に位置し、同駅より市営地下鉄「さっぽろ」駅までは約3分、JR「札幌」までも約10分と利便性の高い地域です。周辺に北海道大学があり環境も良好です。</p> <p>当該物件は、地上15階建の主に学生向けの賃貸住宅です。</p>						
❖ 特記事項 ❖						
特記すべき事項はありません。						

(注) 「賃貸可能面積」には登記簿上の延床面積を記載しています。従って、「賃貸可能面積」に記載された面積と「物件タイプ内訳」に記載された面積の合計は異なります。

物件番号：S024 物件の名称：スカイヒルズ栄町

❖ 不動産及び信託不動産の名称及び所在地等 ❖			❖ 物件タイプ内訳 ❖			
所在地	(住居表示) 北海道千歳市栄町四丁目19番1号 (地番) 北海道千歳市栄町四丁目19番1			戸数	面積 (㎡)	面積比率 (%)
			シングルタイプ (S)	116	3,731.20	71.0
土地	用途地域	第2種住居地域	ファミリータイプ (F)	19	1,525.04	29.0
	所有形態	所有権	その他	0	0	0
	面積	4,189.46㎡				
	容積率/建ぺい率 (%) (用途地域指定)	200%/60%	取得年月日	平成19年5月31日		
			取得価格 (百万円)	1,115		
建物	建築時期	平成14年2月	❖ 賃貸借の概況 (平成20年1月31日現在) ❖			
	用途	共同住宅	テナント総数	1		
	所有形態	所有権	賃貸可能戸数	135		
	延床面積	6,775.39㎡	賃貸戸数	135		
	構造/階数	RC/10F	賃貸可能面積 (㎡)	6,775.39 (注)		
PM会社	株式会社東急コミュニティー		月額賃料(共益費含む) (千円)	6,776		
信託受託者	住友信託銀行株式会社		敷金・保証金等 (千円)	13,552		
マスターリース会社	株式会社東急コミュニティー		稼働率 (面積ベース) %	100.0		
マスターリース種別	賃料保証型		稼働率 (戸数ベース) %	100.0		
❖ 収益状況等 (金額単位は千円) ❖						
運用期間	自 平成19年8月 1日 至 平成20年1月31日		❖ 取得時の不動産鑑定評価書 (金額単位は百万円) ❖			
(A) 賃貸事業収益 小計	42,276		価格時点	平成19年3月15日		
賃貸料収入	42,276		鑑定評価額	1,120		
その他収入	-		❖ 不動産価格調査の概要 (金額単位は百万円) ❖			
(B) 賃貸事業費用 小計	10,473		調査の基準となる時点	平成20年1月31日		
公租公課	-		評価額	1,120		
諸経費	1,225					
管理業務費	500					
水道光熱費	43					
修繕費	242					
減価償却費	8,462					
(C) 賃貸事業損益 = (A) - (B)	31,802					
❖ 物件特性/地域特性 ❖						
<p>当該物件は、JR線「千歳」駅より徒歩約10分に位置し、同駅より「新千歳空港」駅へJR線で約7分と北海道の主要空港である新千歳空港へ至近のエリアにあります。周辺は、賃貸マンションが多い住宅地域で、生活利便施設も良好です。</p> <p>当該物件は、地上10階建のファミリー及び単身者向けの賃貸住宅です。</p>						
❖ 特記事項 ❖						
特記すべき事項はありません。						

(注) 「賃貸可能面積」には登記簿上の延床面積を記載しています。従って、「賃貸可能面積」に記載された面積と「物件タイプ内訳」に記載された面積の合計は異なります。

物件番号：S025 物件の名称：ドリー千歳

❖ 不動産及び信託不動産の名称及び所在地等 ❖			❖ 物件タイプ内訳 ❖			
所在地	(住居表示) 北海道千歳市高台二丁目5番10号 (地番) 北海道千歳市高台二丁目55番他			戸数	面積 (㎡)	面積比率 (%)
			シングルタイプ (S)	110	2,194.00	97.2
土地	用途地域	第1種住居地域	ファミリータイプ (F)	1	63.40	2.8
	所有形態	所有権	その他	0	0	0
	面積	1,796.60㎡				
	容積率/建ぺい率 (%) (用途地域指定)	200%/60% (注1)	取得年月日	平成19年5月31日		
			取得価格 (百万円)	592		
建物	建築時期	平成11年3月	❖ 賃貸借の概況 (平成20年1月31日現在) ❖			
	用途	寄宿舎	テナント総数	1		
	所有形態	所有権	賃貸可能戸数	111		
	延床面積	3,383.02㎡	賃貸戸数	111		
	構造/階数	RC/6F	賃貸可能面積 (㎡)	3,383.02 (注2)		
PM会社	株式会社東急コミュニティー		月額賃料(共益費含む) (千円)	4,191		
信託受託者	住友信託銀行株式会社		敷金・保証金等 (千円)	33,552		
マスターリース会社	株式会社東急コミュニティー		稼働率 (面積ベース) %	100.0		
マスターリース種別	賃料保証型		稼働率 (戸数ベース) %	100.0		
❖ 収益状況等 (金額単位は千円) ❖						
運用期間	自 平成19年8月 1日 至 平成20年1月31日		❖ 取得時の不動産鑑定評価書 (金額単位は百万円) ❖			
(A) 賃貸事業収益 小計	26,313		価格時点	平成19年3月15日		
賃貸料収入	26,313		鑑定評価額	596		
その他収入	-		❖ 不動産価格調査の概要 (金額単位は百万円) ❖			
(B) 賃貸事業費用 小計	6,312		調査の基準となる時点	平成20年1月31日		
公租公課	-		評価額	603		
諸経費	1,114					
管理業務費	500					
水道光熱費	-					
修繕費	80					
減価償却費	4,617					
(C) 賃貸事業損益 = (A) - (B)	20,000					
❖ 物件特性/地域特性 ❖						
<p>当該物件は、JR線「千歳」駅より徒歩約14分に位置し、同駅より「新千歳空港」駅へJR線で約7分と北海道の主要空港である新千歳空港へ至近のエリアにあります。周辺は戸建一般住宅、低層アパート、賃貸マンションが混在する住宅地域で、生活利便施設も良好です。また、周辺エリアにはいくつかの教育施設も存します。</p> <p>当該物件は、地上6階建の学生及び単身者向けのドミトリータイプの賃貸住宅です。</p>						
❖ 特記事項 ❖						
特記すべき事項はありません。						

(注1) 本物件の建ぺい率については、本来60%であるところ、街区の角にある敷地のため、10%の割増を受け適用建ぺい率は70%となります。

(注2) 「賃貸可能面積」には登記簿上の延床面積を記載しています。従って、「賃貸可能面積」に記載された面積と「物件タイプ内訳」に記載された面積の合計は異なります。

物件番号：S026 物件の名称：スカイヒルズ高台 I

❖ 不動産及び信託不動産の名称及び所在地等 ❖			❖ 物件タイプ内訳 ❖			
所在地	(住居表示) 北海道千歳市高台四丁目1番6号 (地番) 北海道千歳市高台四丁目1番			戸数	面積 (㎡)	面積比率 (%)
			シングルタイプ (S)	120	3,748.80	100.0
土地	用途地域	第1種住居地域	ファミリータイプ (F)	0	0	0
	所有形態	所有権	その他	0	0	0
	面積	2,401.78㎡				
	容積率/建ぺい率 (%) (用途地域指定)	200%/60%	取得年月日	平成19年5月31日		
			取得価格 (百万円)	691		
建物	建築時期	平成4年1月	❖ 賃貸借の概況 (平成20年1月31日現在) ❖			
	用途	共同住宅	テナント総数	1		
	所有形態	所有権	賃貸可能戸数	120		
	延床面積	4,712.47㎡	賃貸戸数	120		
	構造/階数	SRC/11F	賃貸可能面積 (㎡)	4,712.47 (注)		
PM会社		株式会社東急コミュニティー	月額賃料(共益費含む)(千円)	5,500		
信託受託者		住友信託銀行株式会社	敷金・保証金等(千円)	5,060		
マスターリース会社		株式会社東急コミュニティー	稼働率(面積ベース) %	100.0		
マスターリース種別		賃料保証型	稼働率(戸数ベース) %	100.0		
❖ 収益状況等 (金額単位は千円) ❖						
運用期間	自 平成19年8月 1日 至 平成20年1月31日		❖ 取得時の不動産鑑定評価書 (金額単位は百万円) ❖			
(A) 賃貸事業収益 小計	35,090		価格時点	平成19年3月15日		
賃貸料収入	35,090		鑑定評価額	694		
その他収入	-		❖ 不動産価格調査の概要 (金額単位は百万円) ❖			
(B) 賃貸事業費用 小計	10,151		調査の基準となる時点	平成20年1月31日		
公租公課	-		評価額	710		
諸経費	3,377					
管理業務費	585					
水道光熱費	975					
修繕費	792					
減価償却費	4,420					
(C) 賃貸事業損益 = (A) - (B)	24,939					
❖ 物件特性/地域特性 ❖						
<p>当該物件は、JR線「千歳」駅より徒歩約14分に位置します。同駅より「新千歳空港」駅へJR線で約7分と北海道の主要空港である新千歳空港へ至近のエリアにあります。周辺は戸建一般住宅、低層アパート、賃貸マンションが混在する住宅地域で、生活利便施設も良好です。</p> <p>当該物件は、地上11階建の主に単身者向けの賃貸住宅です。大手航空会社が一括借りしています。</p>						
❖ 特記事項 ❖						
特記すべき事項はありません。						

(注) 「賃貸可能面積」には登記簿上の延床面積を記載しています。従って、「賃貸可能面積」に記載された面積と「物件タイプ内訳」に記載された面積の合計は異なります。

物件番号：S027 物件の名称：エクセリア池袋WESTⅡ

❖ 不動産及び信託不動産の名称及び所在地等 ❖			❖ 物件タイプ内訳 ❖			
所在地	(住居表示) 東京都豊島区要町一丁目13番4号 (地番) 東京都豊島区要町一丁目5番4			戸数	面積 (㎡)	面積比率 (%)
			シングルタイプ (S)	36	945.96	68.6
土地	用途地域	商業地域、第1種住居地域	ファミリータイプ (F)	12	433.56	31.4
	所有形態	所有権	その他	0	0	0
	面積	290.14㎡				
	容積率/建ぺい率 (%) (用途地域指定)	500%/80%、300%/60% (注)	取得年月日	平成19年6月28日		
			取得価格 (百万円)	1,020		
建物	建築時期	平成18年9月	❖ 賃貸借の概況 (平成20年1月31日現在) ❖			
	用途	居宅	テナント総数	1		
	所有形態	区分所有権	賃貸可能戸数	48		
	延床面積	1,509.37㎡	賃貸戸数	48		
	構造/階数	RC/13F	賃貸可能面積 (㎡)	1,379.52		
PM会社	株式会社長谷工ライブネット		月額賃料(共益費含む) (千円)	5,207		
信託受託者	住友信託銀行株式会社		敷金・保証金等 (千円)	5,914		
マスターリース会社	株式会社長谷工ライブネット		稼働率 (面積ベース) %	100.0		
マスターリース種別	パススルー		稼働率 (戸数ベース) %	100.0		
❖ 収益状況等 (金額単位は千円) ❖						
運用期間	自 平成19年8月 1日 至 平成20年1月31日		❖ 取得時の不動産鑑定評価書 (金額単位は百万円) ❖			
(A) 賃貸事業収益 小計	31,490		価格時点	平成19年4月12日		
賃貸料収入	30,167		鑑定評価額	995		
その他収入	1,323		❖ 不動産価格調査の概要 (金額単位は百万円) ❖			
(B) 賃貸事業費用 小計	12,773		調査の基準となる時点	平成20年1月31日		
公租公課	-		評価額	1,000		
諸経費	2,745					
管理業務費	3,533					
水道光熱費	481					
修繕費	187					
減価償却費	5,825					
(C) 賃貸事業損益 = (A) - (B)	18,717					
❖ 物件特性/地域特性 ❖						
<p>当該物件は、東京メトロ有楽町線「要町」駅より徒歩約2分に位置します。同駅より「池袋」駅までは1駅と東京都心部へのアクセスも容易で、周辺は、近隣は中小ビルや住宅が混在しており、利便施設も良好です。平成20年6月には、副都心線「要町」駅も開業予定です。当該物件は、地上13階建の単身者向け賃貸住宅です。</p>						
❖ 特記事項 ❖						
特記すべき事項はありません。						

(注) 建ぺい率について、本物件の所在地が商業地域内に属するため本来80%であるところ、防火地域における耐火建築物であることから割増を受け、適用建ぺい率は100%となっています。

物件番号：S028 物件の名称：プロスペクト門前仲町

❖ 不動産及び信託不動産の名称及び所在地等 ❖		❖ 物件タイプ内訳 ❖			
所在地	(住居表示) 東京都江東区平野町二丁目2番3号 (地番) 東京都江東区平野町二丁目14番1他		戸数	面積 (㎡)	面積比率 (%)
		シングルタイプ (S)	56	1,575.16	88.0
土地	用途地域	準工業地域	ファミリータイプ (F)	6	215.40
	所有形態	所有権	その他	0	0
	面積	613.01㎡			
	容積率/建ぺい率 (%) (用途地域指定)	300%/60%	取得年月日	平成19年6月28日	
			取得価格 (百万円)	1,250	
建物	建築時期	平成19年1月	❖ 賃貸借の概況 (平成20年1月31日現在) ❖		
	用途	居宅	テナント総数	1	
	所有形態	区分所有権	賃貸可能戸数	62	
	延床面積	1,969.31㎡	賃貸戸数	62	
	構造/階数	RC/9F	賃貸可能面積 (㎡)	1,790.56	
PM会社	株式会社長谷工ライブネット	月額賃料(共益費含む) (千円)	6,499		
信託受託者	住友信託銀行株式会社	敷金・保証金等 (千円)	12,284		
マスターリース会社	株式会社長谷工ライブネット	稼働率 (面積ベース) %	100.0		
マスターリース種別	パススルー	稼働率 (戸数ベース) %	100.0		
❖ 収益状況等 (金額単位は千円) ❖					
運用期間	自 平成19年8月 1日 至 平成20年1月31日	❖ 取得時の不動産鑑定評価書 (金額単位は百万円) ❖			
(A) 賃貸事業収益 小計	38,601	価格時点	平成19年4月12日		
賃貸料収入	38,001	鑑定評価額	1,220		
その他収入	600	❖ 不動産価格調査の概要 (金額単位は百万円) ❖			
(B) 賃貸事業費用 小計	11,425	調査の基準となる時点	平成20年1月31日		
公租公課	—	評価額	1,220		
諸経費	2,543				
管理業務費	1,568				
水道光熱費	323				
修繕費	52				
減価償却費	6,937				
(C) 賃貸事業損益 = (A) - (B)	27,176				
❖ 物件特性/地域特性 ❖					
<p>当該物件は、東京メトロ半蔵門線「清澄白河」駅より徒歩約9分に位置し、また、東京メトロ東西線「門前仲町」駅へも徒歩圏内にある通勤等に至便であり、周辺には社寺や緑も多く、生活環境も良好です。</p> <p>当該物件は、地上9階建の主に単身者向けの賃貸住宅です。</p>					
❖ 特記事項 ❖					
特記すべき事項はありません。					

物件番号：S029 物件の名称：プロスペクトKALON三ノ輪

❖ 不動産及び信託不動産の名称及び所在地等 ❖		❖ 物件タイプ内訳 ❖			
所在地	(住居表示) 東京都台東区三ノ輪一丁目28番9号 (地番) 東京都台東区三ノ輪一丁目182番1他		戸数	面積 (㎡)	面積比率 (%)
		シングルタイプ (S)	50	1,470.42	48.5
土地	用途地域	商業地域	ファミリータイプ (F)	32	1,561.85
	所有形態	所有権	その他	0	0
	面積	473.35㎡			
	容積率/建ぺい率 (%) (用途地域指定)	700%/80% (注)	取得年月日	平成19年9月7日	
			取得価格 (百万円)	1,930	
建物	建築時期	平成19年2月	❖ 賃貸借の概況 (平成20年1月31日現在) ❖		
	用途	共同住宅	テナント総数	1	
	所有形態	所有権	賃貸可能戸数	82	
	延床面積	4,131.53㎡	賃貸戸数	80	
	構造/階数	RC/15F、B1	賃貸可能面積 (㎡)	3,032.27	
PM会社	株式会社長谷工ライブネット	月額賃料(共益費含む) (千円)	9,956		
信託受託者	住友信託銀行株式会社	敷金・保証金等 (千円)	16,256		
マスターリース会社	株式会社長谷工ライブネット	稼働率 (面積ベース) %	97.9		
マスターリース種別	パススルー	稼働率 (戸数ベース) %	97.6		
❖ 収益状況等 (金額単位は千円) ❖					
運用期間	自 平成19年9月 7日 至 平成20年1月31日	❖ 取得時の不動産鑑定評価書 (金額単位は百万円) ❖			
(A) 賃貸事業収益 小計	46,141	価格時点	平成19年8月31日		
賃貸料収入	45,372	鑑定評価額	1,900		
その他収入	768	❖ 不動産価格調査の概要 (金額単位は百万円) ❖			
(B) 賃貸事業費用 小計	25,592	調査の基準となる時点	平成20年1月31日		
公租公課	—	評価額	1,910		
諸経費	4,296				
管理業務費	6,093				
水道光熱費	606				
修繕費	60				
減価償却費	14,535				
(C) 賃貸事業損益 = (A) - (B)	20,548				
❖ 物件特性/地域特性 ❖					
<p>本物件は東京都台東区所在の物件です。東京メトロ日比谷線「三ノ輪駅」より徒歩約1分という駅に近い立地にある、優良物件です。同駅より、つくばエクスプレスの新駅が開業した「南千住駅」までは1駅で、開発が進みつつある地域です。また、新タワーの開業で発展が見込まれる業平橋・押上地区の5km圏にもあり、将来性も高いエリアです。中高層住宅と商業施設が混在するエリアで、スーパーマーケット等生活利便施設に恵まれた物件です。</p>					
❖ 特記事項 ❖					
特記すべき事項はありません。					

(注) 建ぺい率について、本物件の所在地が商業地域内に属するため本来80%であるところ、防火地域内における耐火建築物であることから割増を受け、適用建ぺい率は100%となっています。

物件番号：S030 物件の名称：プロスペクト中之島

❖ 不動産及び信託不動産の名称及び所在地等 ❖			❖ 物件タイプ内訳 ❖			
所在地	(住居表示) 大阪府大阪市北区中ノ島四丁目2番40号 (地番) 大阪府大阪市北区中ノ島四丁目9番			戸数	面積 (㎡)	面積比率 (%)
			シングルタイプ (S)	63	1,572.48	100.0
土地	用途地域	商業地域	ファミリータイプ (F)	0	0	0
	所有形態	所有権	その他	0	0	0
	面積	370.61㎡				
	容積率/建ぺい率 (%) (用途地域指定)	600%(注1)/80%(注2)	取得年月日	平成19年10月19日		
			取得価格 (百万円)	1,000		
建物	建築時期	平成18年8月	❖ 賃貸借の概況 (平成20年1月31日現在) ❖			
	用途	共同住宅	テナント総数	1		
	所有形態	所有権	賃貸可能戸数	63		
	延床面積	2,168.78㎡	賃貸戸数	57		
	構造/階数	RC/14F	賃貸可能面積 (㎡)	1,572.48		
PM会社	株式会社長谷工ライブネット		月額賃料(共益費含む) (千円)	5,047		
信託受託者	住友信託銀行株式会社		敷金・保証金等 (千円)	6,200		
マスターリース会社	株式会社長谷工ライブネット		稼働率 (面積ベース) %	90.5		
マスターリース種別	パススルー		稼働率 (戸数ベース) %	90.5		
❖ 収益状況等 (金額単位は千円) ❖						
運用期間	自 平成19年10月19日 至 平成20年 1月31日		❖ 取得時の不動産鑑定評価書 (金額単位は百万円) ❖			
(A) 賃貸事業収益 小計	18,579		価格時点	平成19年8月31日		
賃貸料収入	18,274		鑑定評価額	1,010		
その他収入	305		❖ 不動産価格調査の概要 (金額単位は百万円) ❖			
(B) 賃貸事業費用 小計	10,812		調査の基準となる時点	平成20年1月31日		
公租公課	-		評価額	1,010		
諸経費	2,255					
管理業務費	761					
水道光熱費	220					
修繕費	326					
減価償却費	7,248					
(C) 賃貸事業損益 = (A) - (B)	7,766					
❖ 物件特性/地域特性 ❖						
<p>本物件は大阪市北区所在の物件です。</p> <p>地下鉄四つ橋線「肥後橋」駅より徒歩約8分に位置します。本物件より中之島、淀屋橋のエリア中心部は徒歩圏であり、その他市内中心部へのアクセスも良好です。平成20年度には、京阪電鉄中之島線が「天満橋」駅から開業予定であり、交通利便性の向上が期待されます。本物件はシングルタイプ63戸で主にシングル向けの物件です。</p>						
❖ 特記事項 ❖						
特記すべき事項はありません。						

(注1) 容積率については、本来600%であるところ、前面道路の幅員(6.0m)及び建築基準法52条9項により適用容積率は462.6%となります。

(注2) 建ぺい率について、本物件の所在地が商業地域内に属するため本来80%であるところ、防火地域内における耐火建築物であることから割増を受け、適用建ぺい率は100%となっています。

物件番号：S031 物件の名称：プロスペクト荻窪

❖ 不動産及び信託不動産の名称及び所在地等 ❖		❖ 物件タイプ内訳 ❖			
所在地	(住居表示) 東京都杉並区成田東五丁目15番10号 (地番) 東京都杉並区成田東五丁目91番3他		戸数	面積 (㎡)	面積比率 (%)
		シングルタイプ (S)	39	1,064.09	96.2
土地	用途地域	第1種中高層住居専用地域	ファミリータイプ (F)	1	41.94
	所有形態	所有権	その他	0	0
	面積	731.41㎡			
	容積率/建ぺい率 (%) (用途地域指定)	200%(注)/60%	取得年月日	平成19年11月7日	
			取得価格 (百万円)	880	
建物	建築時期	平成19年2月	❖ 賃貸借の概況 (平成20年1月31日現在) ❖		
	用途	共同住宅	テナント総数	1	
	所有形態	所有権	賃貸可能戸数	40	
	延床面積	1,414.20㎡	賃貸戸数	35	
	構造/階数	RC/5F	賃貸可能面積 (㎡)	1,106.63	
PM会社	スターツアメニティ株式会社	月額賃料(共益費含む) (千円)	3,921		
信託受託者	住友信託銀行株式会社	敷金・保証金等 (千円)	5,736		
マスターリース会社	スターツアメニティ株式会社	稼働率 (面積ベース) %	88.3		
マスターリース種別	パススルー	稼働率 (戸数ベース) %	87.5		
❖ 収益状況等 (金額単位は千円) ❖					
運用期間	自 平成19年11月 7日 至 平成20年 1月31日	❖ 取得時の不動産鑑定評価書 (金額単位は百万円) ❖			
(A) 賃貸事業収益 小計	10,400	価格時点	平成19年9月15日		
賃貸料収入	10,142	鑑定評価額	889		
その他収入	258	❖ 不動産価格調査の概要 (金額単位は百万円) ❖			
(B) 賃貸事業費用 小計	5,238	調査の基準となる時点	平成20年1月31日		
公租公課	—	評価額	893		
諸経費	1,015				
管理業務費	981				
水道光熱費	119				
修繕費	23				
減価償却費	3,098				
(C) 賃貸事業損益 = (A) - (B)	5,162				
❖ 物件特性/地域特性 ❖					
<p>本物件は東京都杉並区所在の物件です。JR中央線、東京メトロ丸の内線「荻窪」駅より徒歩約10分に位置し、JR中央線「荻窪」駅から「新宿」駅まで中央線快速利用で約12分、「東京」駅まで約24分、その他主要中心部へのアクセスも良好です。</p> <p>当該地は幹線道路(青梅街道)の背後地域にあり、閑静な住宅街に位置します。本物件はシングルタイプ40戸のシングル向けの賃貸住宅です。</p>					
❖ 特記事項 ❖					
特記すべき事項はありません。					

(注) 容積率については、本来200%であるところ、前面道路の幅員(4.0m)及び建築基準法52条2項により、適用容積率は160%となります。

物件番号：F001 物件の名称：プロスペクト清澄庭園

❖ 不動産及び信託不動産の名称及び所在地等 ❖			❖ 物件タイプ内訳 ❖		
所在地	(住居表示) (地番)	東京都江東区清澄一丁目5番18号 東京都江東区清澄一丁目3番2	戸数	面積 (㎡)	面積比率 (%)
			シングルタイプ (S)	0	0
土地	用途地域	準工業地域	ファミリータイプ (F)	77	5,556.73
	所有形態	所有権	その他	0	0
	面積	1,586.77㎡			
	容積率/建ぺい率 (%) (用途地域指定)	400%・300% (注) /60%	取得年月日	平成17年7月14日	
			取得価格 (百万円)	2,780	
建物	建築時期	平成14年2月	❖ 賃貸借の概況 (平成20年1月31日現在) ❖		
	用途	共同住宅	テナント総数	1	
	所有形態	所有権	賃貸可能戸数	77	
	延床面積	6,203.85㎡	賃貸戸数	76	
	構造/階数	SRC/14F	賃貸可能面積 (㎡)	5,556.73	
PM会社	三井不動産住宅リース株式会社	月額賃料(共益費含む)(千円)	14,658		
信託受託者	中央三井信託銀行株式会社	敷金・保証金等(千円)	29,636		
マスターリース会社	三井不動産住宅リース株式会社	稼働率(面積ベース)%	98.6		
マスターリース種別	パススルー	稼働率(戸数ベース)%	98.7		
❖ 収益状況等 (金額単位は千円) ❖					
運用期間	自 平成19年8月1日 至 平成20年1月31日	❖ 取得時の不動産鑑定評価書 (金額単位は百万円) ❖			
(A) 賃貸事業収益 小計	95,783	価格時点	平成17年3月31日		
賃貸料収入	91,232	鑑定評価額	2,730		
その他収入	4,550	❖ 不動産価格調査の概要 (金額単位は百万円) ❖			
(B) 賃貸事業費用 小計	36,653	調査の基準となる時点	平成20年1月31日		
公租公課	4,104	評価額	2,940		
諸経費	5,468				
管理業務費	5,315				
水道光熱費	1,196				
修繕費	2,716				
減価償却費	17,852				
(C) 賃貸事業損益 = (A) - (B)	59,129				
❖ 物件特性/地域特性 ❖					
<p>当該物件は東京メトロ半蔵門線、都営地下鉄大江戸線「清澄白河」駅から徒歩約7分に位置し、周辺地域は、同駅の西方の高層共同住宅を中心に配送センター・事務所・工場等も混在する地域です。従来は倉庫・工場用地としての利用が中心の地域でしたが、同駅から「大手町」駅まで東京メトロ半蔵門線で約7分と都心へのアクセスが良好なことから共同住宅を中心とする地域へと移行する過程にあるものと認められます。</p> <p>当該物件は、地上14階建のファミリー向けを中心とした賃貸住宅です。</p>					
❖ 特記事項 ❖					
特記すべき事項はありません。					

(注) 容積率について、本物件の土地のうち南側道路から30m以内の部分は400%、30m超の部分は300%となっており、面積割合に応じて加重平均された数値が適用されます。

物件番号：F002 物件の名称：パークテラス恵比寿

❖ 不動産及び信託不動産の名称及び所在地等 ❖			❖ 物件タイプ内訳 ❖		
所在地	(住居表示) 東京都渋谷区恵比寿二丁目29番2号 (地番) 東京都渋谷区恵比寿二丁目50番1他		戸数	面積 (㎡)	面積比率 (%)
			シングルタイプ (S)	0	0
土地	用途地域	第1種住居地域、第2種住居地域、 近隣商業地域	ファミリータイプ (F)	50	2,574.78
	所有形態	所有権	その他	1	130.31
	面積	790.18㎡			
	容積率/建ぺい率 (%) (用途地域指定)	400%/80%、300%/60% (注1) (注2)	取得年月日	平成17年7月14日	
		取得価格 (百万円)	2,712		
建物	建築時期	平成12年10月	❖ 賃貸借の概況 (平成20年1月31日現在) ❖		
	用途	共同住宅・店舗・車庫	テナント総数	1	
	所有形態	所有権	賃貸可能戸数	51	
	延床面積	3,078.09㎡	賃貸戸数	48	
	構造/階数	SRC/12F・B1	賃貸可能面積 (㎡)	2,705.09	
PM会社	三井不動産住宅リース株式会社	月額賃料(共益費含む) (千円)	11,732		
信託受託者	みずほ信託銀行株式会社	敷金・保証金等 (千円)	39,423		
マスターリース会社	三井不動産住宅リース株式会社	稼働率 (面積ベース) %	96.0		
マスターリース種別	パススルー	稼働率 (戸数ベース) %	94.1		
❖ 収益状況等 (金額単位は千円) ❖					
運用期間	自 平成19年8月 1日 至 平成20年1月31日		❖ 取得時の不動産鑑定評価書 (金額単位は百万円) ❖		
(A) 賃貸事業収益 小計	76,577	価格時点	平成17年3月31日		
賃貸料収入	74,529	鑑定評価額	2,670		
その他収入	2,047	❖ 不動産価格調査の概要 (金額単位は百万円) ❖			
(B) 賃貸事業費用 小計	26,967	調査の基準となる時点	平成20年1月31日		
公租公課	3,307	評価額	2,700		
諸経費	4,069				
管理業務費	4,092				
水道光熱費	649				
修繕費	1,020				
減価償却費	13,827				
(C) 賃貸事業損益 = (A) - (B)	49,610				
❖ 物件特性/地域特性 ❖					
<p>当該物件は東京メトロ日比谷線「広尾」駅へ徒歩約9分、東京メトロ日比谷線・JR山手線「恵比寿」駅へ徒歩約13分に立地しており、周辺地域は、「広尾」駅南方の中高層の店舗付共同住宅が建ち並ぶ地域です。「広尾」駅から「銀座」駅まで東京メトロ日比谷線で約12分と都心へのアクセスが良好なうえ、日用品店舗等の生活利便施設への接近性も良好です。</p> <p>当該物件は、幹線道路に面し、1階にコンビニエンスストアを有する地下1階付地上12階建のファミリー及び単身者向けの住戸が混在する賃貸住宅です。</p>					
❖ 特記事項 ❖					
<p>本物件の東側道路は、昭和21年3月26日に計画決定を受けた都市計画道路 (事業開始時期は未定です。) で、かつ、南側道路も、平成15年9月18日に事業決定を受けた都市計画道路です。南側道路が拡張された場合には、本物件の土地は約95㎡減少します。</p>					

(注1) 容積率について、本物件の土地のうち東側道路計画線より30mまで及び東南側道路計画線 (隅切り線) から30mまでは近隣商業地域400%で、南側道路線より30mまでは第2種住居地域400%。これ以外は第1種住居地域300%となります。

(注2) 建ぺい率について、近隣商業地域は本来80%のところ、防火地域内の耐火建築物であることから割増を受け、100%となります。第1種住居地域、第2種住居地域は街区の角の敷地のため、10%の割増を受け本来60%のところ70%となります。

物件番号：F003 物件の名称：BELNOS 34

❖ 不動産及び信託不動産の名称及び所在地等 ❖			❖ 物件タイプ内訳 ❖			
所在地	(住居表示) 東京都葛飾区東新小岩三丁目4番16号 (地番) 東京都葛飾区東新小岩三丁目551番1他			戸数	面積 (㎡)	面積比率 (%)
			シングルタイプ (S)	6	179.77	3.4
土地	用途地域	準工業地域	ファミリータイプ (F)	90	4,435.04	83.3
	所有形態	所有権	その他	4	707.08	13.3
	面積	3,092.58㎡				
	容積率/建ぺい率 (%) (用途地域指定)	400%・200% (注) /60%	取得年月日	平成17年7月12日		
			取得価格 (百万円)	2,534		
建物	建築時期	平成3年5月	❖ 賃貸借の概況 (平成20年1月31日現在) ❖			
	用途	店舗・事務所・共同住宅・車庫	テナント総数	1		
	所有形態	区分所有権	賃貸可能戸数	100		
	延床面積	7,728.36㎡	賃貸戸数	87		
	構造/階数	SRC/10F・B1	賃貸可能面積 (㎡)	5,321.89		
PM会社	株式会社長谷工ライブネット	月額賃料(共益費含む)(千円)	11,998			
信託受託者	三菱UFJ信託銀行株式会社	敷金・保証金等(千円)	40,306			
マスターリース会社	株式会社長谷工ライブネット	稼働率(面積ベース) %	84.8			
マスターリース種別	パススルー	稼働率(戸数ベース) %	87.0			
❖ 収益状況等 (金額単位は千円) ❖						
運用期間	自平成19年8月1日 至平成20年1月31日		❖ 取得時の不動産鑑定評価書 (金額単位は百万円) ❖			
(A) 賃貸事業収益 小計	89,460		価格時点	平成17年3月31日		
賃料収入	86,623		鑑定評価額	2,450		
その他収入	2,836		❖ 不動産価格調査の概要 (金額単位は百万円) ❖			
(B) 賃貸事業費用 小計	54,493		調査の基準となる時点	平成20年1月31日		
公租公課	7,018		評価額	2,250		
諸経費	9,470					
管理業務費	4,238					
水道光熱費	4,334					
修繕費	2,628					
減価償却費	26,803					
(C) 賃貸事業損益 = (A) - (B)	34,966					
❖ 物件特性/地域特性 ❖						
<p>当該物件はJR総武線「新小岩」駅から徒歩約8分に位置し、周辺地域は、同駅の北東の中高層店舗併用共同住宅、ロードサイド店舗等が建ち並ぶ地域で、同駅周辺の商業施設による利便性や同駅利用による都心部へのアクセス (JR総武線快速で「東京」駅まで約14分) に優れています。</p> <p>当該物件は、低層階に店舗事務所、中上層階にファミリー向け住戸を中心に単身者向け住戸が混在する地下1階付地上10階建の賃貸住宅です。</p>						
❖ 特記事項 ❖						
特記すべき事項はありません。						

(注) 容積率について、本物件の土地のうち蔵前橋通りから30m以内の部分は400%、30m超の部分は200%となっており、面積割合に応じて加重平均された数値が適用されます。

物件番号：F004 物件の名称：プロスペクト道玄坂

❖ 不動産及び信託不動産の名称及び所在地等 ❖			❖ 物件タイプ内訳 ❖			
所在地	(住居表示) 東京都渋谷区道玄坂一丁目17番6号 (地番) 東京都渋谷区道玄坂一丁目27番2他			戸数	面積 (㎡)	面積比率 (%)
			シングルタイプ (S)	10	300.10	14.6
土地	用途地域	商業地域	ファミリータイプ (F)	36	1,583.84	76.9
	所有形態	所有権	その他	1	174.59	8.5
	面積	274.24㎡				
	容積率/建ぺい率 (%) (用途地域指定)	800%/80% (注)	取得年月日	平成17年7月12日		
			取得価格 (百万円)	2,294		
建物	建築時期	平成17年2月	❖ 賃貸借の概況 (平成20年1月31日現在) ❖			
	用途	共同住宅・居宅・店舗	テナント総数	1		
	所有形態	区分所有権	賃貸可能戸数	47		
	延床面積	2,284.90㎡	賃貸戸数	39		
	構造/階数	SRC/14F・B1	賃貸可能面積 (㎡)	2,058.53		
PM会社	株式会社長谷工ライブネット	月額賃料(共益費含む)(千円)	8,788			
信託受託者	中央三井信託銀行株式会社	敷金・保証金等(千円)	25,640			
マスターリース会社	株式会社長谷工ライブネット	稼働率(面積ベース) %	86.3			
マスターリース種別	パススルー	稼働率(戸数ベース) %	83.0			
❖ 収益状況等 (金額単位は千円) ❖						
運用期間	自 平成19年8月 1日 至 平成20年1月31日		❖ 取得時の不動産鑑定評価書 (金額単位は百万円) ❖			
(A) 賃貸事業収益 小計	61,123		価格時点	平成17年3月31日		
賃料収入	54,996		鑑定評価額	2,230		
その他収入	6,126		❖ 不動産価格調査の概要 (金額単位は百万円) ❖			
(B) 賃貸事業費用 小計	21,069		調査の基準となる時点	平成20年1月31日		
公租公課	1,220		評価額	2,190		
諸経費	2,467					
管理業務費	5,968					
水道光熱費	564					
修繕費	1,606					
減価償却費	9,242					
(C) 賃貸事業損益 = (A) - (B)	40,054					
❖ 物件特性/地域特性 ❖						
<p>当該物件はJR山手線・東京メトロ銀座線及び半蔵門線・京王電鉄井の頭線「渋谷」駅から徒歩約6分に位置し、周辺地域は、同駅の西方の高層の店舗兼事務所ビル、共同住宅、ホテル等が混在する地域であり、都心に近接し、生活利便性に優れています。</p> <p>当該物件は、単身者や共働きで子供のいない夫婦向けの地下1階付地上14階建の店舗併用の賃貸住宅です。</p>						
❖ 特記事項 ❖						
特記すべき事項はありません。						

(注) 建ぺい率について、本物件の所在地が商業地域内に属するため本来80%であるところ、防火地域における耐火建築物であることから割増を受け、適用建ぺい率は100%となっています。

物件番号：F005 物件の名称：ユーハウス代官町

❖ 不動産及び信託不動産の名称及び所在地等 ❖		❖ 物件タイプ内訳 ❖				
所在地	(住居表示) 愛知県名古屋市中区代官町15番3号 (地番) 愛知県名古屋市中区代官町1501番		戸数	面積 (㎡)	面積比率 (%)	
		シングルタイプ (S)	0	0	0	
土地	用途地域	商業地域、近隣商業地域	ファミリータイプ (F)	90	5,450.60	91.7
	所有形態	所有権	その他	6	493.84	8.3
	面積	2,060.52㎡				
	容積率/建ぺい率 (%) (用途地域指定)	400%・300% (注) /80%	取得年月日	平成17年7月12日		
			取得価格 (百万円)	1,548		
建物	建築時期	昭和61年3月	❖ 賃貸借の概況 (平成20年1月31日現在) ❖			
	用途	共同住宅・店舗	テナント総数	1		
	所有形態	所有権	賃貸可能戸数	96		
	延床面積	6,434.20㎡	賃貸戸数	94		
	構造/階数	SRC/16F	賃貸可能面積 (㎡)	5,944.44		
PM会社	株式会社長谷工ライブネット	月額賃料(共益費含む) (千円)	9,535			
信託受託者	中央三井信託銀行株式会社	敷金・保証金等 (千円)	24,651			
マスターリース会社	株式会社長谷工ライブネット	稼働率 (面積ベース) %	98.2			
マスターリース種別	パススルー	稼働率 (戸数ベース) %	97.9			
❖ 収益状況等 (金額単位は千円) ❖						
運用期間	自 平成19年8月 1日 至 平成20年1月31日	❖ 取得時の不動産鑑定評価書 (金額単位は百万円) ❖				
(A) 賃貸事業収益 小計	62,115	価格時点	平成17年3月31日			
賃貸料収入	60,504	鑑定評価額	1,520			
その他収入	1,611	❖ 不動産価格調査の概要 (金額単位は百万円) ❖				
(B) 賃貸事業費用 小計	25,902	調査の基準となる時点	平成20年1月31日			
公租公課	3,474	評価額	1,408			
諸経費	2,903					
管理業務費	3,178					
水道光熱費	836					
修繕費	4,488					
減価償却費	11,022					
(C) 賃貸事業損益 = (A) - (B)	36,213					
❖ 物件特性/地域特性 ❖						
<p>当該物件は市営地下鉄桜通線「高岳」駅から徒歩約10分に位置し、周辺地域は、同駅の北東の低層店舗、事務所ビル、中高層共同住宅等が建ち並ぶ地域です。「高岳」駅から「名古屋」駅まで市営地下鉄桜通線で6分と名古屋中心部へのアクセスに優れ、中高層共同住宅に適した地域であり、周辺にはファミリー向けの共同住宅が多く見られます。</p> <p>当該物件は、低層階に店舗事務所を有する地上16階建のファミリー向けの賃貸住宅です。</p>						
❖ 特記事項 ❖						
特記すべき事項はありません。						

(注) 容積率について、本物件の土地のうち西側道路から20m以内の部分は400%、20m超の部分は300%となっており、面積割合に応じて加重平均された数値が適用されます。

物件番号：F006 物件の名称：ユーハウス御器所

❖ 不動産及び信託不動産の名称及び所在地等 ❖		❖ 物件タイプ内訳 ❖			
所在地	(住居表示) 愛知県名古屋市中区石仏町二丁目1番40 (地番) 愛知県名古屋市中区石仏町二丁目1番40他		戸数	面積 (㎡)	面積比率 (%)
		シングルタイプ (S)	15	484.03	9.4
土地	用途地域	第1種住居地域	ファミリータイプ (F)	61	4,183.82
	所有形態	所有権	その他	2	459.34
	面積	3,113.87㎡			
	容積率/建ぺい率 (%) (用途地域指定)	200%/60%	取得年月日	平成17年7月12日	
			取得価格 (百万円)	1,406	
建物	建築時期	平成3年2月	❖ 賃貸借の概況 (平成20年1月31日現在) ❖		
	用途	共同住宅・駐車場・事務所	テナント総数	1	
	所有形態	所有権	賃貸可能戸数	78	
	延床面積	6,428.41㎡	賃貸戸数	68	
	構造/階数	SRC・RC/13F・B1	賃貸可能面積 (㎡)	5,127.19	
PM会社	株式会社長谷工ライブネット	月額賃料(共益費含む)(千円)	7,246		
信託受託者	中央三井信託銀行株式会社	敷金・保証金等(千円)	14,914		
マスターリース会社	株式会社長谷工ライブネット	稼働率(面積ベース) %	80.7		
マスターリース種別	パススルー	稼働率(戸数ベース) %	87.2		
❖ 収益状況等 (金額単位は千円) ❖					
運用期間	自 平成19年8月 1日 至 平成20年1月31日	❖ 取得時の不動産鑑定評価書 (金額単位は百万円) ❖			
(A) 賃貸事業収益 小計	53,723	価格時点	平成17年3月31日		
賃貸料収入	52,479	鑑定評価額	1,378		
その他収入	1,244	❖ 不動産価格調査の概要 (金額単位は百万円) ❖			
(B) 賃貸事業費用 小計	29,403	調査の基準となる時点	平成20年1月31日		
公租公課	4,332	評価額	1,343		
諸経費	3,696				
管理業務費	2,358				
水道光熱費	1,907				
修繕費	3,932				
減価償却費	13,175				
(C) 賃貸事業損益 = (A) - (B)	24,320				
❖ 物件特性/地域特性 ❖					
<p>当該物件は市営地下鉄鶴舞線・桜通線「御器所」駅から徒歩約5分に位置し、周辺地域は、同駅の南東の中高層共同住宅を中心として従来からの戸建住宅と店舗等併用住宅等も混在する地域です。「御器所」駅から「名古屋」駅まで桜通線で14分と名古屋中心部へのアクセスに優れ、日用雑貨店等も多く生活利便性も高いことから、ファミリー向けの共同住宅に対する需要が高い地域です。</p> <p>当該物件は、地下1階・地上13階建の1階には店舗・事務所を有する、ファミリー向け住戸を中心とする単身者向け住戸も混在する賃貸住宅です。</p>					
❖ 特記事項 ❖					
特記すべき事項はありません。					

物件番号：F007 物件の名称：エンゼルハイム西六郷第2

❖ 不動産及び信託不動産の名称及び所在地等 ❖		❖ 物件タイプ内訳 ❖				
所在地	(住居表示) 東京都大田区西六郷四丁目13番7号 (地番) 東京都大田区西六郷四丁目44番4他		戸数	面積 (㎡)	面積比率 (%)	
		シングルタイプ (S)	0	0	0	
土地	用途地域	工業地域	ファミリータイプ (F)	40	2,776.64	100.0
	所有形態	所有権	その他	0	0	0
	面積	1,666.28㎡				
	容積率/建ぺい率 (%) (用途地域指定)	200%/60%	取得年月日	平成17年7月14日		
			取得価格 (百万円)	1,401		
建物	建築時期	平成9年5月	❖ 賃貸借の概況 (平成20年1月31日現在) ❖			
	用途	共同住宅・駐車場	テナント総数	1		
	所有形態	所有権	賃貸可能戸数	40		
	延床面積	3,177.14㎡	賃貸戸数	39		
	構造/階数	RC/9F	賃貸可能面積 (㎡)	2,776.64		
PM会社	三井不動産住宅リース株式会社	月額賃料(共益費含む) (千円)	6,296			
信託受託者	住友信託銀行株式会社	敷金・保証金等 (千円)	12,592			
マスターリース会社	三井不動産住宅リース株式会社	稼働率 (面積ベース) %	97.3			
マスターリース種別	パススルー	稼働率 (戸数ベース) %	97.5			
❖ 収益状況等 (金額単位は千円) ❖						
運用期間	自 平成19年8月 1日 至 平成20年1月31日	❖ 取得時の不動産鑑定評価書 (金額単位は百万円) ❖				
(A) 賃貸事業収益 小計	54,177	価格時点	平成17年3月31日			
賃貸料収入	51,832	鑑定評価額	1,347			
その他収入	2,344	❖ 不動産価格調査の概要 (金額単位は百万円) ❖				
(B) 賃貸事業費用 小計	22,067	調査の基準となる時点	平成20年1月31日			
公租公課	3,170	評価額	1,349			
諸経費	5,604					
管理業務費	2,254					
水道光熱費	397					
修繕費	622					
減価償却費	10,018					
(C) 賃貸事業損益 = (A) - (B)	32,110					
❖ 物件特性/地域特性 ❖						
<p>当該物件は京浜急行線「六郷土手」駅から徒歩約3分に位置し、周辺地域は、同駅の北西の高層共同住宅、戸建住宅、小規模工場等が混在している地域ですが、徐々に共同住宅を中心とする地域へ移行しつつあるものと推測されます。また、小学校等の教育施設、公園、多摩川河川敷にも近接し、住宅地としての利便性は比較的良好です。都心へのアクセスも、同駅から途中「京急蒲田」駅で快速特急に乗り換えて「品川」駅まで約15分と良好です。</p> <p>当該物件は、地上9階建のファミリー向けの賃貸住宅です。なお、敷地内には立体駐車場が存します。</p>						
❖ 特記事項 ❖						
本物件の駐車場については、その過半が南側隣地所在のパチンコ店に対して賃貸されています。						

物件番号：F008 物件の名称：プロスペクト恩賜公園

❖ 不動産及び信託不動産の名称及び所在地等 ❖			❖ 物件タイプ内訳 ❖			
所在地	(住居表示) 東京都江東区大島一丁目5番1号 (地番) 東京都江東区大島一丁目221番85他			戸数	面積 (㎡)	面積比率 (%)
			シングルタイプ (S)	30	823.61	40.5
土地	用途地域	準工業地域	ファミリータイプ (F)	31	1,210.16	59.5
	所有形態	所有権	その他	0	0	0
	面積	772.00㎡				
	容積率/建ぺい率 (%) (用途地域指定)	300%/60% (注)	取得年月日	平成17年7月12日		
			取得価格 (百万円)	1,196		
建物	建築時期	平成17年2月	❖ 賃貸借の概況 (平成20年1月31日現在) ❖			
	用途	共同住宅	テナント総数	1		
	所有形態	所有権	賃貸可能戸数	61		
	延床面積	2,468.28㎡	賃貸戸数	61		
	構造/階数	RC/8F	賃貸可能面積 (㎡)	2,033.77		
P/M会社	株式会社明豊プロパティーズ	月額賃料(共益費含む) (千円)	6,622			
信託受託者	中央三井信託銀行株式会社	敷金・保証金等 (千円)	13,212			
マスターリース会社	株式会社明豊プロパティーズ	稼働率 (面積ベース) %	100.0			
マスターリース種別	パススルー	稼働率 (戸数ベース) %	100.0			
❖ 収益状況等 (金額単位は千円) ❖						
運用期間	自 平成19年8月 1日 至 平成20年1月31日		❖ 取得時の不動産鑑定評価書 (金額単位は百万円) ❖			
(A) 賃貸事業収益 小計	41,762		価格時点	平成17年3月31日		
賃貸料収入	40,338		鑑定評価額	1,180		
その他収入	1,423		❖ 不動産価格調査の概要 (金額単位は百万円) ❖			
(B) 賃貸事業費用 小計	17,751		調査の基準となる時点	平成20年1月31日		
公租公課	610		評価額	1,280		
諸経費	3,418					
管理業務費	1,826					
水道光熱費	434					
修繕費	342					
減価償却費	11,120					
(C) 賃貸事業損益 = (A) - (B)	24,011					
❖ 物件特性/地域特性 ❖						
<p>当該物件は都営新宿線「西大島」駅から徒歩約6分に位置し、周辺地域は、同駅の南西の高級高層分譲マンション「ザ・ガーデンタワーズ」の北側にあり、一般戸建住宅、共同住宅等が建ち並ぶ住宅地域です。「西大島」駅から「市ヶ谷」駅まで都営新宿線で17分と都心へのアクセスも比較的良く、生活利便性・住環境も良好であるため、都心通勤者や若年単身者による賃貸住宅需要が比較的高い地域です。</p> <p>当該物件は、単身者や共働きで子どものいない夫婦向けの地上8階建の賃貸住宅です。</p>						
❖ 特記事項 ❖						
特記すべき事項はありません。						

(注) 本物件の土地の建ぺい率は本来60%ですが、街区の角にある敷地のため10%の割増を受け、適用建ぺい率は70%となっています。

物件番号：F009 物件の名称：ディム橋本

❖ 不動産及び信託不動産の名称及び所在地等 ❖			❖ 物件タイプ内訳 ❖			
所在地	(住居表示) 神奈川県相模原市橋本三丁目20番17号 (地番) 神奈川県相模原市橋本三丁目105番35他			戸数	面積 (㎡)	面積比率 (%)
			シングルタイプ (S)	39	818.10	25.8
土地	用途地域	商業地域	ファミリータイプ (F)	51	2,146.08	67.7
	所有形態	所有権	その他	2	206.23	6.5
	面積	898.13㎡				
	容積率/建ぺい率 (%) (用途地域指定)	400%/80% (注)	取得年月日	平成17年7月14日		
			取得価格 (百万円)	992		
建物	建築時期	昭和62年8月	❖ 賃貸借の概況 (平成20年1月31日現在) ❖			
	用途	店舗・共同住宅	テナント総数	1		
	所有形態	所有権	賃貸可能戸数	92		
	延床面積	3,286.99㎡	賃貸戸数	68		
	構造/階数	SRC/10F	賃貸可能面積 (㎡)	3,170.41		
PM会社	株式会社長谷工ライブネット	月額賃料(共益費含む) (千円)	5,149			
信託受託者	みずほ信託銀行株式会社	敷金・保証金等 (千円)	13,209			
マスターリース会社	株式会社長谷工ライブネット	稼働率(面積ベース) %	78.3			
マスターリース種別	パススルー	稼働率(戸数ベース) %	73.9			
❖ 収益状況等 (金額単位は千円) ❖						
運用期間	自 平成19年8月 1日 至 平成20年1月31日		❖ 取得時の不動産鑑定評価書 (金額単位は百万円) ❖			
(A) 賃貸事業収益 小計	35,585		価格時点	平成17年3月31日		
賃貸料収入	32,733		鑑定評価額	975		
その他収入	2,851		❖ 不動産価格調査の概要 (金額単位は百万円) ❖			
(B) 賃貸事業費用 小計	20,563		調査の基準となる時点	平成20年1月31日		
公租公課	2,166		評価額	1,020		
諸経費	2,550					
管理業務費	2,868					
水道光熱費	440					
修繕費	4,796					
減価償却費	7,741					
(C) 賃貸事業損益 = (A) - (B)	15,021					
❖ 物件特性/地域特性 ❖						
<p>当該物件はJR横浜線・相模原線・京王相模原線「橋本」駅から徒歩約5分に位置し、周辺地域は、同駅の北東の小売店舗が散在し店舗付高層共同住宅が多い商業地域です。「橋本」駅への近接性や生活利便性の良さから、引き続き、店舗付高層共同住宅地への需要は安定的に推移するものと予想されます。</p> <p>当該物件は、地上10階建の1階に店舗を有するファミリー向けを中心とした賃貸住宅です。</p>						
❖ 特記事項 ❖						
特記すべき事項はありません。						

(注) 建ぺい率について、本物件の所在地が商業地域内に属するため本来80%であるところ、防火地域における耐火建築物であることから割増を受け、適用建ぺい率は100%となっています。

物件番号：F010 物件の名称：SKレジデンス

❖ 不動産及び信託不動産の名称及び所在地等 ❖			❖ 物件タイプ内訳 ❖			
所在地	(住居表示) 東京都豊島区南大塚三丁目41番12号 (地番) 東京都豊島区南大塚三丁目41番1他			戸数	面積 (㎡)	面積比率 (%)
			シングルタイプ (S)	0	0	0
土地	用途地域	商業地域	ファミリータイプ (F)	28	1,258.64	77.5
	所有形態	所有権	その他	2	365.85	22.5
	面積	474.55㎡				
	容積率/建ぺい率 (%) (用途地域指定)	500%/80% (注)	取得年月日	平成17年7月12日		
			取得価格 (百万円)	1,020		
建物	建築時期	平成2年2月	❖ 賃貸借の概況 (平成20年1月31日現在) ❖			
	用途	店舗・事務所・共同住宅	テナント総数	1		
	所有形態	所有権	賃貸可能戸数	30		
	延床面積	2,019.37㎡	賃貸戸数	30		
	構造/階数	SRC/9F・B1	賃貸可能面積 (㎡)	1,624.49		
PM会社	株式会社コスモスイニシア	月額賃料(共益費含む) (千円)	5,307			
信託受託者	中央三井信託銀行株式会社	敷金・保証金等 (千円)	23,239			
マスターリース会社	株式会社コスモスイニシア	稼働率 (面積ベース) %	100.0			
マスターリース種別	パススルー	稼働率 (戸数ベース) %	100.0			
❖ 収益状況等 (金額単位は千円) ❖						
運用期間	自 平成19年8月 1日 至 平成20年1月31日		❖ 取得時の不動産鑑定評価書 (金額単位は百万円) ❖			
(A) 賃貸事業収益 小計	36,219	価格時点	平成17年3月31日			
賃貸料収入	34,991	鑑定評価額	983			
その他収入	1,228	❖ 不動産価格調査の概要 (金額単位は百万円) ❖				
(B) 賃貸事業費用 小計	15,642	調査の基準となる時点	平成20年1月31日			
公租公課	1,944	評価額	1,010			
諸経費	3,609					
管理業務費	2,222					
水道光熱費	681					
修繕費	1,489					
減価償却費	5,696					
(C) 賃貸事業損益 = (A) - (B)	20,576					
❖ 物件特性/地域特性 ❖						
<p>当該物件はJR山手線「大塚」駅から徒歩約4分、東京メトロ丸の内線「新大塚」駅から徒歩約5分に位置し、周辺地域は、「大塚」駅の南の店舗付共同住宅、中小規模の店舗付事務所ビルや事務所ビルが建ち並ぶ地域です。都心へのアクセスは、「新大塚」駅から東京メトロ丸の内線「東京」駅まで約13分と良好であることから、引き続き、この地域における店舗付共同住宅への需要は安定的に推移するものと予想されます。</p> <p>当該物件は、地下1階・地上9階建の低層階に店舗事務所等を有する子供のない夫婦向け中心の賃貸住宅です。なお、敷地内には立体駐車場が存します。</p>						
❖ 特記事項 ❖						
特記すべき事項はありません。						

(注) 建ぺい率について、本物件の所在地が商業地域内に属するため本来80%であるところ、防火地域における耐火建築物であることから割増を受け、適用建ぺい率は100%となっています。

物件番号：F012 物件の名称：ガーデンシティ浦和

❖ 不動産及び信託不動産の名称及び所在地等 ❖		❖ 物件タイプ内訳 ❖				
所在地	(住居表示) 埼玉県さいたま市浦和区常盤十丁目17番16号 (地番) 埼玉県さいたま市浦和区常盤十丁目115番1他		戸数	面積 (㎡)	面積比率 (%)	
		シングルタイプ (S)	0	0	0	
土地	用途地域	第1種住居地域	ファミリータイプ (F)	30	2,263.15	100.0
	所有形態	所有権	その他	0	0	0
	面積	1,557.49㎡				
	容積率/建ぺい率 (%) (用途地域指定)	200%/60%	取得年月日	平成17年7月12日		
			取得価格 (百万円)	878		
建物	建築時期	平成5年2月	❖ 賃貸借の概況 (平成20年1月31日現在) ❖			
	用途	共同住宅	テナント総数	1		
	所有形態	所有権	賃貸可能戸数	30		
	延床面積	2,468.51㎡	賃貸戸数	30		
	構造/階数	RC/6F、RC/5F	賃貸可能面積 (㎡)	2,468.51 (注)		
PM会社	楽天リアルティマネジメント株式会社	月額賃料(共益費含む) (千円)	4,965			
信託受託者	中央三井信託銀行株式会社	敷金・保証金等 (千円)	19,860			
マスターリース会社	—	稼働率 (面積ベース) %	100.0			
マスターリース種別	—	稼働率 (戸数ベース) %	100.0			
❖ 収益状況等 (金額単位は千円) ❖						
運用期間	自 平成19年8月 1日 至 平成20年1月31日	❖ 取得時の不動産鑑定評価書 (金額単位は百万円) ❖				
(A) 賃貸事業収益 小計	29,790	価格時点	平成17年3月31日			
賃賃料収入	29,790	鑑定評価額	855			
その他収入	—	❖ 不動産価格調査の概要 (金額単位は百万円) ❖				
(B) 賃貸事業費用 小計	10,640	調査の基準となる時点	平成20年1月31日			
公租公課	1,936	評価額	863			
諸経費	673					
管理業務費	834					
水道光熱費	—					
修繕費	141					
減価償却費	7,055					
(C) 賃貸事業損益 = (A) - (B)	19,149					
❖ 物件特性/地域特性 ❖						
<p>当該物件はJR京浜東北線「北浦和」駅から徒歩約8分に位置し、周辺地域は、同駅の西の中層共同住宅、法人社宅・社員寮等が多い住宅地域です。同駅への利便性の良さに加えて、同駅から当該物件への経路には商店街が形成され生活利便性にも優れています。</p> <p>当該物件は、地上6階建及び地上5階建の2棟からなるファミリー向けの賃貸住宅であり、本書作成日現在、法人社宅として一括して賃貸されています。</p>						
❖ 特記事項 ❖						
特記すべき事項はありません。						

(注) 本物件は、法人社宅として一括賃貸されているため、「賃貸可能面積」には登記簿上の延床面積を記載しています。従って、「賃貸可能面積」に記載された面積と「物件タイプ内訳」に記載された面積の合計は異なります。

物件番号：F014 物件の名称：ユーハウス鶴舞Ⅱ

❖ 不動産及び信託不動産の名称及び所在地等 ❖			❖ 物件タイプ内訳 ❖			
所在地	(住居表示) 愛知県名古屋市中区千代田二丁目10番24号 (地番) 愛知県名古屋市中区千代田二丁目1014番他			戸数	面積 (㎡)	面積比率 (%)
			シングルタイプ (S)	0	0	0
土地	用途地域	商業地域	ファミリータイプ (F)	34	2,262.63	100.0
	所有形態	所有権	その他	0	0	0
	面積	615.51㎡				
	容積率/建ぺい率 (%) (用途地域指定)	500%/80% (注)	取得年月日	平成17年7月12日		
			取得価格 (百万円)	685		
建物	建築時期	平成3年2月	❖ 賃貸借の概況 (平成20年1月31日現在) ❖			
	用途	居宅・共同住宅	テナント総数	1		
	所有形態	区分所有権	賃貸可能戸数	34		
	延床面積	2,377.82㎡	賃貸戸数	33		
	構造/階数	SRC/12F	賃貸可能面積 (㎡)	2,262.63		
PM会社	株式会社長谷工ライブネット		月額賃料(共益費含む) (千円)	3,805		
信託受託者	中央三井信託銀行株式会社		敷金・保証金等 (千円)	6,957		
マスターリース会社	株式会社長谷工ライブネット		稼働率 (面積ベース) %	96.8		
マスターリース種別	パススルー		稼働率 (戸数ベース) %	97.1		
❖ 収益状況等 (金額単位は千円) ❖						
運用期間	自 平成19年8月 1日 至 平成20年1月31日		❖ 取得時の不動産鑑定評価書 (金額単位は百万円) ❖			
(A) 賃貸事業収益 小計	27,095		価格時点	平成17年3月31日		
賃貸料収入	25,894		鑑定評価額	667		
その他収入	1,201		❖ 不動産価格調査の概要 (金額単位は百万円) ❖			
(B) 賃貸事業費用 小計	16,740		調査の基準となる時点	平成20年1月31日		
公租公課	2,018		評価額	567		
諸経費	2,443					
管理業務費	2,331					
水道光熱費	246					
修繕費	2,095					
減価償却費	7,604					
(C) 賃貸事業損益 = (A) - (B)	10,355					
❖ 物件特性/地域特性 ❖						
<p>当該物件はJR中央本線及び地下鉄鶴舞線「鶴舞」駅から徒歩約5分に位置し、周辺地域は、同駅の北西の事務所ビル、中高層共同住宅を中心として駐車場等も混在する地域です。「名古屋」駅まで「鶴舞」駅からJR中央本線又は市営地下鉄鶴舞線及び東山線で約7分と名古屋中心部へのアクセスは良好であり、中高層共同住宅に適した立地で、周辺には単身者向け及びファミリー向けの賃貸住宅が多く見られます。</p> <p>当該物件は、地上12階建のファミリー向けの賃貸住宅です。敷地内には、立体駐車場が存します。</p>						
❖ 特記事項 ❖						
特記すべき事項はありません。						

(注) 建ぺい率について、本物件の所在地が商業地域内に属するため本来80%であるところ、防火地域における耐火建築物であることから割増を受け、適用建ぺい率は100%となっています。

物件番号：F017 物件の名称：リビングステージ南仙台

❖ 不動産及び信託不動産の名称及び所在地等 ❖			❖ 物件タイプ内訳 ❖			
所在地	(住居表示) 宮城県仙台市太白区西中田四丁目3番5号 (地番) 宮城県仙台市太白区西中田四丁目3番2			戸数	面積 (㎡)	面積比率 (%)
			シングルタイプ (S)	0	0	0
土地	用途地域	近隣商業地域	ファミリータイプ (F)	27	1,277.10	100.0
	所有形態	所有権	その他	0	0	0
	面積	476.23㎡				
	容積率/建ぺい率 (%) (用途地域指定)	300%/80%	取得年月日	平成17年8月31日		
			取得価格 (百万円)	275		
建物	建築時期	平成7年4月	❖ 賃貸借の概況 (平成20年1月31日現在) ❖			
	用途	共同住宅	テナント総数	1		
	所有形態	所有権	賃貸可能戸数	27		
	延床面積	1,385.37㎡	賃貸戸数	23		
	構造/階数	SRC/10F	賃貸可能面積 (㎡)	1,277.10		
PM会社	株式会社東急コミュニティー	月額賃料(共益費含む)(千円)	1,732			
信託受託者	—	敷金・保証金等(千円)	4,729			
マスターリース会社	株式会社東急コミュニティー	稼働率(面積ベース) %	85.2			
マスターリース種別	パススルー	稼働率(戸数ベース) %	85.2			
❖ 収益状況等 (金額単位は千円) ❖						
運用期間	自 平成19年8月1日 至 平成20年1月31日		❖ 取得時の不動産鑑定評価書 (金額単位は百万円) ❖			
(A) 賃貸事業収益 小計	11,892	価格時点	平成17年8月1日			
賃貸料収入	11,492	鑑定評価額	286			
その他収入	399	❖ 不動産価格調査の概要 (金額単位は百万円) ❖				
(B) 賃貸事業費用 小計	7,714	調査の基準となる時点	平成20年1月31日			
公租公課	1,080	評価額	277			
諸経費	1,628					
管理業務費	601					
水道光熱費	622					
修繕費	518					
減価償却費	3,264					
(C) 賃貸事業損益 = (A) - (B)	4,177					
❖ 物件特性/地域特性 ❖						
<p>当該物件は、JR東北本線「南仙台」駅から徒歩約3分に位置し、周辺にはスーパーなどもあり生活利便性が高い地域です。JR東北本線で仙台へ2駅という立地の良さから仙台中心部へ通勤するサラリーマンの社宅として需要のあるエリアです。当該物件は、地上10階建のファミリー向け賃貸住宅です。</p>						
❖ 特記事項 ❖						
特記すべき事項はありません。						

物件番号：F019 物件の名称：プロスペクト・グラサ広尾

❖ 不動産及び信託不動産の名称及び所在地等 ❖		❖ 物件タイプ内訳 ❖				
所在地	(住居表示) 東京都渋谷区広尾一丁目10番6 (地番) 東京都渋谷区広尾一丁目69番1		戸数	面積 (㎡)	面積比率 (%)	
		シングルタイプ (S)	68	1,522.51	39.6	
土地	用途地域	商業地域	ファミリータイプ (F)	43	2,266.74	58.9
	所有形態	所有権	その他	1	57.02	1.5
	面積	803.31㎡				
	容積率/建ぺい率 (%) (用途地域指定)	500%/80%	取得年月日	平成18年2月15日		
			取得価格 (百万円)	3,905		
建物	建築時期	平成17年11月	❖ 賃貸借の概況 (平成20年1月31日現在) ❖			
	用途	共同住宅・駐車場・駐輪場・店舗	テナント総数	1		
	所有形態	所有権	賃貸可能戸数	112		
	延床面積	4,716.05㎡	賃貸戸数	109		
	構造/階数	SRC/14F・B1F	賃貸可能面積 (㎡)	3,846.27		
PM会社	アール・エー・アセット・マネジメント株式会社	月額賃料(共益費含む)(千円)	19,182			
信託受託者	中央三井信託銀行株式会社	敷金・保証金等(千円)	46,501			
マスターリース会社	アール・エー・アセット・マネジメント株式会社	稼働率(面積ベース)%	96.5			
マスターリース種別	パススルー	稼働率(戸数ベース)%	97.3			
❖ 収益状況等 (金額単位は千円) ❖						
運用期間	自 平成19年8月1日 至 平成20年1月31日	❖ 取得時の不動産鑑定評価書 (金額単位は百万円) ❖				
(A) 賃貸事業収益 小計	123,566	価格時点	平成17年12月6日			
賃貸料収入	119,987	鑑定評価額	4,110			
その他収入	3,579	❖ 不動産価格調査の概要 (金額単位は百万円) ❖				
(B) 賃貸事業費用 小計	44,124	調査の基準となる時点	平成20年1月31日			
公租公課	2,124	評価額	4,510			
諸経費	4,882					
管理業務費	5,145					
水道光熱費	962					
修繕費	1,054					
減価償却費	29,957					
(C) 賃貸事業損益 = (A) - (B)	79,441					
❖ 物件特性/地域特性 ❖						
<p>当該物件は、東京メトロ日比谷線「広尾」駅へ徒歩約8分、JR山手線「恵比寿」駅へ徒歩約9分と東京、新宿方面へのアクセスが良好であり、人気の住居環境のエリアに位置します。</p> <p>当該物件は、1階に店舗を有する地上14階建の主に単身者や子供のいない夫婦向けの住宅です。</p>						
❖ 特記事項 ❖						
特記すべき事項はありません。						

(注) 建ぺい率について、本物件の所在地が商業地域内に属するため本来80%であるところ、防火地域における耐火建築物であることから割増を受け、適用建ぺい率は100%となっています。

物件番号：F020 物件の名称：プロスペクト桂

❖ 不動産及び信託不動産の名称及び所在地等 ❖			❖ 物件タイプ内訳 ❖			
所在地	(住居表示) 京都府京都市西京区榎原宇治井西町3番地 (地番) 京都府京都市西京区榎原宇治井西町3番地			戸数	面積 (㎡)	面積比率 (%)
			シングルタイプ (S)	0	0	0
土地	用途地域	第1種中高層住居専用地域、 第1種低層住居専用地域、第1種住 居地域、第2種住居地域	ファミリータイプ (F)	29	1,769.96	100.0
	所有形態	所有権	その他	0	0	0
	面積	1,354.29㎡				
	容積率/建ぺい率 (%) (用途地域指定)	200%/60%、80%/50% (注) 200%/60%、300%/60%	取得年月日	平成18年3月3日		
			取得価格 (百万円)	570		
建物	建築時期	平成8年3月	❖ 賃貸借の概況 (平成20年1月31日現在) ❖			
	用途	共同住宅	テナント総数	1		
	所有形態	所有権	賃貸可能戸数	29		
	延床面積	1,933.83㎡	賃貸戸数	29		
	構造/階数	RC/5F	賃貸可能面積 (㎡)	1,769.96		
PM会社	株式会社東急コミュニティー	月額賃料(共益費含む)(千円)	3,167			
信託受託者	住友信託銀行株式会社	敷金・保証金等(千円)	7,850			
マスターリース会社	株式会社東急コミュニティー	稼働率(面積ベース) %	100.0			
マスターリース種別	パススルー	稼働率(戸数ベース) %	100.0			
❖ 収益状況等 (金額単位は千円) ❖						
運用期間	自 平成19年8月 1日 至 平成20年1月31日		❖ 取得時の不動産鑑定評価書 (金額単位は百万円) ❖			
(A) 賃貸事業収益 小計	23,777		価格時点	平成17年12月16日		
賃貸料収入	22,221		鑑定評価額	572		
その他収入	1,556		❖ 不動産価格調査の概要 (金額単位は百万円) ❖			
(B) 賃貸事業費用 小計	11,852		調査の基準となる時点	平成20年1月31日		
公租公課	1,358		評価額	557		
諸経費	2,396					
管理業務費	1,099					
水道光熱費	806					
修繕費	1,199					
減価償却費	4,991					
(C) 賃貸事業損益 = (A) - (B)	11,925					
❖ 物件特性/地域特性 ❖						
<p>当該物件は、阪急京都線「桂」駅徒歩15分に位置し、最寄り駅の「桂」駅から大阪中心部、京都へのアクセスが良好な落ち着いた住環境にあります。</p> <p>当該物件は、地上5階建のファミリー向け賃貸住宅です。</p>						
❖ 特記事項 ❖						
<p>京都市市街地景観整備条例及び平成13年8月に制定され、平成19年9月に施行された京都市計画(西京榎原界わい景観整備地区)により、本物件を再建築する場合等は、京都市と事前に協議が必要となり、京都市の承認又は認定が必要とされます。</p>						

(注) 本件にかかる土地の容積率及び建ぺい率については、本物件の土地のうち東側道路から25m以内かつ南側道路から25m以内の部分は200%、東側道路から25m以内かつ南側道路から25m超の部分は300%、東側道路から25m超かつ南側道路から25m以内の部分は200%、そして東側道路から25m超かつ南側道路から25m超の部分は80%となっており、面積割合に応じて加重平均された数値(容積率167.5%、建ぺい率57.1%)が適用されます。

物件番号：F021 物件の名称：クラウンハイム西田辺

❖ 不動産及び信託不動産の名称及び所在地等 ❖		❖ 物件タイプ内訳 ❖				
所在地	(住居表示) 大阪府大阪市阿倍野区西田辺二丁目8番4号 (地番) 大阪府大阪市阿倍野区西田辺二丁目41番2		戸数	面積 (㎡)	面積比率 (%)	
		シングルタイプ (S)	0	0	0	
土地	用途地域	商業地域、第1種住居地域	ファミリータイプ (F)	22	1,517.86	100.0
	所有形態	所有権	その他	0	0	0
	面積	444.20㎡				
	容積率/建ぺい率 (%) (用途地域指定)	400%/80% (注1)、 200%/80% (注2)	取得年月日	平成18年3月3日		
			取得価格 (百万円)	601		
建物	建築時期	平成16年1月	❖ 賃貸借の概況 (平成20年1月31日現在) ❖			
	用途	共同住宅	テナント総数	1		
	所有形態	所有権	賃貸可能戸数	22		
	延床面積	1,719.64㎡	賃貸戸数	21		
	構造/階数	RC/11F、B1F	賃貸可能面積 (㎡)	1,517.86		
P/M会社	株式会社東急コミュニティー	月額賃料(共益費含む) (千円)	2,978			
信託受託者	住友信託銀行株式会社	敷金・保証金等 (千円)	3,280			
マスターリース会社	株式会社東急コミュニティー	稼働率 (面積ベース) %	95.7			
マスターリース種別	パススルー	稼働率 (戸数ベース) %	95.5			
❖ 収益状況等 (金額単位は千円) ❖						
運用期間	自 平成19年8月 1日 至 平成20年1月31日	❖ 取得時の不動産鑑定評価書 (金額単位は百万円) ❖				
(A) 賃貸事業収益 小計	19,945	価格時点	平成17年12月15日			
賃貸料収入	19,145	鑑定評価額	601			
その他収入	800	❖ 不動産価格調査の概要 (金額単位は百万円) ❖				
(B) 賃貸事業費用 小計	7,931	調査の基準となる時点	平成20年1月31日			
公租公課	936	評価額	598			
諸経費	1,645					
管理業務費	839					
水道光熱費	354					
修繕費	708					
減価償却費	3,446					
(C) 賃貸事業損益 = (A) - (B)	12,014					
❖ 物件特性/地域特性 ❖						
<p>当該物件は、地下鉄御堂筋線「西田辺」駅より徒歩約5分、JR阪和線「鶴が丘」駅徒歩約5分に位置し、大阪中心部へのアクセスも良好です。</p> <p>当該物件は、地上11階のファミリー向け賃貸住宅です。</p>						
❖ 特記事項 ❖						
特記すべき事項はありません。						

(注1) 容積率について、本物件の土地のうち東側都市計画道路から25mまでの部分は400%、25m超の部分は200%となっており、面積割合に応じて加重平均された数値が適用されます。

(注2) 建ぺい率について、東側都市計画道路線端から30mまでの部分は本来80%あるところ、防火地域における耐火建築物であることから割増を受け、適用建ぺい率は100%となっています。

物件番号：F022 物件の名称：高砂関式番館

❖ 不動産及び信託不動産の名称及び所在地等 ❖			❖ 物件タイプ内訳 ❖			
所在地	(住居表示) 宮城県仙台市宮城野区高砂一丁目1番15号 (地番) 宮城県仙台市宮城野区高砂一丁目1番9他			戸数	面積 (㎡)	面積比率 (%)
			シングルタイプ (S)	0	0	0
土地	用途地域	商業地域、工業地域	ファミリータイプ (F)	28	2,063.60	61.8
	所有形態	所有権	その他	13	1,272.92	38.2
	面積	1,794.83㎡ (別途賃借土地面積 910.12㎡)				
	容積率/建ぺい率 (%) (用途地域指定)	400%/80%、200%/60% (注1) (注2)	取得年月日	平成18年3月15日		
			取得価格 (百万円)	810		
建物	建築時期	平成7年2月	❖ 賃貸借の概況 (平成20年1月31日現在) ❖			
	用途	店舗・事務所・共同住宅	テナント総数	1		
	所有形態	所有権	賃貸可能戸数	41		
	延床面積	3,940.88㎡	賃貸戸数	34		
	構造/階数	S/10F	賃貸可能面積 (㎡)	3,336.52		
PM会社	株式会社東急コミュニティー		月額賃料(共益費含む)(千円)	4,739		
信託受託者	-		敷金・保証金等(千円)	19,589		
マスターリース会社	株式会社東急コミュニティー		稼働率(面積ベース) %	84.4		
マスターリース種別	パススルー		稼働率(戸数ベース) %	82.9		
❖ 収益状況等 (金額単位は千円) ❖						
運用期間	自 平成19年8月1日 至 平成20年1月31日		❖ 取得時の不動産鑑定評価書 (金額単位は百万円) ❖			
(A) 賃貸事業収益 小計	34,341		価格時点	平成18年2月22日		
賃貸料収入	33,764		鑑定評価額	810		
その他収入	577		❖ 不動産価格調査の概要 (金額単位は百万円) ❖			
(B) 賃貸事業費用 小計	23,412		調査の基準となる時点	平成20年1月31日		
公租公課	3,151		評価額	806		
諸経費	3,260					
管理業務費	979					
水道光熱費	1,338					
修繕費	5,380					
減価償却費	9,302					
(C) 賃貸事業損益 = (A) - (B)	10,929					
❖ 物件特性/地域特性 ❖						
<p>当該物件は、JR仙石線「陸前高砂」駅から徒歩約6分に位置し、「陸前高砂」駅から「仙台」駅までは約15分と中心部へのアクセスも良好です。</p> <p>当該物件は、低層階に店舗事務所を有する地上10階建の賃貸住宅です。</p>						
❖ 特記事項 ❖						
特記すべき事項はありません。						

(注1) 本物件の土地の容積率は北側道路より50m以内までは400%。超の部分は50mは200%となっており、面積割合に応じて加重平均された数値が適用されます。

(注2) 本物件の土地の建ぺい率は本来80%と60%ですが、街区の角にある敷地のため10%の割増を受け適用建ぺい率はそれぞれ90%と70%となっています。

物件番号：F023 物件の名称：プロスペクト町屋

❖ 不動産及び信託不動産の名称及び所在地等 ❖			❖ 物件タイプ内訳 ❖			
所在地	(住居表示) 東京都荒川区町屋三丁目23番20号 (地番) 東京都荒川区町屋三丁目1504番15			戸数	面積 (㎡)	面積比率 (%)
			シングルタイプ (S)	0	0	0
土地	用途地域	商業地域、準工業地域	ファミリータイプ (F)	21	1,169.37	100.0
	所有形態	所有権	その他	0	0	0
	面積	251.44㎡				
	容積率/建ぺい率 (%) (用途地域指定)	500%・300%/80% (注)	取得年月日	平成18年11月7日		
			取得価格 (百万円)	547		
建物	建築時期	平成18年8月	❖ 賃貸借の概況 (平成20年1月31日現在) ❖			
	用途	共同住宅	テナント総数	1		
	所有形態	所有権	賃貸可能戸数	21		
	延床面積	1,256.34㎡	賃貸戸数	21		
	構造/階数	RC/13F	賃貸可能面積 (㎡)	1,169.37		
PM会社	株式会社明豊プロパティーズ		月額賃料(共益費含む)(千円)	3,074		
信託受託者	住友信託銀行株式会社		敷金・保証金等(千円)	7,198		
マスターリース会社	株式会社明豊プロパティーズ		稼働率(面積ベース) %	100.0		
マスターリース種別	パススルー		稼働率(戸数ベース) %	100.0		
❖ 収益状況等 (金額単位は千円) ❖						
運用期間	自平成19年8月1日 至平成20年1月31日		❖ 取得時の不動産鑑定評価書 (金額単位は百万円) ❖			
(A) 賃貸事業収益 小計	18,751		価格時点	平成18年7月31日		
賃貸料収入	18,420		鑑定評価額	556		
その他収入	331		❖ 不動産価格調査の概要 (金額単位は百万円) ❖			
(B) 賃貸事業費用 小計	10,776		調査の基準となる時点	平成20年1月31日		
公租公課	200		評価額	557		
諸経費	2,390					
管理業務費	706					
水道光熱費	402					
修繕費	99					
減価償却費	6,976					
(C) 賃貸事業損益 = (A) - (B)	7,974					
❖ 物件特性/地域特性 ❖						
<p>当該物件は、東京メトロ千代田線、京成本線「町屋」駅から徒歩約10分に位置し、駅からの商店街通り沿いにあるため利便施設に恵まれています。また、千代田線「町屋」駅から「大手町」駅まで約14分と東京中心部へのアクセスも良好です。</p> <p>当該物件は、地上13階建の主にファミリー向けの賃貸住宅です。</p>						
❖ 特記事項 ❖						
特記すべき事項はありません。						

(注) 建ぺい率について、本物件の所在地が商業地域内に属するため本来80%であるところ、防火地域における耐火建築物であることから割増を受け、適用建ぺい率は100%となっています。

物件番号：F024 物件の名称：プロスペクト初台

❖ 不動産及び信託不動産の名称及び所在地等 ❖			❖ 物件タイプ内訳 ❖			
所在地	(住居表示) 東京都渋谷区本町一丁目5番17号 (地番) 東京都渋谷区本町一丁目5番25他			戸数	面積 (㎡)	面積比率 (%)
			シングルタイプ (S)	8	245.61	30.0
土地	用途地域	第1種住居地域	ファミリータイプ (F)	14	572.10	70.0
	所有形態	所有権	その他	0	0	0
	面積	586.68㎡				
	容積率/建ぺい率 (%) (用途地域指定)	300%/60%	取得年月日	平成19年3月15日		
			取得価格 (百万円)	730		
建物	建築時期	平成18年2月	❖ 賃貸借の概況 (平成20年1月31日現在) ❖			
	用途	共同住宅	テナント総数	1		
	所有形態	所有権	賃貸可能戸数	22		
	延床面積	1,006.00㎡	賃貸戸数	21		
	構造/階数	S/3F	賃貸可能面積 (㎡)	817.71		
PM会社	株式会社長谷工ライブネット		月額賃料(共益費含む)(千円)	3,237		
信託受託者	住友信託銀行株式会社		敷金・保証金等(千円)	4,688		
マスターリース会社	株式会社長谷工ライブネット		稼働率(面積ベース) %	95.2		
マスターリース種別	パススルー		稼働率(戸数ベース) %	95.5		
❖ 収益状況等 (金額単位は千円) ❖						
運用期間	自 平成19年8月1日 至 平成20年1月31日		❖ 取得時の不動産鑑定評価書 (金額単位は百万円) ❖			
(A) 賃貸事業収益 小計	19,634		価格時点	平成19年3月1日		
賃貸料収入	19,422		鑑定評価額	730		
その他収入	212		❖ 不動産価格調査の概要 (金額単位は百万円) ❖			
(B) 賃貸事業費用 小計	7,258		調査の基準となる時点	平成20年1月31日		
公租公課	-		評価額	732		
諸経費	2,158					
管理業務費	572					
水道光熱費	202					
修繕費	57					
減価償却費	4,268					
(C) 賃貸事業損益 = (A) - (B)	12,375					
❖ 物件特性/地域特性 ❖						
<p>当該物件は、京王新線「初台」駅より徒歩約3分に位置し、周辺は戸建、共同住宅が混在する閑静な住宅街です。最寄り駅「初台」駅から「新宿」駅まで2分と非常に良好な場所にあります。</p> <p>当該物件は、地上3階建の単身者や共働きで子供のいない夫婦向けを中心とした賃貸住宅です。</p>						
❖ 特記事項 ❖						
特記すべき事項はありません。						

物件番号：F025 物件の名称：プロスペクト森下

❖ 不動産及び信託不動産の名称及び所在地等 ❖		❖ 物件タイプ内訳 ❖				
所在地	(住居表示) 東京都江東区森下二丁目16番10 (地番) 東京都江東区森下二丁目4番2		戸数	面積 (㎡)	面積比率 (%)	
		シングルタイプ (S)	6	123.66	5.2	
土地	用途地域	所有権	ファミリータイプ (F)	39	2,275.57	94.8
	所有形態	商業地域、準工業地域	その他	0	0	0
	面積	736.43㎡				
	容積率/建ぺい率 (%) (用途地域指定)	500%/80% (注)、 300%/60%	取得年月日	平成19年3月15日		
			取得価格 (百万円)	1,480		
建物	建築時期	平成18年1月	❖ 賃貸借の概況 (平成20年1月31日現在) ❖			
	用途	共同住宅	テナント総数	1		
	所有形態	所有権	賃貸可能戸数	45		
	延床面積	2,985.47㎡	賃貸戸数	44		
	構造/階数	RC/9F	賃貸可能面積 (㎡)	2,399.23		
PM会社	株式会社長谷工ライブネット	月額賃料(共益費含む) (千円)	7,252			
信託受託者	中央三井信託銀行株式会社	敷金・保証金等 (千円)	14,615			
マスターリース会社	株式会社長谷工ライブネット	稼働率 (面積ベース) %	98.0			
マスターリース種別	パススルー	稼働率 (戸数ベース) %	97.8			
❖ 収益状況等 (金額単位は千円) ❖						
運用期間	自 平成19年8月1日 至 平成20年1月31日	❖ 取得時の不動産鑑定評価書 (金額単位は百万円) ❖				
(A) 賃貸事業収益 小計	46,553	価格時点	平成19年3月1日			
賃貸料収入	44,936	鑑定評価額	1,480			
その他収入	1,616	❖ 不動産価格調査の概要 (金額単位は百万円) ❖				
(B) 賃貸事業費用 小計	17,506	調査の基準となる時点	平成20年1月31日			
公租公課	—	評価額	1,510			
諸経費	2,507					
管理業務費	2,115					
水道光熱費	621					
修繕費	202					
減価償却費	12,059					
(C) 賃貸事業損益 = (A) - (B)	29,047					
❖ 物件特性/地域特性 ❖						
<p>当該物件は、都営新宿線、都営大江戸線「森下」駅より徒歩約1分に位置し、周辺地域は店舗、共同住宅が混在しています。通勤の利便性を重視する賃貸需要が見込まれるエリアにあります。</p> <p>当該物件は、地上9階建の単身者及びファミリー向けの賃貸住宅です。</p>						
❖ 特記事項 ❖						
特記すべき事項はありません。						

(注) 建ぺい率について、本物件の所在地が商業地域に属するため本来80%のところ、防火地域における耐火建築物であることから割増を受け、適用建ぺい率は100%となっています。

物件番号：F026 物件の名称：プロスペクト西巢鴨

❖ 不動産及び信託不動産の名称及び所在地等 ❖		❖ 物件タイプ内訳 ❖				
所在地	(住居表示) 東京都北区滝野川五丁目6番5号 (地番) 東京都北区滝野川五丁目6番18		戸数	面積 (㎡)	面積比率 (%)	
			シングルタイプ (S)	0	0	0
土地	用途地域	商業地域	ファミリータイプ (F)	42	2,023.42	100.0
	所有形態	所有権	その他	0	0	0
	面積	368.15㎡				
	容積率/建ぺい率 (%) (用途地域指定)	600%/80% (注)	取得年月日	平成19年3月30日		
			取得価格 (百万円)	1,419		
建物	建築時期	平成18年6月	❖ 賃貸借の概況 (平成20年1月31日現在) ❖			
	用途	居宅	テナント総数	1		
	所有形態	区分所有権	賃貸可能戸数	42		
	延床面積	2,476.18㎡	賃貸戸数	42		
	構造/階数	RC/15F	賃貸可能面積 (㎡)	2,023.42		
PM会社	パンテオン地所株式会社		月額賃料(共益費含む)(千円)	6,610		
信託受託者	住友信託銀行株式会社		敷金・保証金等(千円)	6,610		
マスターリース会社	パンテオン地所株式会社		稼働率(面積ベース)%	100.0		
マスターリース種別	賃料保証型		稼働率(戸数ベース)%	100.0		
❖ 収益状況等 (金額単位は千円) ❖						
運用期間	自 平成19年8月1日 至 平成20年1月31日		❖ 取得時の不動産鑑定評価書 (金額単位は百万円) ❖			
(A) 賃貸事業収益 小計	39,660		価格時点	平成19年3月1日		
賃賃料収入	39,660		鑑定評価額	1,420		
その他収入	-		❖ 不動産価格調査の概要 (金額単位は百万円) ❖			
(B) 賃貸事業費用 小計	12,886		調査の基準となる時点	平成20年1月31日		
公租公課	-		評価額	1,420		
諸経費	2,766					
管理業務費	-					
水道光熱費	424					
修繕費	-					
減価償却費	9,695					
(C) 賃貸事業損益 = (A) - (B)	26,773					
❖ 物件特性/地域特性 ❖						
<p>当該物件は、都営地下鉄三田線「西巢鴨」駅より徒歩約4分、JR埼京線「板橋」駅より徒歩約10分に位置しています。都営地下鉄三田線「西巢鴨」駅からは「大手町」駅へ約14分、バス利用で「池袋」まで約10分、その他主要都心へのアクセスも良好です。</p> <p>当該物件は、地上15階建の共働きで子供のいない夫婦向けを中心とした賃貸住宅です。</p>						
❖ 特記事項 ❖						
特記すべき事項はありません。						

(注) 建ぺい率について、本物件の所在地が商業地域内に属するため本来80%であるところ、防火地域における耐火建築物であることから割増を受け、適用建ぺい率は100%となっています。

物件番号：F027 物件の名称：パレドール円山

❖ 不動産及び信託不動産の名称及び所在地等 ❖			❖ 物件タイプ内訳 ❖			
所在地	(住居表示) 北海道札幌市中央区北二条西二十五丁目2番1号 (地番) 北海道札幌市中央区北二条西二十五丁目234番18		戸数	面積 (㎡)	面積比率 (%)	
			シングルタイプ (S)	0	0	
土地	用途地域	近隣商業地域、第1種住居地域	ファミリータイプ (F)	62	4,188.08	
	所有形態	所有権	その他	2	490.24	
	面積	2,236.99㎡				
	容積率/建ぺい率 (%) (用途地域指定)	300%/80% (注1)、 200%/60% (注2)	取得年月日	平成19年10月19日		
			取得価格 (百万円)	1,250		
建物	建築時期	平成元年11月	❖ 賃貸借の概況 (平成20年1月31日現在) ❖			
	用途	共同住宅、事務所	テナント総数	1		
	所有形態	所有権	賃貸可能戸数	64		
	延床面積	5,668.09㎡	賃貸戸数	51		
	構造/階数	SRC/10F	賃貸可能面積 (㎡)	4,678.32		
PM会社	株式会社東急コミュニティー		月額賃料(共益費含む) (千円)	6,490		
信託受託者	住友信託銀行株式会社		敷金・保証金等 (千円)	19,035		
マスターリース会社	株式会社東急コミュニティー		稼働率 (面積ベース) %	78.6		
マスターリース種別	パススルー		稼働率 (戸数ベース) %	79.7		
❖ 収益状況等 (金額単位は千円) ❖						
運用期間	自 平成19年10月19日 至 平成20年 1月31日		❖ 取得時の不動産鑑定評価書 (金額単位は百万円) ❖			
(A) 賃貸事業収益 小計	25,018		価格時点	平成19年6月30日		
賃料収入	24,586		鑑定評価額	1,250		
その他収入	431		❖ 不動産価格調査の概要 (金額単位は百万円) ❖			
(B) 賃貸事業費用 小計	13,132		調査の基準となる時点	平成20年1月31日		
公租公課	-		評価額	1,200		
諸経費	3,513					
管理業務費	960					
水道光熱費	790					
修繕費	740					
減価償却費	7,128					
(C) 賃貸事業損益 = (A) - (B)	11,885					
❖ 物件特性/地域特性 ❖						
<p>本物件は北海道札幌市所在の物件です。</p> <p>札幌市営地下鉄東西線「円山公園」駅より徒歩約7分、同線「西28丁目」駅から徒歩約7分に位置します。「円山公園」駅から地下鉄東西線で「大通」駅まで約6分と都心部へのアクセスも良好です。小・中学校及び商業施設等の利便施設にも近接しているため、生活利便性の高い地域です。本物件はファミリータイプ62戸のファミリー向けの物件です。</p>						
❖ 特記事項 ❖						
特記すべき事項はありません。						

(注1) 容積率については、本物件の土地のうち東側道路線中心から50mまでの近隣商業地域の部分は300%、東側道路線中心から50m超のうち第1種住居地域部分は200%となっており、面積割合に応じて加重平均された数値が適用されます。

(注2) 建ぺい率については、本物件の土地のうち東側道路線中心から50mまでの近隣商業地域の部分は80%、東側道路線中心から50m超のうち第1種住居地域部分は80%となっており、面積割合に応じて加重平均された数値が適用されます。ただし、角地による緩和により近隣商業部分の建ぺい率は90%、第1種住居地域部分の建ぺい率は70%となっております。

物件番号：F028 物件の名称：プロスペクト川崎

❖ 不動産及び信託不動産の名称及び所在地等 ❖		❖ 物件タイプ内訳 ❖				
所在地	(住居表示) 神奈川県川崎市幸区南幸町二丁目60番3 (地番) 神奈川県川崎市幸区南幸町二丁目60番3他		戸数	面積 (㎡)	面積比率 (%)	
		シングルタイプ (S)	0	0	0	
土地	用途地域	商業地域、第2種住居地域	ファミリータイプ (F)	52	3,377.53	100.0
	所有形態	所有権	その他	0	0	0
	面積	1,218.89㎡				
	容積率/建ぺい率 (%) (用途地域指定)	400%/80% (注1) 200%/60% (注2)	取得年月日	平成19年10月19日		
		取得価格 (百万円)	1,717			
建物	建築時期	平成18年8月	❖ 賃貸借の概況 (平成20年1月31日現在) ❖			
	用途	共同住宅	テナント総数	1		
	所有形態	所有権	賃貸可能戸数	52		
	延床面積	3,570.26㎡	賃貸戸数	52		
	構造/階数	RC/14F	賃貸可能面積 (㎡)	3,377.53		
PM会社	株式会社長谷工ライブネット	月額賃料(共益費含む)(千円)	9,007			
信託受託者	住友信託銀行株式会社	敷金・保証金等(千円)	17,712			
マスターリース会社	株式会社長谷工ライブネット	稼働率(面積ベース)%	100.0			
マスターリース種別	パススルー	稼働率(戸数ベース)%	100.0			
❖ 収益状況等 (金額単位は千円) ❖						
運用期間	自 平成19年10月19日 至 平成20年 1月31日	❖ 取得時の不動産鑑定評価書 (金額単位は百万円) ❖				
(A) 賃貸事業収益 小計	32,932	価格時点	平成19年7月31日			
賃貸料収入	32,622	鑑定評価額	1,760			
その他収入	310	❖ 不動産価格調査の概要 (金額単位は百万円) ❖				
(B) 賃貸事業費用 小計	13,890	調査の基準となる時点	平成20年1月31日			
公租公課	—	評価額	1,790			
諸経費	1,926					
管理業務費	1,278					
水道光熱費	355					
修繕費	122					
減価償却費	10,207					
(C) 賃貸事業損益 = (A) - (B)	19,042					
❖ 物件特性/地域特性 ❖						
<p>本物件は神奈川県川崎市所在の物件です。JR東海道線、京浜東北線ほか各線「川崎」駅より徒歩約7分に位置します。JR「川崎」駅から「東京」駅まで約20分、「横浜」駅まで約8分、その他主要中心部へのアクセスも良好です。周辺は「川崎」駅からのアクセスの良さを生かした高層共同住宅等の建設が見られ、今後は店舗・事務所・住宅等の用途が複合した地域へと徐々に移行していくことが予想されます。本物件はファミリータイプ52戸のファミリー向けの物件です。</p>						
❖ 特記事項 ❖						
特記すべき事項はありません。						

(注1) 容積率については、本物件の土地のうち東側の都市計画道路の計画路端から25mまでの商業地域の部分は400%、東側の都市計画道路の計画路端から25m超のうち第2種住居地域部分は200%となっており、面積割合に応じて加重平均された数値が適用されます。

(注2) 建ぺい率については、本所在地が商業地域内に属するため本来80%であるところ、防火地域内における耐火建築物であることから割増を受け、適用建ぺい率は100%となっています。本物件の土地のうち東側の都市計画道路の計画路端から25mまでの商業地域の部分は80%、東側の都市計画道路の計画路端から25m超のうち第2種住居地域部分は60%となっており、面積割合に応じて加重平均された数値が適用されます。

物件番号：F029 物件の名称：プロスペクト日本橋小網町

❖ 不動産及び信託不動産の名称及び所在地等 ❖			❖ 物件タイプ内訳 ❖			
所在地	(住居表示) 東京都中央区日本橋小網町17番17 (地番) 東京都中央区日本橋小網町17番14他			戸数	面積 (㎡)	面積比率 (%)
			シングルタイプ (S)	18	521.82	38.3
土地	用途地域	商業地域	ファミリータイプ (F)	19	842.2	61.7
	所有形態	所有権	その他	0	0	0
	面積	273.37㎡				
	容積率/建ぺい率 (%) (用途地域指定)	600%/80%(注)	取得年月日	平成19年10月19日		
			取得価格 (百万円)	946		
建物	建築時期	平成19年3月	❖ 賃貸借の概況 (平成20年1月31日現在) ❖			
	用途	共同住宅	テナント総数	1		
	所有形態	所有権	賃貸可能戸数	37		
	延床面積	1,707.50㎡	賃貸戸数	36		
	構造/階数	SRC/10F	賃貸可能面積 (㎡)	1,364.02		
PM会社	株式会社明豊プロパティーズ		月額賃料(共益費含む)(千円)	5,043		
信託受託者	住友信託銀行株式会社		敷金・保証金等(千円)	6,348		
マスターリース会社	株式会社明豊プロパティーズ		稼働率(面積ベース) %	96.4		
マスターリース種別	パススルー		稼働率(戸数ベース) %	97.3		
❖ 収益状況等 (金額単位は千円) ❖						
運用期間	自 平成19年10月19日 至 平成20年 1月31日		❖ 取得時の不動産鑑定評価書 (金額単位は百万円) ❖			
(A) 賃貸事業収益 小計	17,951		価格時点	平成19年7月31日		
賃賃料収入	16,724		鑑定評価額	951		
その他収入	1,226		❖ 不動産価格調査の概要 (金額単位は百万円) ❖			
(B) 賃貸事業費用 小計	9,179		調査の基準となる時点	平成20年1月31日		
公租公課	-		評価額	946		
諸経費	1,249					
管理業務費	1,845					
水道光熱費	138					
修繕費	54					
減価償却費	5,891					
(C) 賃貸事業損益 = (A) - (B)	8,771					
❖ 物件特性/地域特性 ❖						
<p>本物件は東京都中央区所在の物件です。 東京メトロ日比谷線及び都営地下鉄浅草線「人形町」駅より徒歩約4分に位置します。 「人形町」駅から「大手町」駅までは各線利用で約16分と都心部へのアクセスも良好であり、東京証券取引所を中心に証券会社が集積する日本橋兜町から日本橋茅場町への金融街に隣接しています。また、人形町を中心に下町の風情を残す昔からの商店、飲食店等が数多くあり人気が高いエリアです。 本物件はシングルタイプ18戸、ファミリータイプ19戸の幅広いニーズに対応できる賃貸住宅です。</p>						
❖ 特記事項 ❖						
特記すべき事項はありません。						

(注) 建ぺい率について、本物件の所在地が商業地域内に属するため本来80%であるところ、防火地域内における耐火建築物であることから割増を受け、適用建ぺい率は100%となっています

(二) 運用資産の資本的支出

a. 資本的支出の予定 (百万円以上)

(平成20年1月31日現在)

物件の名称	目的	予定	工事予定金額 (百万円)		
			総額	当期 支払額	既支払 総額
BELNOS 34	セットバックルーフ防水	平成20年2月上旬	1	—	—
BELNOS 34	2階事務所改修	平成20年2月上旬	30	—	—
エンゼルハイム西六郷第2	屋上防水	平成20年4月上旬	2	—	—
スカイヒルズ栄町	防犯カメラ新設	平成20年3月上旬	2	—	—
スカイヒルズ高台 I	共用廊下改修	平成20年5月下旬	6	—	—
高砂関式番館	ガスコンロ・水栓交換 10室	平成20年3月中旬	1	—	—
ディム橋本	リノベーション2室	平成20年3月上旬	5	—	—
ディム橋本	エントランス改修	平成20年6月上旬	5	—	—
ドーム高峯	キッチン交換5室	平成20年3月下旬	1	—	—
ドーム高峯	電気温水器交換5室	平成20年3月下旬	1	—	—
パレドール円山	設備更新	平成20年2月中旬	5	—	—
ユーハウス御器所	303号室リノベーション	平成20年2月下旬	3	—	—
ユーハウス御器所	306号室リノベーション	平成20年2月下旬	3	—	—
ユーハウス御器所	403号室リノベーション	平成20年2月下旬	3	—	—
ユーハウス御器所	409号室リノベーション	平成20年2月下旬	3	—	—
ユーハウス御器所	802号室リノベーション	平成20年2月下旬	3	—	—
ユーハウス御器所	902号室リノベーション	平成20年2月下旬	3	—	—
ユーハウス御器所	1階事務所改修	平成20年3月上旬	20	—	—
ユーハウス代官町	大規模修繕	平成20年4月上旬	70	—	—
その他不動産	エアコン交換・給湯器交換等		3	—	—

(注) 金額については、記載未満の数値を切捨てにより記載しています。

b. 当期中に行った資本的支出（百万円以上）

物件の名称	目的	実施期間	支出金額（百万円）
SKレジデンス	大規模修繕	自 平成19年11月19日 至 平成20年 1月31日	28
TKフラッツ渋谷	グレーチング交換	自 平成19年 9月13日 至 平成19年 9月13日	1
アプレスト新大阪	浴室天井及びタイル張り	自 平成20年 1月21日 至 平成20年 1月29日	2
スカイヒルズ高台 I	住戸水道遠隔メーター取替	自 平成19年11月19日 至 平成19年11月26日	4
高砂関式番館	外壁・防水改修	自 平成19年11月 1日 至 平成19年12月27日	7
ディム橋本	10戸分防水パン・クローゼット新設	自 平成19年12月 1日 至 平成19年12月30日	3
ディム橋本	903号室リノベーション	自 平成19年12月 1日 至 平成19年12月30日	2
ドーム高峯	8室分ミニキッチン取替	自 平成19年11月 8日 至 平成19年11月30日	1
メゾン・ド・ヴィレ中目黒	住戸・共用扉鍵交換	自 平成19年10月 1日 至 平成19年12月20日	1
ユーハウス御器所	223号室リノベーション	自 平成19年10月31日 至 平成19年11月30日	2
ユーハウス御器所	1201号室リノベーション	自 平成19年 8月23日 至 平成19年10月31日	3
ユーハウス御器所	705号室リノベーション	自 平成19年 8月29日 至 平成19年 9月30日	3
ユーハウス代官町	地上デジタル対応	自 平成19年12月11日 至 平成19年12月11日	1
ユーハウス代官町	防犯カメラ設置	自 平成20年 1月21日 至 平成20年 1月22日	1
ユーハウス鶴舞Ⅱ	揚水ポンプ取替	自 平成20年 1月21日 至 平成20年 1月21日	1
ユーハウス鶴舞Ⅱ	防犯カメラ設置	自 平成19年12月 5日 至 平成19年12月 5日	1
ユーハウス鶴舞Ⅱ	地上デジタル対応	自 平成19年12月11日 至 平成19年12月11日	1
リビングステージ東仙台	アルミ建具及び硝子新設	自 平成20年 1月15日 至 平成20年 1月30日	1
その他の不動産等	エアコン交換・給湯器交換・防犯カメラ新設等		20
合 計			90

(注)金額については、記載未満の数値を切捨てにより記載しています。

c. 修繕費の積み立て

項目	営業期間	第4期		第5期	
		自 平成19年2月 1日 至 平成19年7月31日	自 平成19年8月 1日 至 平成20年1月31日	自 平成19年8月 1日 至 平成20年1月31日	自 平成20年1月31日
前期末積立金残高（百万円）		376	384	384	
当期積立額（百万円）		64	73	73	
当期積立金取崩額（百万円）		57	28	28	
次期繰越額（百万円）		384	428	428	

(ホ) 建物エンジニアリング・レポートにおける数値

a. 建物エンジニアリングレポートの概要

建物劣化診断調査、短期・長期修繕費用の策定、建築基準法の法令遵守状況調査、建物有害物質含有調査、土壌環境調査等の建物状況評価は各投資対象不動産及び信託不動産ごとに調査業者に委託し報告を受けています。なお、建物エンジニアリングレポートの調査結果の概要及び調査者は、いずれも下記「b. 地震リスク調査報告書の概要」と同じです。

b. 地震リスク調査報告書の概要

本投資法人が投資する不動産及び信託不動産については株式会社東京建築検査機構に委託し地震リスク調査報告書を取得しています。

ただし、上記報告内容については、調査業者の意見に過ぎず内容の正確性については保証されておりません。

(平成20年1月31日現在)

物件番号	物件の名称	委託調査業者 (注1)	修繕費用見積額 (千円) (注2)			建物再調達 価格 (百万円) (注2)	建物状況調査 報告書年月	予想 損失率 (%) (注3)	地震リスク 調査報告書 報告年月
			緊急	1年以内	今後12年間				
S001	TKフラッツ渋谷	竹中工務店	-	490	184,420	2,174	平成17年6月	8	平成20年1月
S002	プロスペクト東雲橋	東京建築検査機構	-	-	10,180	1,450	平成17年4月	19	平成20年1月
S003	メゾン・ド・ヴィレ麻布台	東京建築検査機構	-	-	31,550	772	平成17年4月	10	平成20年1月
S004	メゾン・ド・ヴィレ 高輪魚らん坂	東京建築検査機構	-	-	47,800	463	平成17年4月	12	平成20年1月
S005	プロスペクト大森海岸	東京建築検査機構	-	-	6,830	600	平成17年4月	10	平成20年1月
S006	アプレスト新大阪	東京建築検査機構	-	-	94,760	910	平成17年5月	12	平成20年1月
S007	メゾン・ド・ヴィレ中目黒	東京建築検査機構	-	-	37,070	372	平成17年4月	7	平成20年1月
S008	六本木ライズハウス	東京建築検査機構	-	-	3,570	362	平成17年4月	15	平成20年1月
S009	プロスペクト日本橋本町	東京建築検査機構	-	-	3,830	385	平成17年4月	12	平成20年1月
S011	フレグランズ川崎	東京建築検査機構	-	-	2,990	274	平成17年4月	13	平成20年1月
S012	アプレスト桜川	東京建築検査機構	-	-	11,570	275	平成17年6月	15	平成20年1月
S013	ドーム高峯	竹中工務店	-	870	49,760	161	平成17年6月	6	平成20年1月
S014	ドーム四ッ谷	竹中工務店	-	370	49,250	138	平成17年6月	5	平成20年1月
S015	TKフラッツ田園調布 アネックス	東京建築検査機構	-	-	21,040	108	平成17年4月	10	平成20年1月
S016	アプレストながせ	東京建築検査機構	-	-	21,200	160	平成17年5月	12	平成20年1月
S017	リビングステージ東仙台	東京建築検査機構	-	300	46,660	312	平成17年8月	7	平成20年1月
S018	プロスペクト豊中服部	竹中工務店	-	-	18,490	277	平成18年2月	9	平成20年1月
S019	プロスペクト美章園	竹中工務店	-	-	8,360	209	平成18年2月	14	平成20年1月
S020	プロスペクト下鴨	東京建築検査機構	-	-	2,460	203	平成18年3月	5	平成20年1月
S021	プロスペクト河原町五条	東京建築検査機構	-	-	4,320	440	平成19年1月	12	平成20年1月
S022	プロスペクト中央林間	東京建築検査機構	-	-	3,960	301	平成19年2月	14	平成20年1月
S023	スカイヒルズN15	竹中工務店	300	-	52,710	609	平成19年3月	2	平成20年1月
S024	スカイヒルズ柴町	竹中工務店	-	-	98,660	850	平成19年3月	4	平成20年1月
S025	ドリーミー千歳	竹中工務店	300	-	63,750	415	平成19年3月	3	平成20年1月

物件番号	物件の名称	委託調査業者 (注1)	修繕費用見積額 (千円) (注2)			建物再調達 価格 (百万円) (注2)	建物状況調査 報告書年月	予想 損失率 (%) (注3)	地震リスク 調査報告書 報告年月
			緊急	1年以内	今後12年間				
S026	スカイヒルズ高台I	竹中工務店	1,200	680	133,960	581	平成19年3月	4	平成20年1月
S027	エクセリア池袋WEST II	東京建築検査機構	—	—	4,860	350	平成19年5月	10	平成20年1月
S028	プロスペクト門前仲町	東京建築検査機構	—	—	5,400	410	平成19年5月	19	平成20年1月
S029	プロスペクトKALON三ノ輪	東京建築検査機構	—	—	8,000	970	平成19年7月	14	平成20年1月
S030	プロスペクト中之島	東京建築検査機構	—	—	5,210	534	平成19年8月	12	平成20年1月
S031	プロスペクト荻窪	東京建築検査機構	—	—	3,300	305	平成19年8月	11	平成20年1月
F001	プロスペクト清澄庭園	竹中工務店	—	100	238,790	1,332	平成17年6月	15	平成20年1月
F002	パークテラス恵比寿	東京建築検査機構	—	—	41,750	700	平成17年4月	11	平成20年1月
F003	BELNOS 34	東京建築検査機構	—	150	174,670	1,735	平成17年6月	12	平成20年1月
F004	プロスペクト道玄坂	東京建築検査機構	—	—	4,130	552	平成17年4月	9	平成20年1月
F005	ユーハウス代官町	竹中工務店	—	1,990	260,200	1,181	平成17年6月	11	平成20年1月
F006	ユーハウス御器所	竹中工務店	—	500	165,900	1,141	平成19年8月	10	平成20年1月
F007	エンゼルハイム西六郷第2	竹中工務店	—	130	108,540	580	平成17年6月	11	平成20年1月
F008	プロスペクト恩賜公園 (注4)	東京建築検査機構	—	—	4,980	574	平成17年4月	25	平成20年1月
F009	ディム橋本	東京建築検査機構	—	150	38,280	646	平成17年4月	13	平成20年1月
F010	SKレジデンス	東京建築検査機構	0	0	36,930	447	平成20年2月	11	平成20年1月
F012	ガーデンシティ浦和	東京建築検査機構	—	0	54,830	605	平成17年4月	5	平成20年1月
F014	ユーハウス鶴舞II	竹中工務店	—	820	125,540	491	平成17年6月	17	平成20年1月
F017	リビングステージ南仙台	東京建築検査機構	—	150	36,750	300	平成17年8月	7	平成20年1月
F019	プロスペクト・グラース 広尾	東京建築検査機構	—	270	16,680	1,185	平成17年12月	7	平成20年1月
F020	プロスペクト桂	東京建築検査機構	—	—	41,620	351	平成18年3月	7	平成20年1月
F021	クラウンハイム西田辺	東京建築検査機構	—	160	7,070	405	平成18年3月	11	平成20年1月
F022	高砂関式番館	東京建築検査機構	—	150	80,220	761	平成18年2月	11	平成20年1月
F023	プロスペクト町屋	東京建築検査機構	—	—	2,680	290	平成18年10月	14	平成20年1月
F024	プロスペクト初台	東京建築検査機構	—	—	2,190	179	平成19年1月	8	平成20年1月
F025	プロスペクト森下	東京建築検査機構	—	—	4,930	616	平成19年2月	11	平成20年1月
F026	プロスペクト西巢鴨	東京建築検査機構	—	—	3,890	504	平成19年2月	10	平成20年1月
F027	パレドール円山	東京建築検査機構	0	300	96,650	975	平成19年8月	2	平成20年1月
F028	プロスペクト川崎	東京建築検査機構	0	0	5,810	862	平成19年9月	10	平成20年1月
F029	プロスペクト日本橋小網町	東京建築検査機構	0	0	4,150	399	平成19年8月	12	平成20年1月
ポートフォリオ全体			1,800	7,580	2,593,100	32,185		7.6	

(注1)「委託調査業者」については、それぞれ、株式会社東京建築検査機構を「東京建築検査機構」、株式会社竹中工務店を「竹中工務店」と記載しています。

(注2)「修繕費用見積額」及び「建物再調達価格」については、それぞれ千円未満及び百万円未満を切り捨てています。

(注3)「予想損失率」とは、地震による予想最大損失率をいいます。予想損失率には個別物件に関するものと、ポートフォリオ全体に関するものがあります。本書においては、想定した予定使用期間(50年)中に、想定される最大規模の地震(再現期間475年に一度の大地震=50年間に起こる可能性が10%の大地震)によりどの程度の被害を被るかを、損害の予想復旧費用の再調達原価に対する比率(%)で示したものをいいます。

(注4)本投資法人は、当該物件について地震保険を付保しています。

(へ) テナント等の概要

a. 個別不動産及び信託不動産に関する賃貸状況の概要

(平成20年1月31日現在)

物件番号	物件の名称	賃貸可能 面積 (㎡)	賃貸面積 (㎡)	テナント 総数	不動産賃貸 事業収益 (百万円)	対総不動産 賃貸事業 収益比率 (%)
S001	TKフラッツ渋谷	6,903.54	6,209.31	1	187	8.3
S002	プロスペクト東雲橋	4,849.20	4,849.20	1	113	5.1
S003	メゾン・ド・ヴィレ麻布台	2,567.09	2,417.91	1	75	3.4
S004	メゾン・ド・ヴィレ高輪魚らん坂	1,778.37	1,753.32	1	56	2.5
S005	プロスペクト大森海岸	2,478.04	2,446.04	1	58	2.6
S006	アprest新大阪	2,984.64	2,610.84	49	98	4.4
S007	メゾン・ド・ヴィレ中目黒	1,275.00	1,275.00	1	38	1.7
S008	六本木ライズハウス	1,209.87	1,180.80	1	35	1.6
S009	プロスペクト日本橋本町	1,290.49	1,169.63	1	32	1.5
S011	フレグランズ川崎	1,065.96	1,065.96	1	24	1.1
S012	アprest桜川	1,009.92	946.68	1	18	0.8
S013	ドーム高峯	946.04	738.32	1	10	0.5
S014	ドーム四ッ谷	765.90	744.60	1	10	0.5
S015	TKフラッツ田園調布アネックス	429.50	398.83	1	8	0.4
S016	アprestながせ	532.98	532.98	26	8	0.4
S017	リビングステージ東仙台	1,539.41	1,279.60	1	16	0.7
S018	プロスペクト豊中服部	986.34	986.34	1	15	0.7
S019	プロスペクト美章園	901.15	870.55	1	13	0.6
S020	プロスペクト下鴨	675.51	675.51	1	12	0.6
S021	プロスペクト河原町五条	1,528.12	1,257.03	1	23	1.1
S022	プロスペクト中央林間	1,098.24	1,052.48	1	23	1.0
S023	スカイヒルズN15	4,754.86	4,754.86	1	32	1.4
S024	スカイヒルズ栄町	6,775.39	6,775.39	1	42	1.9
S025	ドーマー千歳	3,383.02	3,383.02	1	26	1.2
S026	スカイヒルズ高台 I	4,712.47	4,712.47	1	35	1.6
S027	エクセリア池袋WEST II	1,379.52	1,379.52	1	31	1.4
S028	プロスペクト門前仲町	1,790.56	1,790.56	1	38	1.7
S029	プロスペクトKALON三ノ輪	3,032.27	2,968.02	1	46	2.1
S030	プロスペクト中之島	1,572.48	1,422.72	1	18	0.8
S031	プロスペクト荻窪	1,106.63	976.96	1	10	0.5
F001	プロスペクト清澄庭園	5,556.73	5,480.42	1	95	4.3
F002	パークテラス恵比寿	2,705.09	2,597.21	1	76	3.4
F003	BELNOS 34	5,321.89	4,513.03	1	89	4.0
F004	プロスペクト道玄坂	2,058.53	1,776.48	1	61	2.7
F005	ユーハウス代官町	5,944.44	5,837.95	1	62	2.8

物件番号	物件の名称	賃貸可能面積 (㎡)	賃貸面積 (㎡)	テナント総数	不動産賃貸事業収益 (百万円)	対総不動産賃貸事業収益比率 (%)
F006	ユーハウス御器所	5,127.19	4,139.51	1	53	2.4
F007	エンゼルハイム西六郷第2	2,776.64	2,702.05	1	54	2.4
F008	プロスペクト恩賜公園	2,033.77	2,033.77	1	41	1.9
F009	ディム橋本	3,170.41	2,483.12	1	35	1.6
F010	SKレジデンス	1,624.49	1,624.49	1	36	1.6
F012	ガーデンシティ浦和	2,468.51	2,468.51	1	29	1.3
F013	ガーデンシティ北戸田	3,678.83	3,603.66	1	6	0.3
F014	ユーハウス鶴舞Ⅱ	2,262.63	2,189.55	1	27	1.2
F017	リビングステージ南仙台	1,277.10	1,087.90	1	11	0.5
F019	プロスペクト・グラサ広尾	3,846.27	3,710.75	1	123	5.5
F020	プロスペクト桂	1,769.96	1,769.96	1	23	1.1
F021	クラウンハイム西田辺	1,517.86	1,453.20	1	19	0.9
F022	高砂関式番館	3,336.52	2,815.93	1	34	1.5
F023	プロスペクト町屋	1,169.37	1,169.37	1	18	0.8
F024	プロスペクト初台	817.71	778.61	1	19	0.9
F025	プロスペクト森下	2,399.23	2,351.24	1	46	2.1
F026	プロスペクト西巣鴨	2,023.42	2,023.42	1	39	1.8
F027	パレドール円山	4,678.32	3,676.71	1	25	1.1
F028	プロスペクト川崎	3,377.53	3,377.53	1	32	1.5
F029	プロスペクト日本橋小網町	1,364.02	1,314.27	1	17	0.8
合計		133,950.14	125,999.43	127	2,246	100.0

(注) S029プロスペクトKALON三ノ輪は平成19年9月からの運用です。S030プロスペクト中之島、F027パレドール円山、F028プロスペクト川崎及びF029プロスペクト日本橋小網町は平成19年10月からの運用です。S031プロスペクト荻窪は平成19年11月からの運用です。なお、F013ガーデンシティ北戸田は平成19年8月31日までの運用です。

b. 稼働率推移

(%)

物件番号	物件の名称	平成19年 7月末日	平成19年 8月末日	平成19年 9月末日	平成19年 10月末日	平成19年 11月末日	平成19年 12月末日	平成20年 1月末日
S001	TKフラッツ渋谷	85.9	87.6	88.6	89.4	87.9	87.8	89.9
S002	プロスペクト東雲橋	96.4	97.0	96.9	94.4	94.5	96.7	100.0
S003	メゾン・ド・ヴィレ麻布台	89.0	94.9	97.5	96.5	94.5	95.5	94.2
S004	メゾン・ド・ヴィレ高輪魚らん坂	98.6	98.6	97.2	100.0	100.0	98.6	98.6
S005	プロスペクト大森海岸	100.0	100.0	96.9	98.8	99.0	98.7	98.7
S006	アprest新大阪	91.6	87.5	87.5	87.5	86.4	86.4	87.5
S007	メゾン・ド・ヴィレ中目黒	92.0	98.0	100.0	100.0	98.0	98.0	100.0
S008	六本木ライズハウス	90.5	97.6	100.0	100.0	100.0	100.0	97.6
S009	プロスペクト日本橋本町	96.5	94.8	94.8	87.3	81.5	85.2	90.6
S011	フレグランズ川崎	98.0	98.0	100.0	100.0	100.0	100.0	100.0
S012	アprest桜川	95.8	93.8	95.8	95.8	95.8	93.7	93.7
S013	ドーム高峯	83.5	80.8	78.0	78.0	78.0	78.0	78.0
S014	ドーム四ッ谷	80.7	86.2	100.0	97.2	97.2	97.2	97.2
S015	TKフラッツ田園調布アネックス	100.0	92.9	92.9	85.7	85.7	85.7	92.9
S016	アprestながせ	100.0	100.0	100.0	100.0	100.0	100.0	100.0
S017	リビングステージ東仙台	77.1	75.0	77.1	77.1	81.0	83.1	83.1
S018	プロスペクト豊中服部	100.0	100.0	100.0	100.0	100.0	100.0	100.0
S019	プロスペクト美章園	100.0	100.0	100.0	96.6	100.0	96.6	96.6
S020	プロスペクト下鴨	100.0	100.0	100.0	100.0	100.0	100.0	100.0
S021	プロスペクト河原町五条	81.8	80.0	81.9	81.9	82.0	80.4	82.3
S022	プロスペクト中央林間	97.9	93.8	100.0	95.8	95.8	93.8	95.8
S023	スカイヒルズN15	100.0	100.0	100.0	100.0	100.0	100.0	100.0
S024	スカイヒルズ栄町	100.0	100.0	100.0	100.0	100.0	100.0	100.0
S025	ドーマー千歳	100.0	100.0	100.0	100.0	100.0	100.0	100.0
S026	スカイヒルズ高台 I	100.0	100.0	100.0	100.0	100.0	100.0	100.0
S027	エクセリア池袋WEST II	81.7	94.0	94.9	96.4	98.2	100.0	100.0
S028	プロスペクト門前仲町	100.0	100.0	97.2	100.0	100.0	100.0	100.0
S029	プロスペクトKALON三ノ輪			83.7	84.3	95.0	97.9	97.9
S030	プロスペクト中之島				96.8	95.2	92.1	90.5
S031	プロスペクト荻窪					80.4	82.9	88.3
F001	プロスペクト清澄庭園	99.3	100.0	100.0	98.4	96.8	95.5	98.6
F002	パークテラス恵比寿	98.5	100.0	100.0	98.7	98.7	95.6	96.0
F003	BELNOS 34	93.7	88.2	88.8	89.7	88.8	85.8	84.8
F004	プロスペクト道玄坂	91.2	86.5	90.2	94.3	96.5	91.8	86.3
F005	ユーハウス代官町	98.3	97.7	97.2	96.2	96.2	96.2	98.2

物件番号	物件の名称	平成19年 7月末日	平成19年 8月末日	平成19年 9月末日	平成19年 10月末日	平成19年 11月末日	平成19年 12月末日	平成20年 1月末日
F006	ユーハウス御器所	88.5	87.0	85.7	85.0	85.0	83.7	80.7
F007	エンゼルハイム西六郷第2	100.0	100.0	100.0	97.3	100.0	97.3	97.3
F008	プロスペクト恩賜公園	98.5	100.0	100.0	96.6	98.1	100.0	100.0
F009	ディム橋本	85.1	84.5	82.3	79.7	81.0	77.7	78.3
F010	SKレジデンス	97.4	100.0	97.3	97.3	100.0	100.0	100.0
F012	ガーデンシティ浦和	100.0	100.0	100.0	100.0	100.0	100.0	100.0
F013	ガーデンシティ北戸田	98.0						
F014	ユーハウス鶴舞Ⅱ	96.8	94.4	97.5	91.2	100.0	100.0	96.8
F017	リビングステージ南仙台	88.9	88.9	88.9	85.2	88.9	85.2	85.2
F019	プロスペクト・グラサ広尾	99.3	99.3	99.3	97.9	99.4	97.0	96.5
F020	プロスペクト桂	93.2	89.8	93.1	100.0	100.0	100.0	100.0
F021	クラウンハイム西田辺	95.7	95.7	95.7	100.0	100.0	100.0	95.7
F022	高砂関式番館	93.2	91.0	91.0	88.8	88.8	84.4	84.4
F023	プロスペクト町屋	100.0	100.0	100.0	100.0	95.1	100.0	100.0
F024	プロスペクト初台	100.0	95.2	95.2	95.2	95.2	95.2	95.2
F025	プロスペクト森下	98.1	98.1	100.0	100.0	100.0	97.5	98.0
F026	プロスペクト西巣鴨	100.0	100.0	100.0	100.0	100.0	100.0	100.0
F027	パレドール円山				79.4	78.6	78.6	78.6
F028	プロスペクト川崎				98.3	100.0	100.0	100.0
F029	プロスペクト日本橋小網町				92.7	88.6	96.4	96.4

(注) 稼働率は、「賃貸面積」÷「賃貸可能面積」の式によります。なお、小数点第2位を四捨五入しています。

(ト) 主要な不動産及び信託不動産の物件に関する情報

本投資法人の保有にかかる各不動産及び信託不動産のうち、第5期の不動産賃貸事業収益の合計額の1割以上（総不動産賃貸事業収益の合計の10%以上）を占める該当物件はありません。

(チ) 不動産調査報告書の概要

平成20年1月31日現在の各不動産及び信託不動産の不動産調査報告書の概要は以下のとおりです。

物件番号	物件の名称	評価額 (百万円)	収益還元法					取得価格 (百万円)	価格時点	鑑定会社 (注)
			直接還元 価格 (百万円)	直接還元 利回り (%)	DCF価格 (百万円)	割引率 (%)	最終還元 利回り (%)			
S001	TKフラッツ渋谷	6,230	6,300	4.7	6,150	4.5	4.9	6,399	平成20年1月31日	A
S002	プロスペクト東雲橋	3,540	3,600	5.0	3,470	4.8	5.3	3,353	平成20年1月31日	A
S003	メゾン・ド・ヴィレ麻布台	2,760	2,820	4.6	2,700	4.4	4.8	2,720	平成20年1月31日	A
S004	メゾン・ド・ヴィレ高輪魚らん坂	1,860	1,890	4.6	1,820	4.4	4.8	1,768	平成20年1月31日	A
S005	プロスペクト大森海岸	1,840	1,870	5.0	1,810	4.8	5.3	1,807	平成20年1月31日	A
S006	アプレスト新大阪	1,917	1,849	5.5	1,917	5.2	6.0	1,826	平成20年1月31日	C
S007	メゾン・ド・ヴィレ中目黒	1,220	1,230	4.8	1,200	4.6	5.0	1,189	平成20年1月31日	A
S008	六本木ライズハウス	1,140	1,150	4.6	1,130	4.4	4.8	1,184	平成20年1月31日	A
S009	プロスペクト日本橋本町	1,040	1,050	5.0	1,020	4.8	5.2	1,070	平成20年1月31日	A
S011	フレグランズ川崎	619	647	5.3	619	5.0	5.8	624	平成20年1月31日	C
S012	アプレスト桜川	474	494	5.6	474	5.3	6.1	516	平成20年1月31日	C
S013	ドーム高峯	268	297	5.6	268	5.3	6.1	322	平成20年1月31日	C
S014	ドーム四ッ谷	223	254	5.8	223	5.5	6.3	275	平成20年1月31日	C
S015	TKフラッツ田園調布アネックス	216	225	5.3	216	5.0	5.8	249	平成20年1月31日	C
S016	アプレストながせ	176	182	6.0	176	5.7	6.5	209	平成20年1月31日	C
S017	リビングステージ東仙台	417	450	5.9	417	5.6	6.4	435	平成20年1月31日	C
S018	プロスペクト豊中服部	453	462	5.3	444	5.0	5.6	396	平成20年1月31日	A
S019	プロスペクト美章園	385	390	5.5	379	5.3	5.7	376	平成20年1月31日	A
S020	プロスペクト下鴨	390	396	5.1	383	4.9	5.3	411	平成20年1月31日	A
S021	プロスペクト河原町五条	734	739	5.1	729	4.9	5.3	803	平成20年1月31日	A
S022	プロスペクト中央林間	700	712	5.1	694	4.9	5.3	700	平成20年1月31日	M
S023	スカイヒルズN15	957	965	5.8	953	5.4	6.1	932	平成20年1月31日	T
S024	スカイヒルズ栄町	1,120	1,130	6.3	1,110	6.1	6.6	1,115	平成20年1月31日	T
S025	ドーマー千歳	603	603	6.9	603	6.7	7.2	592	平成20年1月31日	T
S026	スカイヒルズ高台I	710	686	6.5	720	5.9	6.8	691	平成20年1月31日	T
S027	エクセリア池袋WEST II	1,000	1,010	4.8	997	4.6	5.0	1,020	平成20年1月31日	D
S028	プロスペクト門前仲町	1,220	1,230	4.9	1,220	4.7	5.1	1,250	平成20年1月31日	D
S029	プロスペクトKALON三ノ輪	1,910	1,920	5.0	1,900	4.8	5.2	1,930	平成20年1月31日	A
S030	プロスペクト中之島	1,010	1,010	5.1	1,010	5.3	5.4	1,000	平成20年1月31日	T
S031	プロスペクト荻窪	893	948	4.6	893	4.6	4.9	880	平成20年1月31日	H

物件 番号	物件の名称	鑑定 評価額 (百万円)	収益還元法					取得価格 (百万円)	価格時点	鑑定 会社 (注)
			直接還元 価格 (百万円)	直接還元 利回り (%)	DCF価格 (百万円)	割引率 (%)	最終還元 利回り (%)			
F001	プロスペクト清澄庭園	2,940	2,940	5.0	2,930	4.8	5.2	2,780	平成20年1月31日	A
F002	パークテラス恵比寿	2,700	2,750	4.6	2,680	4.7	4.9	2,712	平成20年1月31日	T
F003	BELNOS 34	2,250	2,300	5.5	2,190	5.3	5.9	2,534	平成20年1月31日	A
F004	プロスペクト道玄坂	2,190	2,230	4.7	2,150	4.5	5.0	2,294	平成20年1月31日	A
F005	ユーハウス代官町	1,408	1,628	5.9	1,408	5.6	6.4	1,548	平成20年1月31日	C
F006	ユーハウス御器所 (注4)	1,343	1,439	6.0	1,343	5.7	6.5	1,406	平成20年1月31日	C
F007	エンゼルハイム西六郷第2	1,349	1,471	5.9	1,349	5.6	6.4	1,401	平成20年1月31日	C
F008	プロスペクト恩賜公園 (注5)	1,280	1,270	5.1	1,290	5.0	5.4	1,196	平成20年1月31日	T
F009	ディム橋本	1,020	1,030	5.8	1,010	5.5	6.3	992	平成20年1月31日	A
F010	SKレジデンス	1,010	1,030	5.2	987	5.0	5.5	1,020	平成20年1月31日	A
F012	ガーデンシティ浦和	863	877	5.5	849	5.3	5.7	878	平成20年1月31日	A
F014	ユーハウス鶴舞Ⅱ	567	637	5.6	567	5.3	6.1	685	平成20年1月31日	C
F017	リビングステージ南仙台	277	296	5.9	277	5.6	6.4	275	平成20年1月31日	C
F019	プロスペクト・グラサ広尾	4,510	4,570	4.6	4,440	4.4	4.8	3,905	平成20年1月31日	A
F020	プロスペクト桂	557	564	5.6	549	5.4	5.8	570	平成20年1月31日	A
F021	クラウンハイム西田辺	598	613	5.2	583	5.0	5.4	601	平成20年1月31日	A
F022	高砂関式番館	806	817	5.9	794	5.7	6.2	810	平成20年1月31日	A
F023	プロスペクト町屋	557	563	5.0	551	4.8	5.2	547	平成20年1月31日	A
F024	プロスペクト初台	732	735	4.5	728	4.3	4.6	730	平成20年1月31日	M
F025	プロスペクト森下	1,510	1,520	4.9	1,490	4.7	5.1	1,480	平成20年1月31日	M
F026	プロスペクト西巢鴨	1,420	1,410	5.1	1,420	4.9	5.3	1,419	平成20年1月31日	A
F027	パレドール円山	1,200	1,210	5.7	1,190	5.5	6.0	1,250	平成20年1月31日	A
F028	プロスペクト川崎	1,790	1,780	5.2	1,790	5.3	5.5	1,717	平成20年1月31日	T
F029	プロスペクト日本橋小網町	968	959	4.9	972	5.0	5.2	946	平成20年1月31日	T
合計		69,873	64,536		62,350			62,746		

(注) A：青山リアルティ・アドバイザーズ株式会社、C：株式会社中央不動産鑑定所、M：三井不動産販売株式会社、T：株式会社谷澤総合鑑定所、D：大和不動産鑑定株式会社、H：株式会社ヒロ&リエースネットワーク

(リ) ポートフォリオの分散状況

第5期末保有資産の地域別、築年数別及び住居タイプ別の分散状況は以下のとおりです。

a. 地域別

地域	物件数	取得価格 (百万円) (注2)	価格比率 (%) (注3)	賃貸可能面積 (㎡) (注4)	面積比率 (%) (注3)
東京23区	26	47,783	68.5	63,787.24	47.6
東京圏（東京23区を除きます。）	5	4,911	7.0	11,180.65	8.4
上記以外の地方（注1）	23	17,044	24.4	58,982.25	44.0
合計	54	69,739	100.0	133,950.14	100.0

(注1) 政令指定都市（東京圏に属するものを除きます。）、県庁所在地（東京圏に属するものを除きます。）及びこれに準ずる都市並びにこれらの都市へ通勤可能な市町村をいいます。

(注2) 売買契約に記載された売買代金（消費税を除きます。）を記載しています。なお、百万円未満については切り捨てています。

(注3) 全ての取得資産の取得価格に対する地域毎の取得価格の総額の比率、及び総賃貸可能面積に対する地域毎の総賃貸可能面積の比率をそれぞれ記載しており、小数点第2位を四捨五入しています。

(注4) 各不動産及び信託不動産について本投資法人の保有部分における賃貸が可能な面積を意味し、土地（平面駐車場）の賃貸可能面積を含みません。

b. 築年数別

築年数	物件数	取得価格 (百万円) (注1)	価格比率 (%) (注2)	賃貸可能面積 (㎡) (注3)	面積比率 (%) (注2)
1年以下	3	3,756	5.4	5,502.92	4.1
1年超5年以下	22	27,883	40.0	40,069.17	29.9
5年超10年以下	12	21,181	30.4	37,671.49	28.1
10年超	17	16,918	24.3	50,706.56	37.9
合計	54	69,739	100.0	133,950.14	100.0

(注1) 売買契約に記載された売買代金（消費税を除きます。）を記載しています。なお、百万円未満については切り捨てています。

(注2) 全ての取得資産の取得価格に対する築年数毎の取得価格の総額の比率、及び総賃貸可能面積に対する築年数毎の総賃貸可能面積の比率をそれぞれ記載しており、小数点第2位を四捨五入しています。

(注3) 各不動産及び信託不動産について本投資法人の保有部分における賃貸が可能な面積を意味し、土地（平面駐車場）の賃貸可能面積を含みません。

(ヌ) 主要なテナントの概要及びテナントの全体概要

a. 主要なテナントの一覧

第5期末保有資産にかかる各不動産及び信託不動産における主要なテナント毎の賃貸面積と月額賃料総額は下表のとおりです。なお、ここで「主要なテナント」とは、当該テナントへの賃貸面積が、ポートフォリオ全体の総賃貸面積の合計の10%以上を占めるものをいいます。かかるテナントはいずれもマスターリース会社です。

テナント名	業種	賃貸面積 (㎡)	総賃貸面積に占める当該テナントの賃貸面積の比率 (%) (注2)	月額賃料総額 (千円) (注3)	月額賃料総額に占める当該テナントの月額賃料総額の比率 (%) (注4)
株式会社長谷工ライブネット	不動産業	51,141.54	38.2	155,554	43.5
株式会社東急コミュニティー	不動産業	33,641.58	25.1	48,723	13.6
三井不動産住宅リース株式会社(注1)	不動産業	18,671.95	13.9	68,060	19.0
主要テナントの合計		103,455.07	77.2	272,338	76.1
全体ポートフォリオの合計		125,999.43	100.0	357,797	100.0

(注1) 三井不動産住宅リース株式会社は、平成15年4月1日の三井不動産販売株式会社の会社分割により、同社のリースマンション事業を承継しています。そのため、マスターリース契約書上の賃借人名が三井不動産販売株式会社となっているものがあります。

(注2) 総賃貸面積に占める当該テナントの賃貸面積の比率につきましては、小数点第2位を四捨五入して記載しています。

(注3) 「月額賃料総額」とは、当該テナントが賃借しているすべての不動産及び信託不動産について、当該不動産を所有する投資法人及び当該信託不動産を所有する信託受託者が、マスターリース契約に基づいて収受する月額賃料の総額をいいます。

(注4) 月額賃料総額に占める当該テナントの月額賃料総額の比率につきましては、小数点第2位を四捨五入して記載しています。

b. 主要なテナントへの賃貸条件

前記a.に記載の主要なテナントはいずれもマスターリース会社であり、これらのテナントとの間の賃貸借契約は、いずれも第三者に転貸することを目的とした賃貸借契約（マスターリース契約）です。これらのマスターリース会社から収受する賃料は、賃料保証型である「スカイヒルズN15」「スカイヒルズ栄町」「ドーミー千歳」「スカイヒルズ高台Ⅰ」及び「プロスペクト西巣鴨」を除き、各マスターリース会社が転借人（エンド・テナント）から収受する賃料と同額となっており、賃料の保証はされていません。かかるマスターリース会社へ賃貸している物件名、賃貸借契約の契約期間その他の主要な条件は、それぞれ以下のとおりです。

マスターリース会社：株式会社長谷工ライブネット

物件名	TKフラッツ渋谷	プロスペクト東雲橋	六本木ライズハウス	フレグランズ川崎
契約期間	平成19年12月1日から 平成20年11月30日まで	平成20年4月1日から 平成21年3月31日まで	平成20年4月1日から 平成21年3月31日まで	平成20年4月1日から 平成21年3月31日まで
契約更改の方法	契約期間満了の1ヶ月前までに賃貸人又は賃借人から何らの申出がない場合には、同一の条件にてさらに1年間更新します。	契約期間満了の3ヶ月前までに賃貸人又は賃借人から何らの申出がない場合には、同一の条件にてさらに1年間更新します。	契約期間満了の3ヶ月前までに賃貸人又は賃借人から何らの申出がない場合には、同一の条件にてさらに1年間更新します。	契約期間満了の3ヶ月前までに賃貸人又は賃借人から何らの申出がない場合には、同一の条件にてさらに1年間更新します。

物件名	アprest桜川	ドーム高峯	ドーム四ッ谷	TKフラッツ田園調布 アネックス
契約期間	平成19年9月1日から 平成20年8月31日まで	平成19年5月1日から 平成20年4月30日まで	平成19年11月1日から 平成20年10月31日まで	平成19年12月1日から 平成20年11月30日まで
契約更改の方法	契約期間満了の3ヶ月前までに賃貸人又は賃借人から何らの申出がない場合には、同一の条件にてさらに1年間更新します。	契約期間満了の3ヶ月前までに賃貸人又は賃借人から何らの申出がない場合には、同一の条件にてさらに1年間更新します。	契約期間満了の3ヶ月前までに賃貸人又は賃借人から何らの申出がない場合には、同一の条件にてさらに1年間更新します。	契約期間満了の1ヶ月前までに賃貸人又は賃借人から何らの申出がない場合には、同一の条件にてさらに1年間更新します。

物件名	プロスペクト道玄坂	ユーハウス代官町	ユーハウス御器所	ディム橋本
契約期間	平成20年4月1日から 平成21年3月31日まで	平成19年5月1日から 平成20年4月30日まで	平成19年11月1日から 平成20年10月31日まで	平成18年7月3日から 平成24年9月30日まで
契約更改の方法	契約期間満了の3ヶ月前までに賃貸人又は賃借人から何らの申出がない場合には、同一の条件にてさらに1年間更新します。	契約期間満了の3ヶ月前までに賃貸人又は賃借人から何らの申出がない場合には、同一の条件にてさらに1年間更新します。	契約期間満了の3ヶ月前までに賃貸人又は賃借人から何らの申出がない場合には、同一の条件にてさらに1年間更新します。	特段の定めはありません。

物件名	ユーハウス鶴舞Ⅱ	BELNOS 34	プロスペクト初台	プロスペクト森下
契約期間	平成19年5月1日から 平成20年4月30日まで	平成20年2月1日から 平成21年1月31日まで	平成20年3月1日から 平成21年2月28日まで	平成20年3月1日から 平成21年2月28日まで
契約更改の方法	契約期間満了の3ヶ月前までに賃貸人又は賃借人から何らの申出がない場合には、同一の条件にてさらに1年間更新します。	契約期間満了の1ヶ月前までに賃貸人又は賃借人から何らの申出がない場合には、同一の条件にてさらに1年間更新します。	契約期間満了の1ヶ月前までに賃貸人又は賃借人から何らの申出がない場合には、同一の条件にてさらに1年間更新します。	契約期間満了の3ヶ月前までに賃貸人又は賃借人から何らの申出がない場合には、同一の条件にてさらに1年間更新します。

物件名	エクセリア池袋WEST II	プロスペクト門前仲町	プロスペクトKALON三ノ輪	プロスペクト中之島
契約期間	平成19年6月28日から 平成20年6月30日まで	平成19年6月28日から 平成20年6月30日まで	平成19年3月1日から 平成20年9月30日まで	平成19年10月1日から 平成20年9月30日まで
契約更改の方法	契約期間満了の1ヶ月前までに貸貸人又は賃借人から何らの申出がない場合には、同一の条件にてさらに1年間更新します。	契約期間満了の1ヶ月前までに貸貸人又は賃借人から何らの申出がない場合には、同一の条件にてさらに1年間更新します。	契約期間満了の1ヶ月前までに貸貸人又は賃借人から何らの申出がない場合には、同一の条件にてさらに1年間更新します。	契約期間満了の1ヶ月前までに貸貸人又は賃借人から何らの申出がない場合には、同一の条件にてさらに1年間更新します。

物件名	プロスペクト川崎
契約期間	平成19年10月1日から 平成20年9月30日まで
契約更改の方法	契約期間満了の1ヶ月前までに貸貸人又は賃借人から何らの申出がない場合には、同一の条件にてさらに1年間更新します。

マスターリース会社：三井不動産住宅リース株式会社

物件名	メゾン・ド・ヴィレ 麻布台	メゾン・ド・ヴィレ 高輪魚らん坂	プロスペクト 大森海岸	メゾン・ド・ヴィレ 中目黒
契約期間	平成19年10月1日から 平成20年9月30日まで	平成19年10月1日から 平成20年9月30日まで	平成20年4月1日から 平成21年3月31日まで	平成19年10月1日から 平成20年9月30日まで
契約更改の方法	契約期間満了の3ヶ月前までに貸貸人又は賃借人から何らの申出がない場合には、同一の条件にてさらに1年間更新します。	契約期間満了の3ヶ月前までに貸貸人又は賃借人から何らの申出がない場合には、同一の条件にてさらに1年間更新します。	契約期間満了の3ヶ月前までに貸貸人又は賃借人から何らの申出がない場合には、同一の条件にてさらに1年間更新します。	契約期間満了の3ヶ月前までに貸貸人又は賃借人から何らの申出がない場合には、同一の条件にてさらに1年間更新します。

物件名	プロスペクト 清澄庭園	パークテラス 恵比寿	エンゼルハイム 西六郷第2
契約期間	平成20年4月1日から 平成21年3月31日まで	平成19年10月1日から 平成20年9月30日まで	平成14年3月28日から 平成24年3月31日まで
契約更改の方法	契約期間満了の3ヶ月前までに貸貸人又は賃借人から何らの申出がない場合には、同一の条件にてさらに1年間更新します。	契約期間満了の3ヶ月前までに貸貸人又は賃借人から何らの申出がない場合には、同一の条件にてさらに1年間更新します。	特段の定めはありません。

マスターリース会社：株式会社東急コミュニティー

物件名	リビングステージ 東仙台	プロスペクト下鴨	リビングステージ 南仙台	プロスペクト桂
契約期間	平成19年9月1日から 平成20年8月31日まで	平成20年4月1日から 平成21年3月31日まで	平成19年9月1日から 平成20年8月31日まで	平成20年4月1日から 平成21年3月31日まで
契約更改の方法	契約期間満了の3ヶ月前までに賃貸人又は賃借人から何らの申出がない場合には、同一の条件にてさらに1年間更新します。	契約期間満了の1ヶ月前までに賃貸人又は賃借人から何らの申出がない場合には、同一の条件にてさらに1年間更新します。	契約期間満了の3ヶ月前までに賃貸人又は賃借人から何らの申出がない場合には、同一の条件にてさらに1年間更新します。	契約期間満了の1ヶ月前までに賃貸人又は賃借人から何らの申出がない場合には、同一の条件にてさらに1年間更新します。

物件名	クラウンハイム 西田辺	高砂関武番館	プロスペクト 河原町五条	スカイヒルズN15
契約期間	平成20年4月1日から 平成21年3月31日まで	平成20年4月1日から 平成21年3月31日まで	平成20年3月15日から 平成21年3月31日まで	平成19年10月1日から 平成20年9月30日まで
契約更改の方法	契約期間満了の1ヶ月前までに賃貸人又は賃借人から何らの申出がない場合には、同一の条件にてさらに1年間更新します。	契約期間満了の3ヶ月前までに賃貸人又は賃借人から何らの申出がない場合には、同一の条件にてさらに1年間更新します。	契約期間満了の1ヶ月前までに賃貸人又は賃借人から何らの申出がない場合には、同一の条件にてさらに1年間更新します。	契約期間満了の3ヶ月前までに賃貸人又は賃借人から何らの申出がない場合には、同一の条件にてさらに1年間更新します。

物件名	スカイヒルズ栄町	ドーミー千歳	スカイヒルズ高台 I	パレドール円山
契約期間	平成19年10月1日から 平成20年9月30日まで	平成19年10月1日から 平成20年9月30日まで	平成19年10月1日から 平成20年9月30日まで	平成19年8月1日から 平成20年7月31日まで
契約更改の方法	契約期間満了の3ヶ月前までに賃貸人又は賃借人から何らの申出がない場合には、同一の条件にてさらに1年間更新します。	契約期間満了の3ヶ月前までに賃貸人又は賃借人から何らの申出がない場合には、同一の条件にてさらに1年間更新します。	契約期間満了の3ヶ月前までに賃貸人又は賃借人から何らの申出がない場合には、同一の条件にてさらに1年間更新します。	契約期間満了の1ヶ月前までに賃貸人又は賃借人から何らの申出がない場合には、同一の条件にてさらに1年間更新します。

(注1) 上記に掲載される物件に係わる特記事項は特にありません。

(3) 【運用実績】

① 【純資産等の推移】

本投資法人の総資産額、純資産総額及び1口当たりの純資産額は以下のとおりです。

なお、総資産額、純資産総額及び1口当たりの純資産額について、期中では正確に把握できないため各月末における推移は記載していません。

年月日	総資産額 (千円)	純資産総額 (千円)	1口当たりの純資産額 (円)
第1期計算期間末 (平成18年1月末日)	55,905,784 (55,460,891)	35,066,768 (34,621,876)	466,934
第2期計算期間末 (平成18年7月末日)	63,758,956 (63,119,179)	35,268,958 (34,629,181)	469,626
第3期計算期間末 (平成19年1月末日)	56,755,902 (56,012,337)	35,368,377 (34,624,812)	470,950
第4期計算期間末 (平成19年7月末日)	67,589,465 (66,879,920)	35,316,925 (34,607,381)	470,265
第5期計算期間末 (平成20年1月末日)	74,343,489 (73,681,107)	35,203,312 (34,540,930)	468,752

(注) 各計算期末に分配を行った後の分配額の額を括弧内に記載しています。

また、本投資証券は、東京証券取引所に平成17年7月12日以降上場されており、同所における本投資証券の取引価格及び売買高の推移は以下のとおりです。

	回次	第1期	第2期	第3期	第4期	第5期
計算期間別最高・最低投資口価格	決算年月	平成18年1月	平成18年7月	平成19年1月	平成19年7月	平成20年1月
	最高	480,000円	464,000円	440,000円	482,000円	425,000円
	最低	412,000円	349,000円	348,000円	390,000円	294,000円

当期の月別最高・最低投資口価格及び売買高	月別	平成19年 8月	平成19年 9月	平成19年 10月	平成19年 11月	平成19年 12月	平成20年 1月
	最高(円)	425,000	348,000	374,000	370,000	374,000	373,000
	最低(円)	318,000	294,000	299,000	312,000	323,000	304,000
	売買高(口)	6,643	6,605	4,348	1,990	2,637	2,778

(注1) 最高・最低投資口価格は、東京証券取引所不動産投資信託証券市場の価格によります。

②【分配の推移】

計算期間		分配総額 (千円)	1口当たり分配金 (円)
第1期	自 平成17年 4月22日 至 平成18年 1月31日	444,892	5,924
第2期	自 平成18年 2月 1日 至 平成18年 7月31日	639,776	8,519
第3期	自 平成18年 8月 1日 至 平成19年 1月31日	743,565	9,901
第4期	自 平成19年 2月 1日 至 平成19年 7月31日	709,544	9,448
第5期	自 平成19年 8月 1日 至 平成20年 1月31日	662,382	8,820

③【自己資本利益率（収益率）の推移】

計算期間		自己資本利益率 (注1)	年換算値 (注2)
第1期	自 平成17年 4月22日 至 平成18年 1月31日	1.3	2.3
第2期	自 平成18年 2月 1日 至 平成18年 7月31日	1.8	3.7
第3期	自 平成18年 8月 1日 至 平成19年 1月31日	2.1	4.2
第4期	自 平成19年 2月 1日 至 平成19年 7月31日	2.0	4.0
第5期	自 平成19年 8月 1日 至 平成20年 1月31日	1.9	3.7

(注1) 自己資本利益率＝当期純利益金額／（期首純資産額＋期末純資産額）÷2×100（小数点第2位以下を四捨五入しています。）

(注2) 第1期は実質的な運用日数である204日間により年換算値を算出しています。第2期は会計計算期間181日、第3期は会計期間184日、第4期は会計計算期間181日、第5期は会計計算期間184日により年換算した数値です。

第二部【投資法人の詳細情報】

第1【投資法人の追加情報】

1【投資法人の沿革】

平成17年4月19日	設立企画人（プロスペクト・レジデンシャル・アドバイザーズ株式会社）による投信法第69条に基づく設立にかかる届出
平成17年4月22日	投信法第166条に基づく設立の登記、本投資法人の設立
平成17年4月26日	投信法第188条に基づく登録の申請
平成17年5月25日	投信法第187条に基づく内閣総理大臣による登録の実施 （登録番号 関東財務局長 第34号）
平成17年7月12日	東京証券取引所不動産投資信託証券市場に本投資法人の投資口を表象する投資証券を上場
平成19年4月11日	規約の変更

2【役員状況】

本投資法人の本書提出日現在における役員状況は以下のとおりです。

役職名	氏名	主要略歴		所有投資口数
執行役員	西吉 健夫	昭和63年 4月 平成 2年 4月 平成16年 6月 平成19年 4月	最高裁判所司法研修所入所 弁護士登録（第二東京弁護士会） 猿山・藤巻法律事務所入所 猿山・西吉・佐々木法律事務所開設（現職） プロスペクト・レジデンシャル投資法人執行役員就任（現職）	0
監督役員	野村 周央	平成 4年 4月 平成15年 4月 平成16年10月 平成17年 4月	総務庁入庁 最高裁判所司法研修所入所 弁護士登録（第一東京弁護士会） 堀裕法律事務所入所（現職） （現 堀総合法律事務所） プロスペクト・レジデンシャル投資法人監督役員就任（現職）	0
監督役員	千葉 和彦	昭和57年10月 昭和63年 8月 平成12年 5月 平成16年 4月 平成16年 6月 平成17年 4月	アーサーアンダーセン公認会計士共同事務所（現あずさ監査法人）入所 公認会計士登録 朝日監査法人（現あずさ監査法人）代表社員 APアウトソーシング株式会社代表取締役（現職） 税理士登録 プロスペクト・レジデンシャル投資法人監督役員就任（現職）	0

(注) 執行役員が法令に定める員数を欠くことになる場合に備え、平成19年4月11日開催の投資主総会において、補欠執行役員として真木剛を選任しました。真木剛は資産運用会社であるプロスペクト・レジデンシャル・アドバイザーズ株式会社の代表取締役であり、証券取引法等の一部を改正する法律（平成18年法律第65号）による改正前の投信法第13条に基づき、平成19年2月27日付で金融庁長官より兼職の承認を受けています。補欠執行役員の真木剛の主要略歴については、後記「第4 関係法人の状況 1 資産運用会社の概況 (4) 役員状況」をご参照下さい。

3【その他】

(1) 役員の変更

執行役員及び監督役員は、法令に別段の定めのない限り、投資主総会の決議によって選任されます（投信法第72条、第96条、規約第18条第1項）。

執行役員及び監督役員の任期は、就任後2年です（規約第18条第2項）。ただし、補欠又は増員のために選任された執行役員又は監督役員の任期は、前任者又は在任者の残存期間と同一とします（規約第18条第2項但書）。

執行役員及び監督役員の解任には、投資主総会において、発行済投資口の過半数の投資口を有する投資主が出席し、出席した当該投資主の議決権の過半数をもってこれを行う必要があります（投信法第104条、第106条）。執行役員又は監督役員の職務の遂行に関して不正の行為又は法令若しくは規約に違反する重大な事実があるにもかかわらず投資主総会において執行役員又は監督役員の解任が否決された場合には、発行済投資口の100分の3以上の口数の投資口を6ヶ月前から引き続き有する投資主は、当該投資主総会の日から30日以内に訴えをもって当該執行役員又は監督役員の解任を請求することができます（投信法第104条第3項、会社法第854条第1項第2号）。

(2) 規約の変更、事業譲渡又は事業譲受、出資の状況その他の重要事項

① 規約等の重要事項の変更

規約の変更手続については、後記「第3 管理及び運営 1 資産管理等の概要 (5) その他 ③ 規約の変更に関する手続」をご参照下さい。

② 事業譲渡又は事業譲受

該当事項はありません。

③ 出資の状況その他の重要事項

該当事項はありません。

(3) 訴訟事件その他投資法人に重要な影響を及ぼすことが予想される事実

本書の日付現在、訴訟事件その他本投資法人に重要な影響を及ぼすことが予想される事実はありません。

(4) 格付け

① 株式会社日本格付研究所（以下「JCR」といいます。）は、平成19年7月13日、本投資法人に関する長期優先債務格付け「A-」（シングルAマイナス）を付与し、格付けの方向性は「安定的」とする旨公表しました。本書の日付現在、JCRによる本投資法人に関する発行体格付け及び格付けの方向性に変更はありません。

JCRによると、長期優先債務格付けとは、債務者（発行体）の債務全体を包括的に捉え、その債務履行能力を評価したものとされています。JCRは、このうち、期限1年以内の債務に対する債務履行能力を評価したものを短期優先債務格付けと位置づけています。また、個別債務の評価（債券の格付け、ローンの格付け等）では、債務の契約内容、債務間の優先劣後関係、回収可能性の程度も考慮するため、個別債務の格付けが長期優先債務格付けと異なること（上回ること、または下回ること）もあります。

② 平成19年10月4日、本投資法人が平成19年10月12日に発行した第1回債について、JCRから「A-」（シングルAマイナス）の債券格付けを取得しました。本書の日付現在、JCRによる第1回債についての格付けに変更はありません。

第2【手続等】

1【申込（販売）手続等】

該当事項はありません。

2【買戻し手続等】

本投資法人は、クローズド・エンド型であり、投資主（実質投資主を含みます。）の請求による投資口の払戻しを行いません（規約第5条）。

本投資法人は、東京証券取引所上場されていますので、本投資証券は東京証券取引所を通じて売買することができます。また、同取引所外で本投資証券を譲渡することもできます。

第3【管理及び運営】

1【資産管理等の概要】

(1)【資産の評価】

① 1口当たりの純資産額の算出

本投資法人が発行する投資口の1口当たりの純資産額は、後記「(4) 計算期間」記載の決算期毎に、以下の算式にて算出します。

1口当たりの純資産額 = (総資産の資産評価額 - 負債総額) ÷ 発行済投資口総数

② 資産評価の方法

本投資法人の資産評価の方法は、投資法人の計算に関する規則（平成18年内閣府令第47号）（第1計算期間については、投資法人の貸借対照表、損益計算書、資産運用報告書、金銭の分配に係る計算書及び附属明細書に関する規則（平成12年総理府令第134号、その後の改正を含みます。））、投資信託協会制定の不動産投資信託及び不動産投資法人に関する規則、同協会が定めるその他の諸規則及び一般に公正妥当と認められる企業会計の基準に従い、次のとおり運用資産の種類毎に定めます（規約第34条第1項）。

(イ) 不動産、不動産の賃借権、地上権及び地役権（規約第30条第1項第1号、第2号①ないし③に定めるもの）

取得価額から減価償却累計額を控除した価額により評価します。なお、減価償却額の算定方法は、建物部分及び設備等部分については定額法により算定します。ただし、設備等については、正当な事由により採用した方法による評価が適当ではなくなった場合であり、かつ投資者保護上問題がないと合理的に判断できる場合に限り、他の評価方法に変更することができるものとします。

(ロ) 不動産、土地の賃借権、地上権又は地役権を信託する信託の受益権（規約第30条第1項第2号④に定めるもの）

信託財産が(イ)に掲げる資産の場合は(イ)に従った評価を行い、金融資産の場合は一般に公正妥当と認められる企業会計の基準に従った評価を行った上で、これらの合計額から負債の額を控除して当該信託の受益権の持分相当額を算定した価額により評価します。

(ハ) 信託財産を主として不動産、不動産の賃借権、地上権又は地役権に対する投資として運用することを目的とする金銭の信託の受益権（規約第30条第1項第2号⑤に定めるもの）

信託財産の構成資産が(イ)に掲げる資産の場合は、(イ)に従った評価を行い、金融資産の場合は一般に公正妥当と認められる企業会計の基準に従った評価を行った上で、これらの合計額から負債の額を控除して当該信託の受益権の持分相当額を算定した価額により評価します。

(ニ) 不動産に関する匿名組合出資持分（規約第30条第1項第2号⑥に定めるもの）

匿名組合出資持分の構成資産が(イ)ないし(ハ)に掲げる資産の場合は、それぞれに定める方法に従った評価を行い、金融資産の場合は一般に公正妥当と認められる企業会計の基準に従った評価を行った上で、これらの合計額から負債の額を控除して当該匿名組合出資の持分相当額を算定した価額により評価します。

(ホ) 不動産に関する匿名組合持分に対する投資として運用することを目的とする金銭の信託の受益権（規約第30条第1項第2号⑦に定めるもの）

信託財産である匿名組合出資持分について(ニ)に従った評価を行った上で、これらの合計額から負債の額を控除して当該信託受益権の持分相当額を算定した価額により評価します。

(ヘ) 有価証券（規約第30条第1項第3号、第2項第1号②ないし⑤、⑦又は⑧に定めるもの）

当該有価証券の市場価格がある場合には、市場価格に基づく価額（取引所における取引価格、証券業協会等が公表する価格又はこれらに準じて随時売買換金等を行うことができる取引システムで成立する取引価格をいいます。以下同じ。）により評価します。市場価格がない場合には、合理的な方法により算定された価額により評価します。また、付すべき市場価格又は合理的に算定された価額は、評価の精度を高める場合を除き、毎期同様な方法により入手するものとします。市場価格及び合理的に算定された価格のいずれも入手できない場合には、取得原価で評価することができるものとします。

(ト) 金銭債権（規約第30条第2項第1号⑨に定めるもの）

取得価額から、貸倒引当金を控除した金額により評価します。ただし、債権を債権金額より低い価額又は高い価額で取得した場合において、取得金額と債権金額との差額の性格が金利の調整と認められるときは、償却原価法に基づいて算定された価額から貸倒引当金を控除した価格により評価します。

(チ) 金銭の信託の受益権（規約第30条第2項第1号⑩に定めるもの）

信託財産の構成資産が（ヘ）又は（ト）の場合は、それぞれに定める方法に従って評価し、それらの合計額により評価します。

(リ) 金融デリバティブ取引に関する権利（規約第30条第2項第2号に定めるもの）

a. 取引所に上場しているデリバティブ取引により生じる債権及び債務

基準日における当該取引所の最終価格（終値、終値がなければ気配値（公表された売り気配の最安値又は買い気配の最高値、それらがともに公表されている場合にはそれらの仲値））に基づき算出した価額により評価します。なお、同日において最終価格がない場合には、同日前直近における最終価格に基づき算出した価額により評価します。

b. 取引所の相場がない非上場デリバティブ取引により生じる債権及び債務

市場価格に準ずるものとして合理的な方法により算定された価額。なお、時価評価に当たっては、最善の見積り額を使用するものとしますが、公正な評価額を算定することが極めて困難と認められる場合には、取得価額により評価します。

c. 一般に公正妥当と認められる企業会計の基準によりヘッジ取引と認められるものについては、ヘッジ会計が適用できるものとします。

(ヌ) その他

上記に定めがない場合は、投資信託協会の評価規則に準じて付されるべき評価額又は一般に公正妥当と認められる会計基準により付されるべき評価額により評価します。

③ 資産運用報告等に価格を記載する目的で、以下に記載の投資対象資産について、上記②と異なる方法で評価する場合には、それぞれ以下に記載の方法により、評価するものとします（規約第34条第2項）。

(イ) 不動産、不動産の賃借権、地上権及び地役権

原則として、不動産鑑定士による鑑定評価又は調査報告に基づく評価額

(ロ) 不動産、地上権、土地の賃借権又は地役権を信託する信託の受益権及び不動産に関する匿名組合出資持分

信託財産又は匿名組合の構成資産が（イ）に掲げる資産の場合は（イ）に従った評価を、金融資産の場合は一般に公正妥当と認められる企業会計の基準に従った評価をした上で、これらの合計額から負債の額を控除して当該匿名組合出資持分相当額又は信託受益権の持分相当額を算定した価額

④ 資産評価の基準日は、本投資法人の各営業期間の末日としますが、規約第30条第1項第3号及び第2項に定める資産であって、市場価格に基づく価額で評価できる資産については、毎月末とします（規約第34条第3項）。

⑤ 公表方法及び投資者による照会方法

1口当たりの純資産額については、投資法人の計算に関する規則第57条、第68条により計算書類の注記表に記載されます。貸借対照表を含む計算書類等は、営業期間毎に作成され（投信法第129条）、役員会により承認された場合には遅滞なく投資主に対してその旨が通知され、承認済みの計算書類等が会計監査報告とともに投資主に提供されます（投信法第131条）。

(2) 【保管】

投資主は、証券会社等との間で保護預り契約を締結し、本投資証券の保管を委託することができます。保護預りの場合、本投資証券は混蔵保管され、投資主に対しては預り証が交付されます（保護預り証券について預り証を省略し、取引の都度、その時点で残高が記載された「取引明細書」を交付する方法によることも可能です。）。

投資主から本投資証券の保管の委託を受けた証券会社等は、当該投資主の承諾を得て、また当該投資主の請求に基づいて、当該投資主から保管の委託を受けた本投資証券を保管振替機構に預託することができます。この場合、保管振替機構は預託された本投資証券について分別管理せず混蔵保管によって集中管理します。保管振替機構は、預託された本投資証券について預託後相当の時期に保管振替機構名義への名義書換えの請求を本投資法人に対して行います。保管振替機構に預託され保管振替機構名義に書き替えられた本投資証券について売買が行われた場合には、その決済のために本投資証券の券面を実際に授受するのではなく、保管振替機構に設けられた口座間の振替によって決済が行われます。保管振替機構に本投資証券を預託した投資主は、本投資証券の保管の委託をした証券会社等に申出ることにより、保管振替機構に預託した本投資証券の券面の交付及び返還を受けることができます。

投資主は、記名式の本投資証券の券面を直接保有することもできます。保護預りを行わず直接保有する場合、本投資証券の券面は、投資主が自らの責任において保管することとなります。

本投資法人は、第1回債につき、社債等の振替に関する法律に基づく一般債振替制度において、振替債として機構が取り扱うことに同意しています。したがって、本投資法人債の権利移転は機構及び一般債振替制度に参加する銀行・金融商品取引業者（証券会社等）の口座管理機関が管理する振替口座簿の記録によりなされており、券面の発行はなされません。

(3) 【存続期間】

本投資法人の規約に存続期間の定めはありません。

(4) 【計算期間】

本投資法人の営業期間は、毎年2月1日から7月末日まで及び8月1日から翌年1月末日までとし、各営業期間の末日をそれぞれ決算期とします（規約第35条）。

(5) 【その他】

① 増減資に関する制限

(イ) 投資口の追加発行

本投資法人の発行可能投資口総口数は、2,000,000口とします（規約第6条第1項）。本投資法人は、かかる発行可能投資口総口数の範囲内において、役員会の承認を得た上で、その発行する投資口を引き受ける者の募集を行うことができます。募集投資口1口当たりの発行金額は、本投資法人の保有する資産の内容に照らして公正な金額として役員会で承認を得た金額とします（規約第6条第3項）。

(ロ) 国内における募集

本投資法人が発行する投資口の払込金額の総額のうち、国内において募集される投資口の払込金額の占める割合は、100分の50を超えるものとします（規約第6条第2項）。

(ハ) 最低純資産額

本投資法人の最低純資産額は5,000万円です（規約第8条）。なお、投信法第67条第4項により、5,000万円を下回る額を最低純資産額とする規約変更はできません。

② 解散事由

本投資法人における解散事由は以下のとおりです（投信法第143条）。

(イ) 規約で定めた存続時期の満了又は解散の事由の発生（なお、本投資法人の規約において存続時期又は解散の事由の定めはありません。）。

(ロ) 投資主総会の決議

(ハ) 合併（合併により本投資法人が消滅する cases に限ります。）

(ニ) 破産手続開始の決定

(ホ) 解散を命ずる裁判

(ヘ) 投信法第187条の登録の取消し

③ 規約の変更に関する手続

規約を変更するには、発行済投資口の過半数の投資口を有する投資主が出席し、出席した当該投資主の議決権の3分の2以上に当たる多数をもって、規約の変更に関する議案が可決される必要があります（投信法第140条、第93条の2第2項第3号）。ただし、書面による議決権行使及び議決権の代理行使が認められていること、並びに投資主総会に出席せず、かつ、議決権を行使しないときに議案に賛成するものとみなされる場合があることにつき、後記「3 投資主・投資法人債権者の権利 (1) 投資主の権利」をご参照下さい。

投資主総会において規約の変更が決議された場合には、東京証券取引所規則に従ってその旨が開示される他、かかる規約の変更が、運用に関する基本方針、投資制限又は金銭の分配方針に関する重要な変更にあたる場合には、金融商品取引法に基づいて遅滞なく提出する臨時報告書により開示されます。また、変更後の規約は金融商品取引法に基づいて本投資法人が提出する有価証券報告書の添付書類として開示されます。

本投資法人の登録申請書記載事項が変更された場合には、関東財務局に対し変更内容の届出が行われます（投信法第191条）。

④ 関係法人との契約の更改等に関する手続

本投資法人と各関係法人との間で締結されている契約における当該契約の期間、更新、解約及び変更等に関する規定の概要は、以下のとおりです。

(イ) 本資産運用会社（プロスペクト・レジデンシャル・アドバイザーズ株式会社）との間の資産運用委託契約

a. 契約期間

資産運用委託契約は、本投資法人が投資法人として投信法第189条に基づき登録がなされた日に効力を生ずるものとし、その有効期間は効力発生の日から1年間とします。ただし、期間満了の3ヶ月前までに双方いずれからも書面による別段の申出がないときは、さらに従前と同一条件にて自動的に1年間延長されるものとし、以後も同様とします。

b. 契約期間中の解約に関する事項

(i) 本投資法人又は本資産運用会社は、相手方に対し、3ヶ月前までに書面をもって解約の予告をし、本投資法人は投資主総会の承認を得た上で、本資産運用会社は本投資法人の同意を得た上で、当該契約を解約することができます。

(ii) 前(i)の記載にかかわらず、本投資法人は、本資産運用会社が次に定める事由の一つにでも該当する場合には、役員会の決議により当該契約を解約することができます。

- (a) 本資産運用会社が職務上の義務に反し、又は職務を怠った場合。
- (b) 前(a)に掲げる場合の他、資産の運用にかかる業務を引続き委託することに堪えない重大な事由がある場合。
- (iii) 本投資法人は、本資産運用会社が次に定める事由の一つにでも該当する場合、当該契約を解約しなければなりません。この場合、本資産運用会社は当該契約の解約に同意するものとします。
 - (a) 金融商品取引委託業者（投信法第199条各号に掲げる場合に当たっては、当該各号に定める金融商品取引業者）でなくなった場合。
 - (b) 投信法第200条各号のいずれかに該当することとなった場合。
 - (c) 解散した場合。
- c. 契約の内容の変更に関する事項
資産運用委託契約は、両当事者の書面による合意により変更することができます。
- d. 解約又は契約の変更の開示方法
資産運用委託契約が解約され、本資産運用会社の異動があった場合には、金融商品取引法に基づいて本投資法人が遅滞なく提出する臨時報告書により開示されます。
また、資産運用委託契約の概要が変更された場合には、関東財務局に変更内容が届け出られます（投信法第191条）。
- (ロ) 一般事務受託者（住友信託銀行株式会社）との間の一般事務委託契約
 - a. 契約期間
一般事務委託契約の有効期間は、本投資法人の成立日（平成17年4月22日）から3年間とします。ただし、かかる有効期間の満了予定日の6ヶ月前までに、当事者のいずれか一方から文書による別段の申出がなされなかったときは、従前と同一の条件にて当該契約の有効期間は自動的に3年間延長されるものとし、以後も同様とします。
 - b. 契約期間中の解約に関する事項
 - (i) 当事者間の文書による解約の合意。ただし、本投資法人の役員会の承認を条件とします。この場合、当該契約は、両当事者の合意によって指定した日をもって失効するものとします。
 - (ii) 当事者のいずれか一方が当該契約に違反し催告後も違反が是正されず、他方が行う文書による解除の通知があった場合。ただし、本投資法人からの解除は役員会の承認を条件とします。この場合、当該契約は、解除通知書において指定された日をもって失効するものとします。なお、本投資法人及び一般事務受託者は当該契約失効後においても当該契約に基づく残存債権を相互に請求することを妨げないものとします。
 - c. 契約の内容の変更に関する事項
一般事務委託契約は、本投資法人の役員会の承認を得た上で、両当事者の合意により変更することができます。変更にあたっては本投資法人の規約並びに投信法を含む法令及び諸規則を遵守するものとします。
 - d. 契約の変更の開示方法
一般事務委託契約が解約され、一般事務受託者の異動があった場合には、金融商品取引法に基づいて本投資法人が遅滞なく提出する臨時報告書により開示されます。
また、一般事務委託契約の概要が変更された場合には、関東財務局に変更内容が届け出られます（投信法第191条）。
- (ハ) 投資主名簿等管理人（みずほ信託銀行株式会社）との間の事務委託契約（投資口名義書換事務受託契約）
 - a. 契約期間

事務委託契約（投資口名義書換事務受託契約）の有効期間は、契約の締結日（平成17年4月22日）から1年間とします。ただし、有効期間満了の6ヶ月前までに当事者のいずれからも書面による契約解除の通知がなされなかった場合には、従前と同一の条件にて自動的に1年間延長するものとし、その後も同様とします。なお、契約解除の通知があったときは、当該通知が相手方に到達した日から3ヶ月経過後最初に開催される本投資法人の定時投資主総会終結のときに、本契約は終了します。

b. 契約期間中の解約に関する事項

前項に拘わらず、次に掲げる事由が生じた場合には、本投資法人又は事務委託者は事務委託契約（投資口名義書換事務受託契約）を解除することができます。

- (i) 当事者間の文書による解約の合意。この場合、当該契約は、両当事者の合意によって指定した日をもって終了するものとし、
- (ii) 当事者のいずれか一方が当該契約に違反し、当該契約の履行に重大な支障を及ぼすと認められるときに、相手方の書面による催告後も30日間以内に違反が是正されない場合。なお、当該契約は同30日間の経過後に解除することができます。
- (iii) 当事者のいずれか一方が、手形交換所の取引停止処分、支払いの停止又は破産手続開始、再生手続開始、特別清算開始、会社整理開始若しくは更生手続開始の申立等により信用状態が著しく不安定になり、当該契約の履行に重大な支障を及ぼすと認められる場合。なお、この場合には、当該契約を直ちに解除することができます。

c. 契約の内容の変更に関する事項

事務委託契約（投資口名義書換事務受託契約）は、当事者間で協議の上、書面により合意した場合に限り、変更することができます。

d. 契約の変更の開示方法

事務委託契約（投資口名義書換事務受託契約）が解約され、投資主名簿等管理人の異動があった場合には、金融商品取引法に基づいて本投資法人が遅滞なく提出する臨時報告書により開示されます。

また、一般事務委託契約の概要が変更された場合には、関東財務局に変更内容が届け出られます（投信法第191条）。

(二) 資産保管会社（住友信託銀行株式会社）との間の資産保管業務委託契約

a. 契約期間

資産保管委託契約の有効期間は、本投資法人が投信法第189条の登録を受けた日から3年間とします。ただし、かかる有効期間の満了予定日の6ヶ月前までに、当事者のいずれか一方から文書による別段の申出がなされなかったときは、従前と同一の条件にて当該契約の有効期間は自動的に3年間延長されるものとし、以後も同様とします。

b. 契約期間中の解約に関する事項

前記 a. にかかわらず、以下のそれぞれに掲げる場合には、資産保管委託契約を解除することができます。

- (i) 当事者間の文書による解約の合意。ただし、本投資法人の役員会の承認を条件とします。この場合、当該契約は、両当事者の合意によって指定した日をもって失効するものとし、
 - (ii) 当事者のいずれか一方が当該契約に違反し催告後も違反が是正されず、他方が行う文書による解除の通知があった場合。ただし、本投資法人からの解除は役員会の承認を条件とします。この場合、当該契約は、解除通知書において指定された日をもって失効するものとし、
- なお、本投資法人及び資産保管会社は当該契約失効後においても当該契約に基づく残存債権を相互に請求することを妨げないものとし、

c. 契約の内容の変更に関する事項

資産保管委託契約は、本投資法人の役員会の承認を得た上で、両当事者の合意により変更することができます。変更にあたっては本投資法人の規約並びに投信法を含む法令及び諸規則を遵守するものとします。

d. 契約の変更の開示方法

資産保管委託契約が解約され、資産保管会社の異動があった場合には、金融商品取引法に基づいて本投資法人が遅滞なく提出する臨時報告書により開示されます。

また、関東財務局に資産保管会社の変更が届け出られます（投信法第191条）。

(ホ) 本投資法人債の発行事務、支払代理事務及び期中事務に係る一般事務受託者（株式会社あおぞら銀行）との間の一般事務受託者

a. 契約期間

契約期間の定めはありません。

b. 契約期間中の解約に関する事項

本投資法人又は株式会社あおぞら銀行は、協議のうえ、双方が合意した日に契約を解除することができます。

c. 契約の内容の変更に関する事項

契約に定められた事項につき変更の必要が生じたときは、そのつど本投資法人及び株式会社あおぞら銀行の合意に基づき当該契約に関する変更契約を締結するものとします。

(ヘ) 会計監査人（新日本監査法人）

本投資法人は、新日本監査法人を会計監査人とします。

会計監査人は、投資主総会の決議によって選任します（投信法第96条）。会計監査人の任期は、就任後1年経過後に最初に迎える決算期後に開催される最初の投資主総会の終結の時までとします。会計監査人は、上記の投資主総会において別段の決議がなされなかったときは、その投資主総会において再任されたものとみなします（投信法第103条、規約第25条）。

⑤ 公告の方法

本投資法人の公告は、日本経済新聞に掲載する方法により行います（規約第4条）。

2【利害関係人との取引制限】

(1) 法令に基づく制限

①利害関係人等との取引

- (イ) 資産運用会社が自己又はその取締役若しくは執行役との間における取引を行うことを内容とした運用を行うこと（金融商品取引法第42条の2第1号）。ただし、投資者の保護に欠け、若しくは取引の公正を害し、又は金融商品取引業の信用を失墜させるおそれのないものとして業府令第128条で定めるものを除きます。
- (ロ) 資産運用会社が特定の金融商品、金融指標又はオプションに関し、取引に基づく価格、指数、数値又は対価の額の変動を利用して自己又は登録投資法人以外の第三者の利益を図る目的をもって、正当な根拠を有しない取引を行うことを内容とした運用を行うこと（金融商品取引法第42条の2第3号）。
- (ハ) 資産運用会社が自己の監査役、役員に類する役職にある者又は使用人との間における取引を行うことを内容とした運用を行うこと（業府令第128条各号に掲げる行為を除きます。）（金融商品取引法第42条の2第7号及び業府令第130条第1項第1号）
- (ニ) 自己又は第三者の利益を図るため、登録投資法人の利益を害することとなる取引を行うことを内容とした運用を行うこと（金融商品取引法第42条の2第7号及び業府令第130条第1項第2号）。
- (ホ) 第三者（資産運用会社の親法人等及び子法人等を含みます。）の利益を図るため、その行う投資運用業に関して運用の方針、運用財産の額又は市場の状況に照らして不必要と認められる取引を行うことを内容とした運用を行うこと（金融商品取引法第42条の2第7号及び業府令第130条第1項第3号並びに金融商品取引法第44条の3第1項第3号）。
- (ヘ) 他人から不当な取引の制限その他の拘束を受けて運用財産の運用を行うこと（金融商品取引法第42条の2第7号及び業府令第130条第1項第4号）。
- (ト) 有価証券の売買その他の取引等について、不当に取引高を増加させ、又は作為的な値付けをすることを目的とした取引を行うことを内容とした運用を行うこと（金融商品取引法第42条の2第7号及び業府令第130条第1項第5号）。
- (チ) 以下に掲げる者が有価証券の引受け等を行っている場合において、当該者に対する当該有価証券の取得又は買付けの申込みの額が当該者が予定していた額に達しないと見込まれる状況の下で、当該者の要請を受けて、当該有価証券を取得し、又は買い付けることを内容とした運用を行うこと（金融商品取引法第42条の2第7号及び業府令第130条第1項第9号）。
 - a. 資産運用会社の関係外国法人等
 - b. 直近2事業年度において業府令に定める行為を行った運用財産に係る有価証券の合計額が当該2事業年度において発行された運用財産に係る有価証券の額の100分の50を超える者

② 利益相反のおそれがある場合の書面の交付

資産運用会社は、資産の運用を行う投資法人と自己又はその取締役若しくは執行役、資産の運用を行う他の投資法人、利害関係人等その他の投信法施行令で定める者との間における特定資産（投信法に定める指定資産及び投信法施行規則で定めるものを除きます。以下、本②において同じ意味で用います。）の売買その他の投信法施行令で定める取引が行われたときは、投信法施行規則で定めるところにより、当該取引にかかる事項を記載した書面を当該投資法人、資産の運用を行う他の投資法人（当該特定資産と同種の資産を投資の対象とするものに限りません。）その他投信法施行令で定める者に対して交付しなければなりません（投信法第203条第2項）。ただし、資産運用会社は、かかる書面の交付に代えて、投信法施行令で定めるところにより、資産の運用を行う投資法人、資産の運用を行う他の投資法人（当該特定資産と同種の資産を投資の対象とするものに限りません。）その他投信法施行令で定める者の承諾を得て、当該

書面に記載すべき事項を電子情報処理組織を使用する方法その他の情報通信の技術を利用する方法であって投信法施行規則に定めるものにより提供することができます（投信法第203条第4項、第5条第2項）。

③ 資産の運用の制限

登録投資法人は、①当該投資法人の執行役員又は監督役員、②資産運用会社、③当該投資法人の執行役員又は監督役員の親族（配偶者並びに二親等以内の血族及び姻族に限ります。）、④資産運用会社の取締役、会計参与（会計参与が法人であるときはその職務を行うべき社員を含みます。）、監査役若しくは執行役若しくはこれらに類する役職にある者又は使用人との間で以下に掲げる行為（投資家の保護に欠けるおそれが少ないと認められる行為として投信法施行令で定める行為を除きます。）を行ってはなりません（投信法第195条、第193条、投信法施行令第116条ないし第118条）。

(イ) 有価証券の取得又は譲渡

(ロ) 有価証券の貸借

(ハ) 不動産の取得又は譲渡

(ニ) 不動産の貸借

(ホ) 宅地の造成又は建物の建築を自ら行うことに係る取引以外の特定資産に係る取引（なお、投信法施行令第117条において、投資主の保護に欠けるおそれが少ないと認められる行為として①資産運用会社に宅地又は建物の売買又は貸借の代理又は媒介を行わせること、②資産運用会社に不動産の管理を委託すること等が認められています。）

(2) 本投資法人の資産運用にかかる自主ルール（利益相反対策ルール）

本資産運用会社は、利害関係者との取引に関しては、法令上の問題点の有無のみならず、本資産運用会社が運用資産の受託者として当該取引においてその責務を果たすよう、本資産運用会社の内規である利害関係者取引規程において、一定の制限を加えており、特に以下の取引については、それぞれ以下の基準に基づき行うものとされています。なお、本資産運用会社は、かかる取引が実行された後に遅滞なく、本投資法人に当該取引の内容等を報告するものとします。

① 利害関係者からの物件の取得

購入価格（ただし、税金、取得費用、信託設定に要する費用、信託報酬他受益権の譲渡にかかる費用、信託勘定内の積立金等を含みません。）は、適正価格調査のために取得した鑑定評価額を上限に取得価格を決定します。ただし、売主たる利害関係者が当該物件取得のために負担した費用（仲介手数料、信託報酬、特別目的会社組成費用、デューデリジェンス費用等）相当額を上限として、鑑定評価額を超える金額で取得することがあります。この場合には客観的な資料に基づいて費用の金額を確認します。

また、取得及び取得の条件については、本資産運用会社のコンプライアンス委員会及び運用会議の承認（利害関係者又は法人たる利害関係者の役員若しくは使用人の地位を現に有する構成員は議決権を持たないものとします。）を得て、決定します。

② 利害関係者への物件の売却

売却価格（ただし、税金、売却費用、信託設定に要する費用、信託勘定内の積立金等を含みません。）は、適正価格調査のため鑑定評価額を取得しその価格を下限に決定します。また、売却先の選定の際に、正当な理由なく、利害関係者以外の者よりも優先して売却先として選定していないか、又は仲介業者にかかる指示をしていないかを確認します。

また、売却及び売却の条件については、本資産運用会社のコンプライアンス委員会及び運用会議の承認（利害関係者又は法人たる利害関係者の役員若しくは使用人の地位を現に有する構成員は議決権を持たないものとします。）を得て、決定します。

③ 利害関係者への不動産の賃貸

本資産運用会社は、不動産関連資産及びその類似不動産の賃料相場を基準に、当該賃料が投資運用部で設定した適正賃料水準に見合うことを前提に、本資産運用会社のコンプライアンス委員会及び運用会議の承認（利害関係者又は法人たる利害関係者の役員若しくは使用人の地位を現に有する構成員は議決権を持たないものとします。）を得て、賃貸の可否を決定します。また、テナントの選定の際に、正当な理由なく、利害関係者以外の者よりも優先して利害関係者をテナントに選定していないか、又はテナント仲介業者にかかる指示をしていないかを確認します。

④ 利害関係者へのプロパティ・マネジメント業務の委託

報酬額は業務の仕様に応じた適正な水準とし、本資産運用会社は、契約締結について、本資産運用会社のコンプライアンス委員会及び運用会議の承認（利害関係者又は法人たる利害関係者の役員若しくは使用人の地位を現に有する構成員は議決権を持たないものとします。）を得て決定します。また、プロパティ・マネジメント会社選定の際に、正当な理由なく、利害関係者以外の者よりも優先して利害関係者を選定していないかを確認します。

⑤ 利害関係者による売買の媒介又は仲介手数料

本資産運用会社は、仲介手数料の金額について、法令に定める制限を遵守します。また、仲介の依頼先及び手数料額について、本資産運用会社のコンプライアンス委員会及び運用会議の承認（利害関係者又は法人たる利害関係者の役員若しくは使用人の地位を現に有する構成員は議決権を持たないものとします。）を得て、決定します。

(3) 利害関係人等及び主要株主との取引状況

① 取引状況

利害関係人等との特定資産の売買取引等について、該当する取引はありません。

② 支払手数料等の金額

区分	支払手数料総額A (千円)	利害関係人等との取引の内訳		総額に対する割合 B/A (%)
		支払先	支払額B (千円)	
不動産等の媒介にかか る手数料	168,320	株式会社プロスペクト	115,860	68.8

(注1) 利害関係人等とは、投資信託及び投資法人に関する法律第201条第1項、投資信託及び投資法人に関する法律施行令第123条に定める利害関係人等をいい、当期に取引実績又は支払い実績のある株式会社プロスペクトについて上記のとおり記載しています。

(注2) 不動産等の取得にあたって支払った手数料は、当該不動産等の取得原価に算入しています。

(注3) B/Aの比率は小数点第2位を四捨五入しています。

3【投資主・投資法人債権者の権利】

(1) 投資主の権利

投資主が投信法及び本投資法人の規約により有する主な権利の内容及び行使手続の概要は次のとおりです。

① 投資口の処分権

投資主は投資証券を交付する方法により投資口を自由に譲渡することができます（投信法第78条第1項、第3項）。

② 投資証券交付請求権及び不所持請求権

投資主は、本投資法人が投資口を発行した日後、遅滞なく当該投資口に係る投資証券の交付を受けることができます。また、投資主は、投資証券の不所持を申し出ることもできます（投信法第85条第1項、3項、会社法第217条）。

③ 金銭分配請求権

投資主は、投信法及び本投資法人の規約に定められた金銭の分配方針に従って作成され、役員会の承認を得た金銭の分配に係る計算書に従い、保有投資口数に応じて金銭の分配を受ける権利を有しています（投信法第77条第2項第1号、第137条第1項）。分配金は、金銭により分配するものとし、決算期における最終の投資主名簿に記載又は記録のある投資主又は登録投資口質権者を対象に、原則として決算期から3ヶ月以内に投資口の保有口数に応じて分配します（規約第36条第1項第5号）。

④ 残余財産分配請求権

本投資法人が解散し、清算される場合、投資主は、各投資主の保有する投資口数に応じて残余財産の分配を受ける権利を有しています（投信法第77条第2項第2号、第158条）。

⑤ 議決権

投信法又は本投資法人の規約により定められる一定の事項は、投資主より構成される投資主総会で決議されます。投資主はその有する投資口1口につき1個の議決権を有します（投信法第77条第2項第3号、第94条第1項、会社法第308条第1項本文）。投資主総会においては、原則として発行済投資口の過半数の投資口を有する投資主が出席し、出席した当該投資主の議決権の過半数をもって決議されますが（投信法第93条の2第1項）、規約の変更その他一定の重要事項に関しては、発行済投資口の過半数の投資口を有する投資主が出席し、出席した当該投資主の議決権の3分の2以上に当たる多数をもって決議されなければなりません（投信法第93条の2第2項）。

投資主総会において権利を行使すべき投資主は、決算期から3ヶ月以内の日を会日とする投資主総会を開催する場合には、直前の決算期の最終の投資主名簿に記載又は記録された投資主とし、その他、必要があるときには、役員会の決議を経て法令に従い予め公告して定める基準日現在の最終の投資主名簿に記載又は記録されている投資主とします（投信法第77条の3第2項、規約第15条）。

投資主は、投資主総会に出席する代わりに書面によって議決権を行使することも可能です（投信法第90条の2第2項、第92条第1項、規約第12条第1項）。また、投資主は、本投資法人の承諾を得て、電磁的方法により議決権を行使することができます（投信法第92条の2）。さらに、投資主は、代理人により議決権を行使することができます。ただし、投資主が代理人をもって議決権を行使しようとするときは、その代理人は本投資法人の議決権を有する投資主1名に限られます（規約第11条第2項）。また、投資主又はその代理人は、投資主総会毎に代理権を証する書面を本投資法人に提出しなければなりません（投信法第94条第1項、会社法第310条第1項、規約第11条第3項）。これらの方法にかかわらず、投資主が投資主総会に出席せず、かつ、議決権を行使しないときは、当該投資主は、その投資主総会に提出された議案（複数の

議案が提出された場合において、これらのうちに相反する趣旨の議案があるときは、当該議案のいずれをも除きます。) について賛成するものとみなされます(投信法第93条第1項、規約第14条第1項)。

⑥ その他投資主総会に関する権利

発行済投資口数の100分の3以上の口数の投資口を6ヶ月前から引き続き有する投資主は、執行役員に対し、会議の目的である事項及び招集の理由を示して、投資主総会の招集を請求することができ、遅滞なく招集の手続が行われない場合には、監督官庁の許可を得て、自ら投資主総会を招集することができます(投信法第90条第3項、会社法第297条第1項、第4項)。

発行済投資口数の100分の1以上の口数の投資口を6ヶ月前から引き続き有する投資主は、執行役員に対し、投資主総会の8週間前までに一定の事項を投資主総会の目的とすることを請求することができます(投信法第94条第1項、会社法第303条第2項)。

発行済投資口数の100分の1以上の口数の投資口を有する投資主は、投資主総会に係る招集の手続及び決議の方法を調査させるため、当該投資主総会に先立ち、監督官庁に対し、検査役の選任の申立てをすることができます(投信法第94条第1項、会社法第306条第1項)。また、投資法人の業務の執行に関し、不正の行為又は法令若しくは規約に違反する重大な事実があることを疑うに足りる事由があるときは、発行済投資口の100分の3以上の口数の投資口を有する投資主は、当該投資法人の業務及び財産の状況を調査させるため、監督官庁に対し、検査役の選任の申立てをすることができます(投信法第110条)。

投資主は、投資主総会につき、①招集の手続又は決議の方法が法令若しくは規約に違反し、又は著しく不公正なとき、②決議の内容が規約に違反するとき、又は③決議について特別の利害関係を有する者が議決権を行使したことによって、著しく不当な決議がされたときは、決議の日から3ヶ月以内に、訴えをもって当該決議の取消しを請求することができます(投信法第94条第2項、会社法第831条)。また、投資主総会の決議が存在しない場合又は決議の内容が法令に違反する場合には、それぞれ投資主総会の決議の不存在又は無効を確認する訴えを提起することができます(投信法第94条第2項、会社法第830条)。

⑦ 代表訴訟提起権、違法行為差止請求権及び役員解任請求権

6ヶ月前から引き続き投資口を有する投資主は、本投資法人に対して書面をもって、資産運用会社、一般事務受託者、執行役員又は監督役員の責任を迫及する訴えの提起を請求することができ、本投資法人が請求の日から60日以内に訴えを提起しないときは、本投資法人のために自ら訴えを提起することができます(投信法第204条第3項、第116条、第119条、会社法第847条)。また、執行役員が本投資法人の目的の範囲外の行為その他法令若しくは規約に違反する行為をし、又はこれらの行為をするおそれがある場合において、当該行為によって本投資法人に回復することができない損害が発生するおそれがあるときには、6ヶ月前から引き続き投資口を有する投資主は、執行役員に対してその行為をやめることを請求することができます。本投資法人が清算手続に入った場合には清算執行人に対しても同様です(投信法第109条第5項、第153条の3第2項、会社法第360条第1項)。

執行役員及び監督役員は投資主総会の決議により解任することができますが、執行役員又は監督役員の職務の執行に関して不正の行為又は法令若しくは規約に違反する重大な事実があったにもかかわらず、投資主総会において当該執行役員又は監督役員を解任する旨の議案が否決された場合には、発行済投資口の100分の3以上の口数の投資口を6ヶ月前から引き続き有する投資主は、当該投資主総会の日から30日以内に訴えをもって当該執行役員又は監督役員の解任を請求することができます(投信法第104条第1項、第3項、会社法第854条第1項第2号)。

投資主は、新投資口発行について重大な法令・規約違反があった場合には、新投資口の発行の効力が生じた日から6ヶ月以内に本投資法人に対して新投資口発行無効の訴えを提起するこ

とができます（投信法第84条第2項、会社法第828条第1項第2号、第2項第2号）。

投資主は、合併手続に重大な瑕疵があった場合等には、本投資法人に対して合併の効力が生じた日から6ヶ月以内に合併無効の訴えを提起することができます（投信法第150条、会社法第828条第1項第7号、第8号、第2項第7号、第8号）。

発行済投資口の10分の1以上の口数の投資口を有する投資主は、本投資法人が業務の執行において著しく困難な状況に至り、本投資法人に回復することができない損害が生じ、又は生じるおそれがあるときや、本投資法人の財産の管理又は処分が著しく失当で本投資法人の存立を危うくするときには、訴えをもって本投資法人の解散を請求することができます（投信法第143条の3）。

⑧ 帳簿等閲覧請求権

投資主は、本投資法人の営業時間内はいつでも、請求の理由を明らかにして、会計帳簿又はこれに関連する資料の閲覧又は謄写を請求することができます（投信法第128条の3）。

(2) 投資法人債権者の権利

投資法人債権者が投信法等により有する主な権利の内容は、次のとおりです。

① 元利金支払請求権

投資法人債権者は、投資法人債の要項に従い、元利金の支払いを受けることができます。

② 投資法人債の譲渡

記名式の投資法人債の移転は、取得者の氏名及び住所を投資法人債原簿に記載又は記録することにより行われます（投信法第139条の7第1項、会社法第688条）。無記名式の投資法人債の移転は、譲渡人及び譲受人間の意思表示及び投資法人債券を交付することにより行われます。取得者が譲受を投資法人に対抗するためには、投資法人債券の引渡及び継続占有が必要です。投資法人債が登録債の場合には、譲渡人及び譲受人間の意思表示により投資法人債の移転が行われますが、取得者がかかる譲受を投資法人に対抗するためには、移転の登録が必要です。

③ 投資法人債権者集会における議決権

(イ) 投資法人債権者集会は、投信法に規定のある場合の他、投資法人債権者の利害に関する事項について決議をすることができます（投信法第139条の10第2項、会社法第716条）。

投資法人債権者集会において、投資法人債権者は、その有する投資法人債の金額の合計額に応じて、議決権を行使することができます（投信法第139条の10第2項、会社法第723条第1項）。投資法人債権者は、投資法人債権者集会に出席する代わりに書面によって議決権を行使することも可能です（投信法第139条の10第2項、会社法第726条）。

投資法人債権者集会における決議は、裁判所の認可によってその効力を生じます（投信法第139条の10第2項、会社法第734条）。

(ロ) 投資法人債権者集会の決議方法は、以下のとおりです（投信法第139条の10第2項、会社法第724条）。

a. 法令及び投資法人債の要項に別段の定めがある場合の他、原則として、出席した議決権者の議決権の総額の2分の1を超える議決権を有する者の同意をもって行われます（普通決議）。

b. 投資法人債権者集会の決議は、一定の重要な事項については、議決権者の議決権の総額の5分の1以上で、かつ、出席した議決権者の議決権の総額の3分の2以上の議決権を有する者の同意をもって行われます（特別決議）。

(ハ) 投資法人債総額の10分の1以上を保有する投資法人債権者は、本投資法人に対し、投資法人債権者集会の目的である事項及び招集の理由を示して、投資法人債権者集会の招集を請求することができます（投信法第139条の10第2項、会社法第718条第1項）。

かかる請求がなされた後、遅滞なく投資法人債権者集会の招集手続がなされない場合等

には、かかる請求を行った投資法人債権者は、裁判所の許可を得て投資法人債権者集会の招集をすることができます（投信法第139条の10第2項、会社法第718条第3項）。

(二) 投資法人債権者は、本投資法人の営業時間内に、投資法人債権者集会の議事録の閲覧又は謄写を請求することができます（投信法第139条の10第2項、会社法第731条第3項）。

④ 投資法人債管理会社

本投資法人は、投資法人債を発行する場合には、投資法人債管理者を定め、投資法人債権者のために、弁済の受領、債権の保全その他の投資法人債の管理を行うことを委託しなければなりません。ただし、各投資法人債の金額が1億円以上である場合は、この限りではありません（投信法第139条の8）。

第4【関係法人の状況】

1【資産運用会社の概況】

(1)【名称、資本金の額及び事業の内容】

① 名称

プロスペクト・レジデンシャル・アドバイザーズ株式会社

(英文では、Prospect Residential Advisors, Co., Ltd. と表示します。)

② 資本金の額

2億円(本書の日付現在)

③ 事業の内容

金融商品取引法第28条第4項に規定する投資運用業を行います。

(イ) 会社の沿革

年月日	事項
平成16年 9月 7日	会社設立
平成16年11月19日	宅地建物取引業者免許取得 (免許番号 東京都知事(1)第83671号)
平成17年 1月13日	宅地建物取引業法上の取引一任代理等の認可取得 (認可番号 国土交通大臣認可第28号)
平成17年 3月 4日	証券取引法等の一部を改正する法律による改正前の投信法上の投資法人資産運用業の認可取得 (認可番号 内閣総理大臣第38号) (注)
平成19年12月 3日	金融商品取引法上の金融商品取引業者(投資運用業)としての登録 (登録番号 関東財務局長(金商)第394号) (注)

(注) 本資産運用会社は、証券取引法等の一部を改正する法律附則第159条第1項の適用を受け、金融商品取引法施行日(平成19年9月30日)において投資運用業の登録を行ったものとみなされています。

(ロ) 株式の総数及び資本金の額の増減

a. 発行可能株式の総数(本書の日付現在)

9,000株

b. 発行済株式の総数(本書の日付現在)

4,000株

c. 最近5年間における資本金の額の増減

年月日	資本金の増減
平成16年10月13日	資本金の額を5,000万円から2億円に増額

(ハ) 経理の概況

本資産運用会社の経理の概況は以下のとおりです。

a. 最近の事業年度における主な資産と負債の概況

	平成19年3月31日
総資産	255,671千円
総負債	64,296千円
純資産	191,375千円

b. 最近の事業年度における損益の概況

	第3期 自 平成18年4月1日 至 平成19年3月31日
営業収益	295,173千円
経常利益	25,054千円
当期純利益	26,051千円

(ニ) その他

a. 役員の変更

本資産運用会社の取締役及び監査役は、株主総会において議決権を行使することができる株主の議決権の過半数を有する株主が出席し、出席した当該株主の議決権の過半数の賛成により選任されます。取締役の選任については、累積投票によりません。取締役の任期は、就任後2年以内に終了する事業年度のうち最終のものに関する定時株主総会の終結の時までで、監査役の任期は、就任後4年以内に終了する事業年度のうち最終のものに関する定時株主総会の終結の時までです。ただし、補欠又は増員として選任された取締役の任期は、前任者又は現任者の残任期間と同一とし、補欠として選任された監査役の任期は、前任者の残任期間とします。本資産運用会社において取締役及び監査役の変更があった場合には、監督官庁へ2週間以内に届け出ます（金融商品取引法第31条第1項、第29条の2第1項第3号）。また、本資産運用会社の取締役又は執行役が他の会社の取締役、会計参与（会計参与が法人であるときは、その職務を行うべき社員）、監査役又は執行役に就任し又はこれらを退任した場合には、遅滞なく、その旨を関東財務局長に届け出ます（金融商品取引法第31条の4第4項。他の会社の取締役、会計参与（会計参与が法人であるときは、その職務を行うべき社員）、監査役又は執行役が本資産運用会社の取締役又は執行役を兼ねることとなった場合も同様です。）。

b. 訴訟事件その他本資産運用会社に重要な影響を及ぼすことが予想される事実

本書の日付現在において、本資産運用会社に関して、訴訟事件その他重要な影響を及ぼすことが予想される事実はありません。

(ホ) 関係業務の概要

本投資法人が、本資産運用会社に委託する業務の内容は以下のとおりです。

- a. 本投資法人の資産の運用にかかる業務
- b. 本投資法人が行う資金調達にかかる業務
- c. 本投資法人の資産の状況についての本投資法人への報告業務

- d. 本投資法人の資産にかかる運営計画の策定業務
 e. その他本投資法人が随時委託する上記 a. ないし d. に付随し又は関連する業務

(2) 【運用体制】

本資産運用会社の運用体制については、前記「第一部 ファンド情報 第1 ファンドの状況 1投資法人の概況 (4) 投資法人の機構」をご参照下さい。また、投資運用に関するリスク管理体制の整備の状況については、前記「第一部 ファンド情報 第1 ファンドの状況 3 投資リスク (2) 投資リスクに対する管理体制」をご参照下さい。

(3) 【大株主の状況】

(本書の日付現在)

名称	住所	所有株式数 (株)	比率 (%) (注)
株式会社プロスペクト	東京都千代田区丸の内二丁目2番1号	4,000	100.0
合計		4,000	100.0

(注) 上表中における「比率」は、発行済株式総数に対する所有株式数の比率を表しています。

(4) 【役員状況】

(本書の日付現在)

役職名	氏名	主要略歴	所有株式数
代表取締役社長	真木 剛	昭和48年 4月 安田生命保険相互会社 入社 (現 明治安田生命保険相互会社 以下同) 昭和63年 4月 ペインウェーバー証券会社 出向 平成 3年 4月 安田生命保険相互会社 国際投資部国際金融課長 平成 9年 4月 同社 市場金融部 次長 平成11年 4月 同社 年金統括部 次長 平成12年 4月 同社 年金運用部 部長 平成13年 7月 株式会社東京リアルティ・インベストメント・マネジメント 取締役財務部長 (明治安田生命保険相互会社より出向) 平成18年 4月 明治安田生命保険相互会社退社に伴い、株式会社東京リアルティ・インベストメント・マネジメント取締役財務部長退任・退職 平成18年 5月 プロスペクト・レジデンシャル・アドバイザーズ株式会社 顧問 平成18年 6月 同社代表取締役社長 (現職) 平成19年 4月 プロスペクト・レジデンシャル投資法人補欠執行役員	—

(注) 真木剛は、本投資法人の執行役員が法令に定める員数を欠くことになる場合に備え、平成19年4月11日開催の投資主総会において、本投資法人の補欠執行役員に選任されました。真木剛は本資産運用会社であるプロスペクト・レジデンシャル・アドバイザーズ株式会社の代表取締役であり、証券取引法等の一部を改正する法律による改正前の投信法第13条に基づき、平成19年2月27日付で金融庁長官より兼職の承認を受けています。

役職名	氏名	主要略歴		所有株式数
取締役 投資運用部長	依田 康	昭和62年 4月 平成 4年 4月 平成11年 4月 平成12年 4月 平成13年 7月 平成15年 7月 平成16年 7月 平成16年 9月 平成18年 6月 平成19年 6月	三井信託銀行株式会社 (現 中央三井信託銀行株式会社) 入社 財団法人不動産適正取引推進機構 出向 三井信託銀行株式会社 本店不動産部開発事業グループ 課長 中央三井信託銀行株式会社 資産金融営業部課長 株式会社プロスペクト入社 財務部長 同社 代表取締役社長 同社 取締役投資運用部長 プロスペクト・レジデンシャル・アドバイザーズ株式 会社 取締役投資運用部長 同社 取締役投資部長兼財務部長 同社 取締役投資運用部長(現職)	—
取締役 (非常勤)	カーティス・ フリーズ	昭和63年 4月 平成元年 9月 平成 2年 6月 平成 6年 9月 平成15年 6月 平成16年 9月 平成16年11月 平成16年12月 平成19年 8月	日興証券株式会社 入社 シェアソン リーマンブラザーズ証券株式会社 入社 DBモルガンフレンドアセットマネジメント 入社 シニアファンドマネージャー プロスペクトアセットマネジメント 設立(米国) 取締役 株式会社プロスペクト 取締役 プロスペクト・レジデンシャル・アドバイザーズ株式 会社 取締役(現職) 株式会社プロスペクト 代表取締役 同社 取締役 同社 代表取締役(現職)	—
監査役 (非常勤)	平野 昭宏	昭和57年 4月 平成 3年 9月 平成 6年 5月 平成 9年 4月 平成16年 6月 平成16年 9月	三井信託銀行株式会社 (現 中央三井信託銀行株式会社) 入社 森田税務会計事務所 入所 太陽監査法人・幸和法律会計事務所 入所 公認会計士登録 平野公認会計士事務所 開設(現 職) 株式会社プロスペクト 監査役 プロスペクト・レジデンシャル・アドバイザーズ株式 会社 監査役(現職)	—

本資産運用会社のコンプライアンス・オフィサーは、以下のとおりです。

役職名	氏名	主要略歴		所有株式数
コンプライアンス・オフィサー	三上 裕	昭和57年4月	朝日生命保険相互会社	—
		平成 2年4月	朝日アメリカインク出向 ニューヨーク駐在	
		平成 7年4月	同社 人事部人事課	
		平成 9年4月	同社 中部財務総務課長	
		平成12年4月	同社 企画部調査室	
		平成14年4月	同社 熊谷支社総務課長	
		平成18年3月	黒川木徳証券株式会社 管理部	
		平成19年5月	プロスペクト・レジデンシャル・アドバイザーズ株式会社 コンプライアンス・オフィサー（現職）	

(5) 【事業の内容及び営業の概況】

本資産運用会社は、金融商品取引法に定める金融商品取引業者として、本投資法人の資産運用を行っています。

本書の日付現在、本資産運用会社が資産の運用を行う投資法人又は運用の指図を行う投資信託財産は、本投資法人のみです。

2【その他の関係法人の概況】

A 一般事務受託者兼資産保管会社

(1) 【名称、資本金の額及び事業の内容】

① 名称

住友信託銀行株式会社

② 資本金の額

287,537百万円（平成19年9月30日現在）

③ 事業の内容

銀行法（昭和56年法律第59号、その後の改正を含みます。以下「銀行法」といいます。）に基づき銀行業を営むとともに、金融機関の信託業務の兼営等に関する法律（昭和18年法律第43号、その後の改正を含みます。以下「兼営法」といいます。）に基づき信託業務を営んでいます。

(2) 【関係業務の概要】

一般事務受託者兼資産保管会社である住友信託銀行株式会社は、以下の業務を行います。

- ① 計算に関する事務（投資口事務代行委託契約書に基づき投資主名簿等管理人に委託される業務を除きます。）
- ② 会計帳簿の作成に関する事務
- ③ 納税に関する事務
- ④ 本投資法人の役員会、投資主総会の運営に関する事務（投資口事務代行委託契約書に基づき投資主名簿等管理人に委託される業務を除きます。）
- ⑤ 上記①ないし④に掲げる事務の他、これらに付随する業務
- ⑥ 資産保管業務
- ⑦ 金銭出納管理業務

(3) 【資本関係】

該当事項はありません（平成20年1月31日現在）。

B 投資主名簿等管理人

(1) 名称、資本金の額及び事業の内容

① 名称

みずほ信託銀行株式会社

② 資本金の額

247,231百万円（平成19年9月30日現在）

③ 事業の内容

銀行法に基づき銀行業を営むとともに、兼営法に基づき信託業務を営んでいます。

(2) 関係業務の概要

投資主名簿等管理人であるみずほ信託銀行株式会社は、以下の業務を行います。

- ① 投資口の名義書換に関する事務
 - a. 投資主名簿及び実質投資主名簿の作成、管理及び備置に関する事務
 - b. 投資口の名義書換、質権の登録又はその抹消及び信託財産の表示又はその抹消に関する事務
 - c. 投資証券不所持の取扱いに関する事務

- d. 投資主、実質投資主及び登録投資口質権者又はこれらの者の代理人等の氏名、住所及び印鑑の登録に関する事務
- e. 実質投資主通知及び実質投資主の登録又はその抹消に関する事項
- f. 投資主、実質投資主等が委託者に対して提出する届出の受理に関する事務
- g. 投資主及び実質投資主の名寄せに関する事務
- ② 投資証券の発行に関する事務
 - a. 新投資証券の発行（投資口の併合又は分割に際しての投資証券の発行を含む。）に関する事務（募集に関する事務を含むが、これに限られない。）
 - b. 新投資証券の交付に関する事務及び未交付投資証券の保管及び交付に関する事務
- ③ 投資主総会の招集通知、決議通知及びこれらに付随する参考書類等の送付、議決権行使書（又は委任状）の作成、並びに投資主総会受付事務補助に関する事務
- ④ 投資主に対して分配する金銭の計算及び支払いに関する事務
 - a. 配当金の計算及びその支払いのための手続に関する事務
 - b. 配当金支払事務取扱銀行等（郵便局を含む。）における支払期間経過後の未払配当金の確定及びその支払いに関する事務
- ⑤ 投資口に関する照会への応答、各種証明書の発行及び事故届出の受理に関する事務
- ⑥ 受託事務を処理するために使用した本投資法人に帰属する書類及び未達郵便物の整理・保管に関する事務
- ⑦ 法令又は本契約により本投資法人が必要とする投資口統計資料の作成に関する事務
- ⑧ 上記①ないし⑦に掲げる委託事務にかかる印紙税の代理納付
- ⑨ 上記①ないし⑧に掲げる事務の他、これらに付随する業務

(3) 資本関係

該当事項はありません（平成20年1月31日現在）。

C 投資法人債に関する一般事務受託者

(1) 名称、資本金の額及び事業の内容

- ① 名称
株式会社あおぞら銀行
- ② 資本金の額
419,781百万円（平成19年9月30日現在）
- ③ 事業の内容
銀行法に基づき銀行業を営んでいます。

(2) 関係業務の概要

本投資法人債に関する一般事務受託者である株式会社あおぞら銀行は、以下の業務を行います。

- ① 発行代理人としての業務
- ② 支払代理人としての業務
- ③ 財務代理人としての業務
- ④ 投資法人債原簿の作成及び備置きその他の投資法人債原簿に関する事務

(3) 資本関係

該当事項はありません（平成20年1月31日現在）。

第5【投資法人の経理状況】

1. 財務諸表の作成方法について

本投資法人の財務諸表は、「財務諸表等の用語、様式及び作成方法に関する規則」（昭和38年大蔵省令第59号。その後の改正を含みます。以下「財務諸表等規則」といいます。）及び同規則第2条の規定により、「投資法人の計算に関する規則」（平成18年内閣府令第47号、その後の改正を含みます。）に基づいて作成しています。

なお、第4期計算期間（平成19年2月1日から平成19年7月31日まで）は、改正前の財務諸表等規則に基づき、第5期計算期間（平成19年8月1日から平成20年1月31日まで）は、改正後の財務諸表等規則に基づいて作成しています。

2. 監査証明について

本投資法人は、第4期計算期間（平成19年2月1日から平成19年7月31日まで）の財務諸表について、旧証券取引法第193条の2の規定に基づき、第5期計算期間（平成19年8月1日から平成20年1月31日まで）の財務諸表について、金融商品取引法第193条の2第1項の規定に基づき、新日本監査法人の監査を受けています。

3. 連結財務諸表について

本投資法人には子会社がありませんので、連結財務諸表は作成していません。

1 【財務諸表】

(1) 【貸借対照表】

区分	注記 番号	第4期 (平成19年7月31日現在)			第5期 (平成20年1月31日現在)		
		金額		構成比	金額		構成比
		千円	千円	%	千円	千円	%
(資産の部)							
I 流動資産							
現金及び預金			1,671,760			1,122,528	
信託現金及び信託預金	*1		1,652,851			1,841,193	
営業未収入金			22,309			24,663	
前払費用			119,950			104,425	
繰延税金資産			9,437			2,344	
未収消費税等			78,412			—	
デリバティブ資産			3,258			844	
その他流動資産			1,291			11,009	
流動資産合計			3,559,271	5.3		3,107,008	4.2
II 固定資産							
1. 有形固定資産							
建物	*1	846,350			857,922		
減価償却累計額		56,785	789,565		73,780	784,141	
構築物	*1	417			1,131		
減価償却累計額		195	222		252	879	
機械及び装置	*1	6,189			6,189		
減価償却累計額		1,582	4,606		1,978	4,211	
工具器具及び備品	*1	315			2,835		
減価償却累計額		25	289		90	2,744	
土地	*1		794,545			794,545	
信託建物	*1	28,268,874			32,525,381		
減価償却累計額		1,321,531	26,947,342		1,734,521	30,790,860	
信託構築物	*1	115,899			141,241		
減価償却累計額		19,368	96,530		23,654	117,587	
信託機械及び装置	*1	257,481			320,034		
減価償却累計額		53,776	203,705		67,001	253,032	
信託工具器具及び備品	*1	37,881			44,116		
減価償却累計額		4,682	33,199		7,788	36,328	
信託土地	*1		34,940,138			38,187,083	
有形固定資産合計			63,810,145	94.4		70,971,413	95.5
2. 無形固定資産							
その他無形固定資産			5,168			4,447	
無形固定資産合計			5,168	0.0		4,447	0.0
3. 投資その他の資産							
長期前払費用			136,940			117,133	
繰延税金資産			—			50,260	
差入預託保証金			11,382			38,352	
長期デリバティブ資産			66,556			28,852	
投資その他の資産合計			214,879	0.3		234,599	0.3
固定資産合計			64,030,194	94.7		71,210,460	95.8
III 繰延資産							
投資法人債発行費			—			26,020	
繰延資産合計			—	—		26,020	0.0
資産合計			67,589,465	100.0		74,343,489	100.0

区分	注記 番号	第4期 (平成19年7月31日現在)		第5期 (平成20年1月31日現在)			
		金額	構成比	金額	構成比		
(負債の部)			千円	%		千円	%
I 流動負債							
営業未払金			84,249			123,753	
短期借入金	*1,2		8,800,000			8,000,000	
未払金			33,006			65,337	
未払費用			189,811			244,398	
未払法人税等			1,030			602	
未払消費税等			—			12,342	
前受金			224,786			259,530	
その他流動負債			255			189	
流動負債合計			9,333,141	13.8		8,706,154	11.7
II 固定負債							
投資法人債			—			5,000,000	
長期借入金	*1		22,134,000			24,558,000	
預り敷金保証金			805,398			876,022	
固定負債合計			22,939,398	33.9		30,434,022	40.9
負債合計			32,272,539	47.7		39,140,177	52.6
(純資産の部)							
I 投資主資本							
1. 出資総額							
出資総額			34,621,838	51.2		34,621,838	46.6
2. 剰余金							
当期未処分利益			709,564			662,390	
剰余金合計			709,564	1.1		662,390	0.9
投資主資本合計			35,331,402	52.3		35,284,228	47.5
II 評価・換算差額等							
1. 繰延ヘッジ損益			△14,476			△80,916	
評価・換算差額等合計			△14,476	△0.0		△80,916	△0.1
純資産合計	*3		35,316,925	52.3		35,203,312	47.4
負債・純資産合計			67,589,465	100.0		74,343,489	100.0

(2) 【損益計算書】

区分	注記 番号	第4期 (自 平成19年 2月 1日 至 平成19年 7月31日)			第5期 (自 平成19年 8月 1日 至 平成20年 1月31日)		
		金額		百分比	金額		百分比
		千円	千円	%	千円	千円	%
I 営業収益							
不動産賃貸事業収入	*1	1,884,684			2,157,743		
その他賃貸事業収入	*1	117,059			89,150		
不動産等売却益	*2	146,548	2,148,292	100.0	84,053	2,330,947	100.0
II 営業費用							
不動産賃貸事業費用	*1	918,295			984,820		
資産運用報酬		132,273			147,748		
資産保管委託報酬		3,181			3,613		
一般事務委託報酬		20,249			21,722		
役員報酬		4,800			6,000		
その他営業費用		97,467	1,176,267	54.8	109,294	1,273,198	54.6
営業利益金額			972,025	45.2		1,057,748	45.4
III 営業外収益							
受取利息		883			2,187		
還付加算金		—			1,335		
その他営業外収益		16	900	0.0	396	3,919	0.2
IV 営業外費用							
支払利息		172,163			265,286		
投資法人債利息		—			33,193		
投資法人債発行費償却		—			4,726		
融資関連費用		87,332			92,626		
その他営業外費用		2,693	262,190	12.2	2,473	398,307	17.1
経常利益金額			710,735	33.0		663,361	28.5
税引前当期純利益金額			710,735	33.0		663,361	28.5
法人税、住民税及び事業税		1,191			979		
法人税等調整額		△9	1,182	0.0	10	990	0.1
当期純利益金額			709,552	33.0		662,370	28.4
前期繰越利益			11			19	
当期末処分利益			709,564			662,390	

(3) 【投資主資本等変動計算書】

第4期（自 平成19年2月1日 至 平成19年7月31日）

（単位：千円）

	投資主資本				評価・換算差額等		純資産合計
	出資総額 *1	剰余金		投資主資本 合計	繰延ヘッジ 損益	評価・換算 差額等 合計	
		当期末処分 利益	剰余金合計				
前期末残高	34,621,838	743,576	743,576	35,365,414	2,962	2,962	35,368,377
当期変動額							
剰余金の配当	—	△743,565	△743,565	△743,565	—	—	△743,565
当期純利益金額	—	709,552	709,552	709,552	—	—	709,552
投資主資本以外の項目の当期変動額（純額）	—	—	—	—	△17,438	△17,438	△17,438
当期変動額合計	—	△34,012	△34,012	△34,012	△17,438	△17,438	△51,451
当期末残高	34,621,838	709,564	709,564	35,331,402	△14,476	△14,476	35,316,925

第5期（自 平成19年8月1日 至 平成20年1月31日）

（単位：千円）

	投資主資本				評価・換算差額等		純資産合計
	出資総額 *1	剰余金		投資主資本 合計	繰延ヘッジ 損益	評価・換算 差額等 合計	
		当期末処分 利益	剰余金合計				
前期末残高	34,621,838	709,564	709,564	35,331,402	△14,476	△14,476	35,316,925
当期変動額							
剰余金の配当	—	△709,544	△709,544	△709,544	—	—	△709,544
当期純利益金額	—	662,370	662,370	662,370	—	—	662,370
投資主資本以外の項目の当期変動額（純額）	—	—	—	—	△66,439	△66,439	△66,439
当期変動額合計	—	△47,174	△47,174	△47,174	△66,439	△66,439	△113,613
当期末残高	34,621,838	662,390	662,390	35,284,228	△80,916	△80,916	35,203,312

(4) 【金銭の分配に係る計算書】

区分	第4期 (自 平成19年 2月 1日 至 平成19年 7月31日)	第5期 (自 平成19年 8月 1日 至 平成20年 1月31日)
	円	円
I 当期末処分利益	709,564,207	662,390,183
II 分配金の額	709,544,800	662,382,000
(投資口1口当たりの分配金の額)	(9,448)	(8,820)
III 次期繰越利益	19,407	8,183

分配金の額の算出方法	<p>本投資法人の規約第36条第1項に定める分配方針に基づき、分配金の額は利益の金額を限度とし、かつ租税特別措置法第67条の15に規定されている本投資法人の配当可能所得の金額の100分の90に相当する金額を超えるものとしています。</p> <p>かかる方針により、当期末処分利益を超えない額で発行済投資口数75,100口の整数倍の最大値となる709,544,800円を分配することといたしました。なお、本投資法人の規約第36条第1項第4号に定める利益を超えた金銭の分配は行いません。</p> <p>本投資法人の規約は平成19年4月11日に改定され、平成19年4月10日以前の規約の第34条は、改定後、第36条に条数変更されています。従って、規約改定前の第3期は「第34条」、規約改定後の第4期は「第36条」と記載していますが、それぞれの条文の趣旨は同内容となっています。</p>	<p>本投資法人の規約第36条第1項に定める分配方針に基づき、分配金の額は利益の金額を限度とし、かつ租税特別措置法第67条の15に規定されている本投資法人の配当可能所得の金額の100分の90に相当する金額を超えるものとしています。</p> <p>かかる方針により、当期末処分利益を超えない額で発行済投資口数75,100口の整数倍の最大値となる662,382,000円を分配することといたしました。なお、本投資法人の規約第36条第1項第4号に定める利益を超えた金銭の分配は行いません。</p>
------------	---	---

(5) 【キャッシュ・フロー計算書】

区分	注記 番号	第4期 (自 平成19年 2月 1日 至 平成19年 7月31日)	第5期 (自 平成19年 8月 1日 至 平成20年 1月31日)
		金額	金額
		千円	千円
I 営業活動によるキャッシュ・フロー			
税引前当期純利益金額		710,735	663,361
減価償却費		417,583	483,370
投資法人債発行費償却		—	4,726
受取利息		△883	△2,187
支払利息		172,163	298,479
営業未収入金の増加・減少額		△883	△2,353
未収入金の増加・減少額		△556	1,042
未収消費税等の増加・減少額		△78,412	78,412
前払費用の増加・減少額		△12,918	15,524
営業未払金の増加・減少額		12,468	86
未払金の増加・減少額		△9,625	31,050
未払消費税等の増加・減少額		△152,017	12,342
未払費用の増加・減少額		29,440	25,488
前受金の増加・減少額		13,608	34,743
長期前払費用の増加・減少額		△136,940	19,806
信託有形固定資産の売却による減少額		932,423	724,903
その他		△93,595	△69,715
小計		1,802,591	2,319,082
利息の受取額		883	2,187
利息の支払額		△172,163	△269,380
法人税等の支払額		△1,127	△1,418
営業活動によるキャッシュ・フロー		1,630,184	2,050,470
II 投資活動によるキャッシュ・フロー			
有形固定資産の取得による支出		△290	△5,879
信託有形固定資産の取得による支出		△11,415,292	△8,323,524
差入敷金保証金の支出		△176	△37,570
預り敷金保証金の収入		166,838	138,658
預り敷金保証金の支出		△94,142	△68,033
投資活動によるキャッシュ・フロー		△11,343,063	△8,296,348
III 財務活動によるキャッシュ・フロー			
短期借入金の借入による収入		19,700,000	2,400,000
短期借入金の返済による支出		△30,926,432	△3,200,000
長期借入金の借入による収入		22,634,000	2,924,000
長期借入金の返済による支出		△500,000	△500,000
投資法人債の発行による収入		—	5,000,000
投資法人債発行費の支出		—	△30,747
分配金の支払額		△744,010	△708,264
財務活動によるキャッシュ・フロー		10,163,557	5,884,988
IV 現金及び現金同等物の増加・減少額		450,678	△360,889
V 現金及び現金同等物の期首残高		2,873,933	3,324,611
VI 現金及び現金同等物の期末残高	*1	3,324,611	2,963,721

(6) 【注記表】

〔重要な会計方針に係る事項に関する注記〕

項目	第4期 (自 平成19年 2月 1日 至 平成19年 7月31日)	第5期 (自 平成19年8月 1日 至 平成20年1月31日)								
1. 固定資産の減価償却の方法	<p>(1) 有形固定資産（信託財産を含む）定額法を採用しています。 なお、主たる有形固定資産の耐用年数は以下のとおりです。</p> <table border="0" style="width: 100%;"> <tr> <td style="padding-right: 20px;">建物</td> <td>3年～58年</td> </tr> <tr> <td>構築物</td> <td>2年～45年</td> </tr> <tr> <td>機械及び装置</td> <td>3年～15年</td> </tr> <tr> <td>工具器具及び備品</td> <td>3年～15年</td> </tr> </table> <p>(2) 無形固定資産 定額法を採用しています。</p> <p>(3) 長期前払費用 定額法を採用しています。</p>	建物	3年～58年	構築物	2年～45年	機械及び装置	3年～15年	工具器具及び備品	3年～15年	<p>(1) 有形固定資産（信託財産を含む）定額法を採用しています。 なお、主たる有形固定資産の耐用年数は以下のとおりです。</p> <p>同左</p> <p>(2) 無形固定資産 同左</p> <p>(3) 長期前払費用 同左</p>
建物	3年～58年									
構築物	2年～45年									
機械及び装置	3年～15年									
工具器具及び備品	3年～15年									
2. 繰延資産の処理方法	—	<p>投資法人債発行費 償還までの期間にわたり定額法により償却しております。</p>								
3. 収益及び費用の計上基準	<p>固定資産税等の処理方法 保有する不動産等にかかる固定資産税、都市計画税及び償却資産税等については、賦課決定された税額のうち当期に納税する額を賃貸事業費用として費用処理する方法を採用しています。</p> <p>なお、不動産または不動産を信託財産とする信託受益権の取得に伴い、精算金として譲渡人に支払った初年度の固定資産税等相当額については、費用計上せず当該不動産等の取得原価に算入しています。当期において不動産等の取得原価に算入した固定資産税等相当額は20,075千円です。</p>	<p>固定資産税等の処理方法 保有する不動産等にかかる固定資産税、都市計画税及び償却資産税等については、賦課決定された税額のうち当期に納税する額を賃貸事業費用として費用処理する方法を採用しています。</p> <p>なお、不動産または不動産を信託財産とする信託受益権の取得に伴い、精算金として譲渡人に支払った初年度の固定資産税等相当額については、費用計上せず当該不動産等の取得原価に算入しています。当期において不動産等の取得原価に算入した固定資産税等相当額は4,599千円です。</p>								
4. ヘッジ会計の方法	<p>(1) ヘッジ会計の方法 繰延ヘッジ処理によっています。</p> <p>(2) ヘッジ手段とヘッジ対象</p> <table border="0" style="width: 100%;"> <tr> <td style="padding-left: 20px;">ヘッジ手段</td> <td>金利スワップ取引 金利キャップ取引</td> </tr> <tr> <td>ヘッジ対象</td> <td>借入金</td> </tr> </table> <p>(3) ヘッジ方針 本投資法人はリスク管理方針に基づき投資法人規約に規定するリスクをヘッジする目的でデリバティブ取引を行っています。</p>	ヘッジ手段	金利スワップ取引 金利キャップ取引	ヘッジ対象	借入金	<p>(1) ヘッジ会計の方法 繰延ヘッジ処理によっています。なお、特例処理の要件を満たしている金利スワップについては、特例処理を採用しております。</p> <p>(2) ヘッジ手段とヘッジ対象</p> <table border="0" style="width: 100%;"> <tr> <td style="padding-left: 20px;">ヘッジ手段</td> <td>金利スワップ取引 金利キャップ取引</td> </tr> <tr> <td>ヘッジ対象</td> <td>投資法人債、借入金</td> </tr> </table> <p>(3) ヘッジ方針 同左</p>	ヘッジ手段	金利スワップ取引 金利キャップ取引	ヘッジ対象	投資法人債、借入金
ヘッジ手段	金利スワップ取引 金利キャップ取引									
ヘッジ対象	借入金									
ヘッジ手段	金利スワップ取引 金利キャップ取引									
ヘッジ対象	投資法人債、借入金									

項目	第4期 (自 平成19年 2月 1日 至 平成19年 7月31日)	第5期 (自 平成19年8月 1日 至 平成20年1月31日)
	(4) ヘッジ有効性評価の方法 ヘッジ開始時から有効性判定時点までの期間において、ヘッジ対象とヘッジ手段のキャッシュ・フローの変動の累計を比較し、両者の変動額等を基礎にして判断しています。	(4) ヘッジ有効性評価の方法 ヘッジ開始時から有効性判定時点までの期間において、ヘッジ対象とヘッジ手段のキャッシュ・フローの変動の累計を比較し、両者の変動額等を基礎にして判断しています。ただし、金利スワップ取引の特例処理の要件を満たしているものについては、有効性の評価を省略しております。
5. キャッシュ・フロー計算書における資金の範囲	キャッシュ・フロー計算書における資金（現金及び現金同等物）は、手許現金及び信託現金、随時引き出し可能な預金及び信託預金並びに容易に換金可能であり、かつ、価値の変動について僅少なリスクしか負わない取得日から3ヶ月以内に償還期限の到来する短期投資からなっています。	同左
6. その他財務諸表作成のための基本となる重要な事項	(1) 不動産等を信託財産とする信託受益権に関する会計処理方法 保有する不動産等を信託財産とする信託受益権につきましては、信託財産内の全ての資産及び負債勘定並びに信託財産に生じた全ての収益及び費用勘定について、貸借対照表及び損益計算書の該当勘定科目に計上しています。 なお、該当勘定科目に計上した信託財産のうち重要性がある下記の科目については、貸借対照表において区分掲記することとしています。 ① 信託現金及び信託預金 ② 信託建物、信託構築物、信託機械及び装置、信託工具器具及び備品、信託土地 (2) 消費税等の会計処理方法 消費税及び地方消費税の会計処理は、税抜方式によっています。なお、資産の取得に係る控除対象外消費税は、各資産の取得原価に算入しています。	(1) 不動産等を信託財産とする信託受益権に関する会計処理方法 同左 (2) 消費税等の会計処理方法 同左

〔貸借対照表に関する注記〕

第4期 (平成19年7月31日現在)	第5期 (平成20年1月31日現在)																																																												
<p>*1. 担保に供している資産及び担保を付している債務 担保に供している資産は次のとおりです。 (単位：千円)</p> <table border="1"> <tr><td>信託現金及び信託預金</td><td style="text-align: right;">1,652,851</td></tr> <tr><td>建物</td><td style="text-align: right;">789,565</td></tr> <tr><td>構築物</td><td style="text-align: right;">222</td></tr> <tr><td>機械及び装置</td><td style="text-align: right;">4,606</td></tr> <tr><td>工具器具及び備品</td><td style="text-align: right;">289</td></tr> <tr><td>土地</td><td style="text-align: right;">794,545</td></tr> <tr><td>信託建物</td><td style="text-align: right;">26,947,342</td></tr> <tr><td>信託構築物</td><td style="text-align: right;">96,530</td></tr> <tr><td>信託機械及び装置</td><td style="text-align: right;">203,705</td></tr> <tr><td>信託工具器具及び備品</td><td style="text-align: right;">33,199</td></tr> <tr><td>信託土地</td><td style="text-align: right;">34,940,138</td></tr> <tr><td>合計</td><td style="text-align: right;">65,462,997</td></tr> </table> <p>担保を付している債務は次のとおりです。 (単位：千円)</p> <table border="1"> <tr><td>短期借入金</td><td style="text-align: right;">8,800,000</td></tr> <tr><td>長期借入金</td><td style="text-align: right;">22,134,000</td></tr> <tr><td>合計</td><td style="text-align: right;">30,934,000</td></tr> </table>	信託現金及び信託預金	1,652,851	建物	789,565	構築物	222	機械及び装置	4,606	工具器具及び備品	289	土地	794,545	信託建物	26,947,342	信託構築物	96,530	信託機械及び装置	203,705	信託工具器具及び備品	33,199	信託土地	34,940,138	合計	65,462,997	短期借入金	8,800,000	長期借入金	22,134,000	合計	30,934,000	<p>*1. 担保に供している資産及び担保を付している債務 担保に供している資産は次のとおりです。 (単位：千円)</p> <table border="1"> <tr><td>信託現金及び信託預金</td><td style="text-align: right;">1,724,166</td></tr> <tr><td>建物</td><td style="text-align: right;">784,141</td></tr> <tr><td>構築物</td><td style="text-align: right;">879</td></tr> <tr><td>機械及び装置</td><td style="text-align: right;">4,211</td></tr> <tr><td>工具器具及び備品</td><td style="text-align: right;">2,744</td></tr> <tr><td>土地</td><td style="text-align: right;">794,545</td></tr> <tr><td>信託建物</td><td style="text-align: right;">26,983,714</td></tr> <tr><td>信託構築物</td><td style="text-align: right;">98,231</td></tr> <tr><td>信託機械及び装置</td><td style="text-align: right;">214,030</td></tr> <tr><td>信託工具器具及び備品</td><td style="text-align: right;">36,091</td></tr> <tr><td>信託土地</td><td style="text-align: right;">35,495,345</td></tr> <tr><td>合計</td><td style="text-align: right;">66,138,101</td></tr> </table> <p>担保を付している債務は次のとおりです。 (単位：千円)</p> <table border="1"> <tr><td>短期借入金</td><td style="text-align: right;">8,000,000</td></tr> <tr><td>長期借入金</td><td style="text-align: right;">24,558,000</td></tr> <tr><td>合計</td><td style="text-align: right;">32,558,000</td></tr> </table>	信託現金及び信託預金	1,724,166	建物	784,141	構築物	879	機械及び装置	4,211	工具器具及び備品	2,744	土地	794,545	信託建物	26,983,714	信託構築物	98,231	信託機械及び装置	214,030	信託工具器具及び備品	36,091	信託土地	35,495,345	合計	66,138,101	短期借入金	8,000,000	長期借入金	24,558,000	合計	32,558,000
信託現金及び信託預金	1,652,851																																																												
建物	789,565																																																												
構築物	222																																																												
機械及び装置	4,606																																																												
工具器具及び備品	289																																																												
土地	794,545																																																												
信託建物	26,947,342																																																												
信託構築物	96,530																																																												
信託機械及び装置	203,705																																																												
信託工具器具及び備品	33,199																																																												
信託土地	34,940,138																																																												
合計	65,462,997																																																												
短期借入金	8,800,000																																																												
長期借入金	22,134,000																																																												
合計	30,934,000																																																												
信託現金及び信託預金	1,724,166																																																												
建物	784,141																																																												
構築物	879																																																												
機械及び装置	4,211																																																												
工具器具及び備品	2,744																																																												
土地	794,545																																																												
信託建物	26,983,714																																																												
信託構築物	98,231																																																												
信託機械及び装置	214,030																																																												
信託工具器具及び備品	36,091																																																												
信託土地	35,495,345																																																												
合計	66,138,101																																																												
短期借入金	8,000,000																																																												
長期借入金	24,558,000																																																												
合計	32,558,000																																																												
<p>*2. コミットメントライン契約 本投資法人は、取引銀行とコミットメントライン契約を締結しています。 (単位：千円)</p> <table style="width: 100%;"> <tr> <td style="width: 60%;">コミットメントライン契約の総額</td> <td style="text-align: right;">7,000,000</td> </tr> <tr> <td>当期末借入残高</td> <td style="text-align: right;">5,300,000</td> </tr> <tr> <td>当期末未使用枠残高</td> <td style="text-align: right;">1,700,000</td> </tr> </table>	コミットメントライン契約の総額	7,000,000	当期末借入残高	5,300,000	当期末未使用枠残高	1,700,000	<p>*2. コミットメントライン契約 本投資法人は、取引銀行とコミットメントライン契約を締結しています。 (単位：千円)</p> <table style="width: 100%;"> <tr> <td style="width: 60%;">コミットメントライン契約の総額</td> <td style="text-align: right;">7,000,000</td> </tr> <tr> <td>当期末借入残高</td> <td style="text-align: right;">6,000,000</td> </tr> <tr> <td>当期末未使用枠残高</td> <td style="text-align: right;">1,000,000</td> </tr> </table>	コミットメントライン契約の総額	7,000,000	当期末借入残高	6,000,000	当期末未使用枠残高	1,000,000																																																
コミットメントライン契約の総額	7,000,000																																																												
当期末借入残高	5,300,000																																																												
当期末未使用枠残高	1,700,000																																																												
コミットメントライン契約の総額	7,000,000																																																												
当期末借入残高	6,000,000																																																												
当期末未使用枠残高	1,000,000																																																												
<p>*3. 投資信託及び投資法人に関する法律第67条第4項に定める最低純資産額 50,000千円</p>	<p>*3. 投資信託及び投資法人に関する法律第67条第4項に定める最低純資産額 同左</p>																																																												

〔損益計算書に関する注記〕

第4期 (自 平成19年 2月 1日 至 平成19年 7月31日)	第5期 (自 平成19年 8月 1日 至 平成20年 1月31日)
<p>*1. 不動産賃貸事業損益の内訳 (単位：千円)</p> <p>A. 不動産賃貸事業収益</p> <p>不動産賃貸事業収入</p> <p>貸貸料 1, 717, 265</p> <p>共益費 71, 603</p> <p>駐車場収入 71, 865</p> <p>付帯収入 23, 949 1, 884, 684</p> <p>その他賃貸事業収入</p> <p>その他賃貸事業収入 117, 059 117, 059</p> <p>不動産賃貸事業収益合計 2, 001, 744</p> <p>B. 不動産賃貸事業費用</p> <p>不動産賃貸事業費用</p> <p>業務管理費 160, 810</p> <p>修繕費 79, 776</p> <p>水道光熱費 38, 534</p> <p>公租公課 81, 482</p> <p>損害保険料 7, 098</p> <p>信託報酬 34, 865</p> <p>減価償却費 416, 862</p> <p>その他賃貸事業費用 98, 864 918, 295</p> <p>不動産賃貸事業費用合計 918, 295</p> <p>C. 不動産賃貸事業損益 (A-B) 1, 083, 448</p>	<p>*1. 不動産賃貸事業損益の内訳 (単位：千円)</p> <p>A. 不動産賃貸事業収益</p> <p>不動産賃貸事業収入</p> <p>貸貸料 1, 974, 742</p> <p>共益費 77, 776</p> <p>駐車場収入 79, 267</p> <p>付帯収入 25, 956 2, 157, 743</p> <p>その他賃貸事業収入</p> <p>その他賃貸事業収入 89, 150 89, 150</p> <p>不動産賃貸事業収益合計 2, 246, 894</p> <p>B. 不動産賃貸事業費用</p> <p>不動産賃貸事業費用</p> <p>業務管理費 160, 806</p> <p>修繕費 61, 338</p> <p>水道光熱費 43, 563</p> <p>公租公課 78, 672</p> <p>損害保険料 8, 105</p> <p>信託報酬 45, 711</p> <p>減価償却費 482, 648</p> <p>その他賃貸事業費用 103, 973 984, 820</p> <p>不動産賃貸事業費用合計 984, 820</p> <p>C. 不動産賃貸事業損益 (A-B) 1, 262, 073</p>
<p>*2. 不動産等売却損益の内訳 (単位：千円)</p> <p>オーフォート西葛西</p> <p>不動産等売却収入 1, 080, 000</p> <p>不動産等売却原価 932, 423</p> <p>その他売却費用 1, 027</p> <p>不動産等売却益 146, 548</p>	<p>*2. 不動産等売却損益の内訳 (単位：千円)</p> <p>ガーデンシティ北戸田</p> <p>不動産等売却収入 811, 100</p> <p>不動産等売却原価 725, 167</p> <p>その他売却費用 1, 878</p> <p>不動産等売却益 84, 053</p>

[投資主資本等変動計算書に関する注記]

第4期 (自 平成19年 2月 1日 至 平成19年 7月31日)	第5期 (自 平成19年 8月 1日 至 平成20年 1月31日)
*1. 発行可能投資口総口数及び発行済投資口の総口数	*1. 発行可能投資口総口数及び発行済投資口の総口数
発行可能投資口総口数 2,000,000口 発行済投資口の総口数 75,100口	同左

[キャッシュ・フロー計算書に関する注記]

第4期 (自 平成19年 2月 1日 至 平成19年 7月31日)	第5期 (自 平成19年 8月 1日 至 平成20年 1月31日)
*1. 現金及び現金同等物の期末残高と貸借対照表に掲記されている科目の金額との関係	*1. 現金及び現金同等物の期末残高と貸借対照表に掲記されている科目の金額との関係
平成19年7月31日現在	平成20年1月31日現在
現金及び預金 1,671,760千円 信託現金及び信託預金 1,652,851千円 現金及び現金同等物 3,324,611千円	現金及び預金 1,122,528千円 信託現金及び信託預金 1,841,193千円 現金及び現金同等物 2,963,721千円

[リース取引に関する注記]

第4期 (自 平成19年 2月 1日 至 平成19年 7月31日)	第5期 (自 平成19年 8月 1日 至 平成20年 1月31日)
オペレーティングリース取引 (貸主側) 未経過リース料	オペレーティングリース取引 (貸主側) 未経過リース料
1年内 432,514千円 1年超 ー千円 合計 432,514千円	1年内 666,163千円 1年超 ー千円 合計 666,163千円

[有価証券に関する注記]

第4期 (自 平成19年 2月 1日 至 平成19年 7月31日)	第5期 (自 平成19年 8月 1日 至 平成20年 1月31日)
本投資法人は、有価証券取引を行っていないため、該当事項はありません。	同左

[デリバティブ取引に関する注記]

<p style="text-align: center;">第4期 (自 平成19年 2月 1日 至 平成19年 7月31日)</p>	<p style="text-align: center;">第5期 (自 平成19年 8月 1日 至 平成20年 1月31日)</p>								
<p>1. 取引の状況に関する事項</p> <p>(1) 取引の内容 本投資法人の利用しているデリバティブ取引は、金利スワップ取引及び金利キャップ取引です。</p> <p>(2) 取引に関する取組方針 将来の金利の変動によるリスク回避を目的としており、投機的な取引は行わない方針です。</p> <p>(3) 取引の利用目的 本投資法人のデリバティブ取引は、借入金利の将来の金利市場における利率上昇による変動リスクを回避する目的で利用しています。 なお、デリバティブ取引の利用に当たってはヘッジ会計を行っています。</p> <p>① ヘッジ会計の方法 繰延ヘッジ処理によっています。</p> <p>② ヘッジ手段とヘッジ対象</p> <table border="0" style="width: 100%;"> <tr> <td style="width: 30%;">ヘッジ手段</td> <td>金利スワップ取引 金利キャップ取引</td> </tr> <tr> <td>ヘッジ対象</td> <td>借入金</td> </tr> </table> <p>③ ヘッジ方針 本投資法人は、リスク管理方針に基づき投資法人規約に規定するリスクをヘッジする目的でデリバティブ取引を行っています。</p> <p>④ ヘッジ有効性評価の方法 ヘッジ開始時から有効性判定時点までの期間において、ヘッジ対象とヘッジ手段のキャッシュ・フローの変動の累計を比較し、両者の変動額等を基礎にして判断しています。</p> <p>(4) 取引に係るリスクの内容 金利スワップ取引及び金利キャップ取引は、市場金利の変動によるリスクを有しています。 なお、取引相手先は高格付を有する金融機関に限定しているため、信用リスクはほとんどないと認識しています。</p> <p>(5) 取引に係るリスク管理体制 資産運用会社の「リスク管理規程」に基づき、リスク管理を行っています。</p>	ヘッジ手段	金利スワップ取引 金利キャップ取引	ヘッジ対象	借入金	<p>1. 取引の状況に関する事項</p> <p>(1) 取引の内容 同左</p> <p>(2) 取引に関する取組方針 同左</p> <p>(3) 取引の利用目的 本投資法人のデリバティブ取引は、借入金利の将来の金利市場における利率上昇による変動リスクを回避する目的で利用しています。 なお、デリバティブ取引の利用に当たってはヘッジ会計を行っています。</p> <p>① ヘッジ会計の方法 繰延ヘッジ処理によっています。なお、特例処理の要件も満たしている金利スワップについては、特例処理を採用しております。</p> <p>② ヘッジ手段とヘッジ対象</p> <table border="0" style="width: 100%;"> <tr> <td style="width: 30%;">ヘッジ手段</td> <td>金利スワップ取引、金利キャップ取引</td> </tr> <tr> <td>ヘッジ対象</td> <td>投資法人債、借入金</td> </tr> </table> <p>③ ヘッジ方針 同左</p> <p>④ ヘッジ有効性評価の方法 ヘッジ開始時から有効性判定時点までの期間において、ヘッジ対象とヘッジ手段のキャッシュ・フローの変動の累計を比較し、両者の変動額等を基礎にして判断しています。 ただし、金利スワップ取引の特例処理の要件を満たしているものについては、有効性の評価を省略しております。</p> <p>(4) 取引に係るリスクの内容 同左</p> <p>(5) 取引に係るリスク管理体制 同左</p>	ヘッジ手段	金利スワップ取引、金利キャップ取引	ヘッジ対象	投資法人債、借入金
ヘッジ手段	金利スワップ取引 金利キャップ取引								
ヘッジ対象	借入金								
ヘッジ手段	金利スワップ取引、金利キャップ取引								
ヘッジ対象	投資法人債、借入金								

〔退職給付に関する注記〕

第4期 (自 平成19年 2月 1日 至 平成19年 7月31日)	第5期 (自 平成19年 8月 1日 至 平成20年 1月31日)
本投資法人は、退職給付制度がありませんので、該当事項はありません。	同左

〔税効果会計に関する注記〕

第4期 (自 平成19年 2月 1日 至 平成19年 7月31日)	第5期 (自 平成19年 8月 1日 至 平成20年 1月31日)																																				
<p>1. 繰延税金資産及び繰延税金負債の発生 の主な原因別内訳</p> <p>(繰延税金資産)</p> <table style="width: 100%; border-collapse: collapse;"> <tr> <td style="width: 80%;">未払事業税損金不算入額</td> <td style="text-align: right;">29千円</td> </tr> <tr> <td>繰延ヘッジ損益</td> <td style="text-align: right;">9,408千円</td> </tr> <tr> <td>繰延税金資産合計</td> <td style="text-align: right; border-top: 1px solid black;">9,437千円</td> </tr> <tr> <td>(繰延税金資産の純額)</td> <td style="text-align: right; border-top: 1px solid black;">9,437千円</td> </tr> </table> <p>2. 法定実効税率と税効果会計適用後の負担率との間に重要な差異があるときの、当該差異の原因となった主要な項目別の内訳</p> <table style="width: 100%; border-collapse: collapse;"> <tr> <td style="width: 80%;">法定実効税率</td> <td style="text-align: right;">39.39%</td> </tr> <tr> <td>(調整)</td> <td></td> </tr> <tr> <td>支払分配金の損金算入額</td> <td style="text-align: right;">△39.32%</td> </tr> <tr> <td>その他</td> <td style="text-align: right;">0.09%</td> </tr> <tr> <td>税効果会計適用後の法人税等負担率</td> <td style="text-align: right; border-top: 1px solid black;">0.16%</td> </tr> </table>	未払事業税損金不算入額	29千円	繰延ヘッジ損益	9,408千円	繰延税金資産合計	9,437千円	(繰延税金資産の純額)	9,437千円	法定実効税率	39.39%	(調整)		支払分配金の損金算入額	△39.32%	その他	0.09%	税効果会計適用後の法人税等負担率	0.16%	<p>1. 繰延税金資産及び繰延税金負債の発生 の主な原因別内訳</p> <p>(繰延税金資産)</p> <table style="width: 100%; border-collapse: collapse;"> <tr> <td style="width: 80%;">未払事業税損金不算入額</td> <td style="text-align: right;">18千円</td> </tr> <tr> <td>繰延ヘッジ損益</td> <td style="text-align: right;">52,586千円</td> </tr> <tr> <td>繰延税金資産合計</td> <td style="text-align: right; border-top: 1px solid black;">52,605千円</td> </tr> <tr> <td>(繰延税金資産の純額)</td> <td style="text-align: right; border-top: 1px solid black;">52,605千円</td> </tr> </table> <p>2. 法定実効税率と税効果会計適用後の負担率との間に重要な差異があるときの、当該差異の原因となった主要な項目別の内訳</p> <table style="width: 100%; border-collapse: collapse;"> <tr> <td style="width: 80%;">法定実効税率</td> <td style="text-align: right;">39.39%</td> </tr> <tr> <td>(調整)</td> <td></td> </tr> <tr> <td>支払分配金の損金算入額</td> <td style="text-align: right;">△39.33%</td> </tr> <tr> <td>その他</td> <td style="text-align: right;">0.08%</td> </tr> <tr> <td>税効果会計適用後の法人税等負担率</td> <td style="text-align: right; border-top: 1px solid black;">0.14%</td> </tr> </table>	未払事業税損金不算入額	18千円	繰延ヘッジ損益	52,586千円	繰延税金資産合計	52,605千円	(繰延税金資産の純額)	52,605千円	法定実効税率	39.39%	(調整)		支払分配金の損金算入額	△39.33%	その他	0.08%	税効果会計適用後の法人税等負担率	0.14%
未払事業税損金不算入額	29千円																																				
繰延ヘッジ損益	9,408千円																																				
繰延税金資産合計	9,437千円																																				
(繰延税金資産の純額)	9,437千円																																				
法定実効税率	39.39%																																				
(調整)																																					
支払分配金の損金算入額	△39.32%																																				
その他	0.09%																																				
税効果会計適用後の法人税等負担率	0.16%																																				
未払事業税損金不算入額	18千円																																				
繰延ヘッジ損益	52,586千円																																				
繰延税金資産合計	52,605千円																																				
(繰延税金資産の純額)	52,605千円																																				
法定実効税率	39.39%																																				
(調整)																																					
支払分配金の損金算入額	△39.33%																																				
その他	0.08%																																				
税効果会計適用後の法人税等負担率	0.14%																																				

〔持分法損益等に関する注記〕

第4期 (自 平成19年 2月 1日 至 平成19年 7月31日)	第5期 (自 平成19年 8月 1日 至 平成20年 1月31日)
本投資法人は、関連会社が存在しないため、該当事項はありません。	同左

〔関連当事者との取引に関する注記〕

第4期 (自 平成19年 2月 1日 至 平成19年 7月31日)	第5期 (自 平成19年 8月 1日 至 平成20年 1月31日)
投資法人与関連当事者との間の取引は下記の通りです。	投資法人与関連当事者との間の取引は下記の通りです。
<p>1. 親会社及び法人主要投資主等 該当事項はありません。</p> <p>2. 役員及び個人主要投資主等 該当事項はありません。</p> <p>3. 子会社等 該当事項はありません。</p> <p>4. 兄弟会社等 該当事項はありません。</p>	<p>1. 親会社及び法人主要投資主等 同左</p> <p>2. 役員及び個人主要投資主等 同左</p> <p>3. 子会社等 同左</p> <p>4. 兄弟会社等 同左</p>

〔1口当たり情報に関する注記〕

第4期 (自 平成19年 2月 1日 至 平成19年 7月31日)		第5期 (自 平成19年 8月 1日 至 平成20年 1月31日)	
1口当たり純資産額	470,265円	1口当たり純資産額	468,752円
1口当たり当期純利益金額	9,448円	1口当たり当期純利益金額	8,820円
潜在投資口調整後1口当たり当期純利益金額については、潜在投資口がないため記載していません。		同左	

(注) 1口当たり当期純利益金額は、次の期中平均投資口数により算出しています。

期中平均投資口数 平成20年1月期 75,100口 (期中増減なし)

期中平均投資口数 平成19年7月期 75,100口 (期中増減なし)

1口当たり当期純利益金額の算定上の基礎は、以下のとおりであります。

	第4期 (自 平成19年 2月 1日 至 平成19年 7月31日)	第5期 (自 平成19年 8月 1日 至 平成20年 1月31日)
当期純利益金額 (千円)	709,552	662,370
普通投資主に帰属しない金額 (千円)	—	—
普通投資口に係る当期純利益金額 (千円)	709,552	662,370
期中平均投資口数 (口)	75,100	75,100

〔重要な後発事象に関する注記〕

第4期 (自 平成19年 2月 1日 至 平成19年 7月31日)	第5期 (自 平成19年 8月 1日 至 平成20年 1月31日)
<p>1. 資産の譲渡について</p> <p>本投資法人は、平成19年8月31日付で、以下の資産譲渡を行いました。</p> <p>ガーデンシティ北戸田</p> <p>譲渡価格(注) 811百万円</p> <p>資産の種類 不動産信託受益権</p> <p>契約日 平成19年7月19日</p> <p>引渡日 平成19年8月31日</p> <p>譲渡先 株式会社中央住宅</p> <p>営業収益として不動産売却益約800万円を計上する予定です。</p> <p>2. 資金の借入れ</p> <p>本投資法人は、決算日以降、以下の資金の借入れを行いました。</p> <p>借入先 リーマン・ブラザーズ証券株式会社</p> <p>借入金額 2,924百万円</p> <p>利率等 1.78917% (変動)</p> <p>借入日 平成19年9月7日</p> <p>元本返済方法 元本返済日に一括返済します。</p> <p>元本返済期日 平成24年10月31日</p>	<p>1. 資産の譲渡について</p> <p>本投資法人は、平成20年2月15日付で、以下の資産譲渡を決定しました。</p> <p>メゾン・ド・ヴィレ麻布台</p> <p>譲渡価格(注) 2,956百万円</p> <p>資産の種類 不動産信託受益権</p> <p>契約日 平成20年2月15日</p> <p>引渡日 平成20年4月23日 (予定)</p> <p>譲渡先 Phillip Estate株式会社</p> <p>営業収益として不動産売却益約1600万円を計上する予定です。</p>

第4期 (自 平成19年 2月 1日 至 平成19年 7月31日)	第5期 (自 平成19年 8月 1日 至 平成20年 1月31日)
<p>借入先 株式会社あおぞら銀行 農林中央金庫</p> <p>借入金額 2,400百万円</p> <p>利率等 1.78917% (変動)</p> <p>借入日 平成19年9月7日</p> <p>元本返済方法 元本返済日に一括返済します。</p> <p>元本返済期日 平成20年9月5日</p> <p>3. 借入金の返済</p> <p>本投資法人は、決算日以降、以下の借入金の返済を行いました。</p> <p>(1) 長期借入金</p> <p>返済先 株式会社あおぞら銀行 株式会社三井住友銀行 住友信託銀行株式会社 農中信託銀行株式会社 株式会社武蔵野銀行 NTTファイナンス株式会社</p> <p>返済金額 500百万円</p> <p>借入日 平成19年3月15日</p> <p>返済日 平成19年8月31日</p> <p>(2) 短期借入金</p> <p>返済先 三菱UFJ信託銀行株式会社</p> <p>返済金額 1,500百万円</p> <p>借入日 平成19年3月30日</p> <p>返済日 平成19年9月7日</p> <p>返済先 株式会社あおぞら銀行 農林中央金庫</p> <p>返済金額 1,700百万円</p> <p>借入日 平成19年4月16日</p> <p>返済日 平成19年9月7日</p> <p>4. 投資法人債の発行</p> <p>平成19年9月26日開催の役員会において、下記のとおり社債発行等の振替に関する法律による投資法人債の発行を決議し、平成19年10月12日に払込が完了しています。</p> <p>第1回無担保投資法人債（特定投資法人債間限定同順位特約付）</p> <p>①募集投資法人債の総額：金50億円</p> <p>②払込金額： 各投資法人債の金額100円につき金100円</p> <p>③償還価格： 各投資法人債の金額100円につき金100円</p>	

<p style="text-align: center;">第4期 (自 平成19年 2月 1日 至 平成19年 7月31日)</p>	<p style="text-align: center;">第5期 (自 平成19年 8月 1日 至 平成20年 1月31日)</p>
<p>④利率： 6ヶ月ユーロ円LIBOR+1.00%(年率)</p> <p>⑤各投資法人債の金額：各1億円</p> <p>⑥募集方法： 一般募集</p> <p>⑦申込期日： 平成19年10月4日</p> <p>⑧払込期日： 平成19年10月12日</p> <p>⑨物上担保及び保証の有無：投資法人債には物上担保及び保証は付されておらず、また投資法人債のために特に留保されている資産はない。</p> <p>⑩償還の方法及び期限：</p> <p>(1) 投資法人債の元金は、平成21年10月9日にその総額を償還する。</p> <p>(2) 投資法人債の買入消却は、払込期日の翌日以降、振替機関が別途定める場合を除き、いつでもこれを行うことができる。</p> <p>⑪利払期日： 毎年4月12日及び10月12日</p> <p>⑫財務上の特約：担保提供制限条項が付されている。</p> <p>⑬資金の使途：特定資産（投資法人及び投資信託に関する法律（昭和26年法律第198号。その後の改正を含む。）第2条第1項における意味を有する。）の取得資金の一部に充当する予定である。</p>	

(注) 譲渡価格は売買契約書に記載された金額です。

(7) 【附属明細表】

① 有価証券明細表

(イ) 株式

該当事項はありません。

(ロ) 株式以外の有価証券

該当事項はありません。

② デリバティブ取引及び為替予約取引の契約額等及び時価の状況表

区分	種類	契約額等 (千円) (注1)		時価 (千円) (注2)
			うち1年超	
市場取引以外の取引	金利キャップ取引	20,000,000	15,000,000	29,696
	金利スワップ取引 (受取変動・支払固定)	5,000,000	5,000,000	— (注3)
合計		25,000,000	20,000,000	29,696

(注1) 金利キャップ取引および金利スワップ取引の契約額等は、想定元本に基づいて表示しています。

(注2) 当該取引契約の相手方が市場実勢金利等をもとに算出した価格で評価しております。

(注3) 金利スワップ取引は金融商品会計基準上の特例処理の要件を満たしているため、時価評価は記載しておりません。

③ 不動産等明細表のうち総括表

(単位：千円)

資産の種類	前期末 残高	当期 増加額	当期 減少額	当期末 残高	減価償却累計額		差引 当期末 残高	摘要	
					又は償却 累計額	当期 償却額			
流動資産	—	—	—	—	—	—	—	—	
有形固定資産	建物 (その附属設備を含む)	846,350	11,571	—	857,922	73,780	16,995	784,141	—
	構築物	417	714	—	1,131	252	56	879	—
	機械及び装置	6,189	—	—	6,189	1,978	395	4,211	—
	工具器具及び備品	315	2,520	—	2,835	90	65	2,744	—
	土地	794,545	—	—	794,545	—	—	794,545	—
	信託建物 (その附属設備を含む)	28,268,874	4,623,035	366,528	32,525,381	1,734,521	440,835	30,790,860	(注)
	信託構築物	115,899	30,536	5,193	141,241	23,654	6,118	117,587	(注)
	信託機械及び装置	257,481	67,295	4,742	320,034	67,001	15,075	253,032	(注)
	信託工具器具及び備品	37,881	6,235	—	44,116	7,788	3,106	36,328	—
	信託土地	34,940,138	3,627,177	380,232	38,187,083	—	—	38,187,083	(注)
	合計	65,268,093	8,369,084	756,696	72,880,481	1,909,067	482,648	70,971,413	—
無形固定資産	その他無形固定資産	7,211	—	—	7,211	2,764	721	4,447	—
	合計	7,211	—	—	7,211	2,764	721	4,447	—
総計		65,275,305	8,369,084	756,696	72,887,693	1,911,832	483,370	70,975,861	—

(注) 当期増減の主要な内訳は以下の通りです。

- 1 信託建物（その附属設備を含む）、信託構築物、信託機械及び装置、信託土地の増加は以下の物件を取得したことによるものです。

プロスペクトKALON三ノ輪 プロスペクト中之島 パレドール円山 プロスペクト川崎
 プロスペクト日本橋小網町 プロスペクト荻窪

- 2 信託建物（その附属設備を含む）、信託構築物、信託機械及び装置、信託土地の減少は以下の物件を譲渡したことによるものです。

ガーデンシティ北戸田

④ その他特定資産の明細表

該当事項はありません。

⑤ 投資法人債明細表

(単位：千円)

銘柄	発行年月日	前期末残高	当期減少額	当期末残高	利率(%) (注1)	償還期限	使 途	担保
第1回無担保投資法人債(注3)	平成19年 10月12日	—	—	5,000,000	6ヶ月ユーロ 円LIBOR+1%	平成21年 10月9日	(注2)	無担保
合計	—	—	—	5,000,000	—	—	—	—

(注1) JPモルガン証券株式会社との間で金利スワップ契約を締結し、2.183%で金利を固定しております。

(注2) 資金使途は不動産信託受益権の購入資金です。

(注3) 特定投資法人債間限定同順位特約付です。

(注4) 投資法人債の貸借対照表日以後5年以内における1年ごとの返済予定額は次のとおりです。

(単位：千円)

	1年以内	1年超2年以内	2年超3年以内	3年超4年以内	4年超5年以内
投資法人債	—	5,000,000	—	—	—

⑥ 借入金明細表

区分	前期末 残高 (千円)	当期 増加額 (千円)	当期 減少額 (千円)	当期末 残高 (千円)	平均利率 (%) (注1)	返済期限	返済方法	使途	摘要	
借入先										
短期借入金	三菱UFJ信託銀行株式会社	1,500,000	—	1,500,000	— (注2)	1.391	平成19年 9月28日	期限 一括	(注3)	担保付 無保証
	株式会社あおぞら銀行	1,214,285	—	1,214,285	— (注2)	1.691	平成19年 9月28日	期限 一括	(注4)	担保付 無保証
	農林中央金庫	485,714	—	485,714	— (注2)	1.691				
	株式会社東京スター銀行	2,000,000	—	—	2,000,000	1.508	平成20年 5月30日	期限 一括	(注3)	担保付 無保証
	株式会社あおぞら銀行	1,142,857	—	—	1,142,857	1.808	平成20年 5月30日	期限 一括	(注3)	担保付 無保証
	農林中央金庫	457,142	—	—	457,142	1.808				
	株式会社あおぞら銀行	1,428,571	—	—	1,428,571	1.808	平成20年 6月27日	期限 一括	(注4)	担保付 無保証
	農林中央金庫	571,428	—	—	571,428	1.808				
	株式会社あおぞら銀行	—	1,714,285	—	1,714,285	1.828	平成20年 9月5日	期限 一括	(注3) (注4)	担保付 無保証
	農林中央金庫	—	685,714	—	685,714	1.828				
短期借入金合計	8,800,000	2,400,000	3,200,000	8,000,000	—	—	—	—	—	
長期借入金	株式会社あおぞら銀行	4,875,000	—	125,000	4,750,000	1.558	平成22年 3月15日	期限 一括	(注4)	担保付 無保証
	株式会社三井住友銀行	2,925,000	—	75,000	2,850,000					
	住友信託銀行株式会社	975,000	—	25,000	950,000					
	株式会社武蔵野銀行	975,000	—	25,000	950,000					
	リーマン・ブラザーズ証券株式会社	9,262,500	—	9,262,500 (注5)	—					
	農中信託銀行株式会社	—	9,262,500 (注5)	237,500	9,025,000	1.719	平成24年 7月31日	期限 一括	(注3)	担保付 無保証
	NTTファイナンス株式会社	487,500	—	12,500	475,000					
	リーマン・ブラザーズ証券株式会社	2,634,000	—	2,634,000 (注6)	—					
	農中信託銀行株式会社	—	2,634,000 (注6)	—	2,634,000					
	リーマン・ブラザーズ証券株式会社	—	2,924,000	—	2,924,000					
長期借入金合計	22,134,000	14,820,500	12,396,500	24,558,000	—	—	—	—	—	

(注1) 平均利率は日数による期中の加重平均利率を記載しており、また、金利変動リスクを回避する目的で金利キャップ取引を行った借入金については、金利キャップの効果を勘案した加重平均利率を記載しております。また、小数点第4位を四捨五入しています。

(注2) 平成19年9月7日付で期限前弁済しております。

(注3) 資金使途は不動産及び不動産信託受益権の購入です。

(注4) 資金使途は既存短期借入金の返済です。

(注5) リーマン・ブラザーズ証券株式会社が農中信託銀行株式会社へ貸付債権の譲渡を行っております。

(注6) リーマン・ブラザーズ証券株式会社が農中信託銀行株式会社へ貸付債権の譲渡を行っております。

(注7) 長期借入金（1年以内に返済予定のものを除く。）の貸借対照表日以後5年以内における1年ごとの返済予定額は次のとおりです

	1年超2年以内	2年超3年以内	3年超4年以内	4年超5年以内
長期借入金	—	19,000,000	—	5,558,000

2 【投資法人の現況】

【純資産額計算書】

(平成20年1月31日現在)

I 資産総額	74,343,489千円
II 負債総額	39,140,177千円
III 純資産総額 (I - II)	35,203,312千円
IV 発行済数量	75,100口
V 1単位当たり純資産額 (III / IV)	468,752円

(注) 1単位当たり純資産額は小数点以下を切り捨てにより表示しています。

第6【販売及び買戻しの実績】

計算期間	販売日	販売口数	買戻し口数	発行済口数
第1期 自平成17年4月22日 至平成18年1月31日	平成17年4月22日	402口	0口	402口
	平成17年7月12日	74,698口	0口	75,100口
第2期 自平成18年2月1日 至平成18年7月31日	該当なし			75,100口
第3期 自平成18年8月1日 至平成19年1月31日	該当なし			75,100口
第4期 自平成19年2月1日 至平成19年7月31日	該当なし			75,100口
第5期 自平成19年8月1日 至平成20年1月31日	該当なし			75,100口

第7【参考情報】

当計算期間の開始日から、本有価証券報告書の提出日までの間に、以下の書類を関東財務局長に提出しました。

平成19年 9月 5日	発行登録書
平成19年10月 4日	発行登録追補書類及びその添付書類
平成19年10月25日	有価証券報告書（第4期 自平成19年2月1日 至 平成19年7月31日）及びその添付書類
平成19年10月25日	訂正発行登録書

独立監査人の監査報告書

平成20年4月18日

プロスペクト・レジデンシャル投資法人
役員会 御中

新日本監査法人

指定社員
業務執行社員 公認会計士 原田 昌平 印

指定社員
業務執行社員 公認会計士 牧野 明弘 印

当監査法人は、金融商品取引法第193条の2第1項の規定に基づく監査証明を行うため、「投資法人の経理状況」に掲げられているプロスペクト・レジデンシャル投資法人の平成19年8月1日から平成20年1月31日までの第5期計算期間の財務諸表、すなわち、貸借対照表、損益計算書、投資主資本等変動計算書、注記表、金銭の分配に係る計算書、キャッシュ・フロー計算書及び附属明細表について監査を行った。この財務諸表の作成責任は経営者にあり、当監査法人の責任は独立の立場から財務諸表に対する意見を表明することにある。

当監査法人は、我が国において一般に公正妥当と認められる監査の基準に準拠して監査を行った。監査の基準は、当監査法人に財務諸表に重要な虚偽の表示がないかどうかの合理的な保証を得ることを求めている。監査は、試査を基礎として行われ、経営者が採用した会計方針及びその適用方法並びに経営者によって行われた見積りの評価も含め全体としての財務諸表の表示を検討することを含んでいる。当監査法人は、監査の結果として意見表明のための合理的な基礎を得たと判断している。

当監査法人は、上記の財務諸表が、我が国において一般に公正妥当と認められる企業会計の基準に準拠して、プロスペクト・レジデンシャル投資法人の平成20年1月31日現在の財産の状態並びに同日をもって終了する第5期計算期間の損益及びキャッシュ・フローの状況をすべての重要な点において適正に表示しているものと認める。

投資法人と当監査法人又は業務執行社員との間には、公認会計士法の規定により記載すべき利害関係はない。

以 上

(注) 上記は、独立監査人の監査報告書の原本に記載された事項を電子化したものであり、その原本は当社が別途保管しております。

独立監査人の監査報告書

平成19年10月19日

プロスペクト・レジデンシャル投資法人
役員会 御中

新日本監査法人

指定社員 公認会計士 原田 昌平 印
業務執行社員

指定社員 公認会計士 牧野 明弘 印
業務執行社員

当監査法人は、旧証券取引法第193条の2の規定に基づく監査証明を行うため、「投資法人の経理状況」に掲げられているプロスペクト・レジデンシャル投資法人の平成19年2月1日から平成19年7月31日までの第4期計算期間の財務諸表、すなわち、貸借対照表、損益計算書、投資主資本等変動計算書、注記表、金銭の分配に係る計算書、キャッシュ・フロー計算書及び附属明細表について監査を行った。この財務諸表の作成責任は経営者にあり、当監査法人の責任は独立の立場から財務諸表に対する意見を表明することにある。

当監査法人は、我が国において一般に公正妥当と認められる監査の基準に準拠して監査を行った。監査の基準は、当監査法人に財務諸表に重要な虚偽の表示がないかどうかの合理的な保証を得ることを求めている。監査は、試査を基礎として行われ、経営者が採用した会計方針及びその適用方法並びに経営者によって行われた見積りの評価も含め全体としての財務諸表の表示を検討することを含んでいる。当監査法人は、監査の結果として意見表明のための合理的な基礎を得たと判断している。

当監査法人は、上記の財務諸表が、我が国において一般に公正妥当と認められる企業会計の基準に準拠して、プロスペクト・レジデンシャル投資法人の平成19年7月31日現在の財産の状態並びに同日をもって終了する第4期計算期間の損益及びキャッシュ・フローの状況をすべての重要な点において適正に表示しているものと認める。

投資法人と当監査法人又は業務執行社員との間には、公認会計士法の規定により記載すべき利害関係はない。

以 上

(注) 上記は、独立監査人の監査報告書の原本に記載された事項を電子化したものであり、その原本は当社が別途保管しております。